

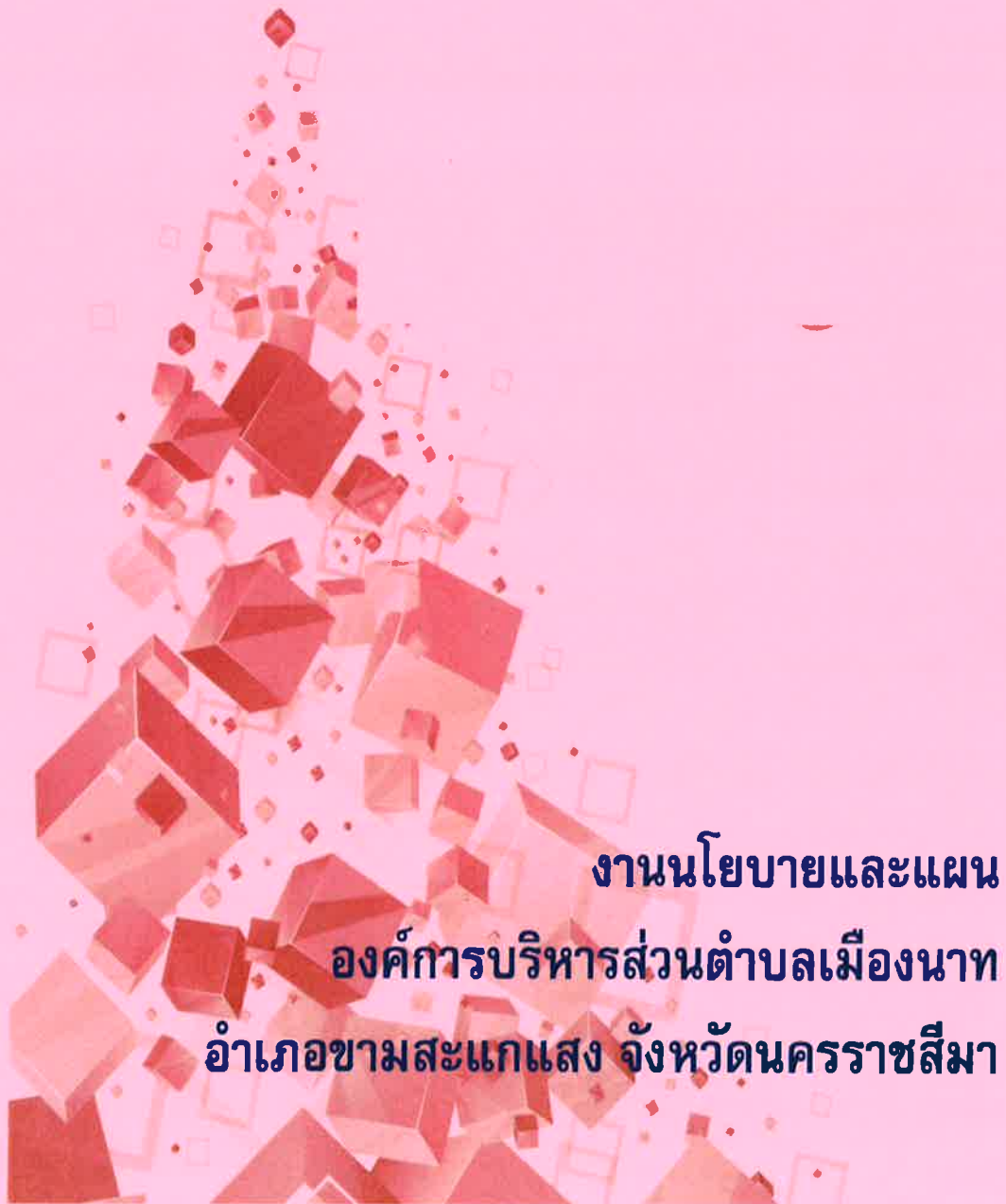

แผนพัฒนาท้องถิ่น
(พ.ศ. ๒๕๖๖ – ๒๕๗๐)
ฉบับทบทวน ครั้งที่ ๑ / ๒๕๖๗



งานนโยบายและแผน
องค์การบริหารส่วนตำบลเมืองนาท
อำเภอขามสะแกแสง จังหวัดนครราชสีมา

คำนำ

ตามที่กระทรวงมหาดไทยพิจารณาเห็นว่า พระราชกฤษฎีกาว่าด้วยการบริหารงานจังหวัด และกลุ่มจังหวัดแบบบูรณาการ กำหนดให้เมื่อแผนพัฒนาจังหวัด และหน่วยงานของรัฐที่เกี่ยวข้องต้อง สอดคล้องและเชื่อมโยงกับแผนพัฒนาจังหวัด แผนพัฒนากลุ่มจังหวัด รวมทั้งแผนปฏิบัติการประจำปีจังหวัด แผนปฏิบัติราชการประจำปีกลุ่มจังหวัด ตลอดจนการบูรณาการแผนงาน/โครงการ/กิจกรรม และงบประมาณ ในพื้นที่ได้อย่างมีประสิทธิภาพ อันจะก่อให้เกิดประโยชน์สูงสุดแก่ประชาชน จึงกำหนดให้องค์กรปกครองส่วน ท้องถิ่นทำการทบทวนแผนพัฒนาท้องถิ่นสี่ปี (ฉบับปัจจุบัน) มาทบทวนและปรับใช้ในการทบทวนแผนพัฒนา ท้องถิ่นโดยพิจารณาให้มีความสอดคล้องกับยุทธศาสตร์การพัฒนาขององค์กรปกครองส่วนท้องถิ่นในเขต จังหวัด ยุทธศาสตร์จังหวัด ยุทธศาสตร์กลุ่มจังหวัด แผนพัฒนาจังหวัด แผนพัฒนากลุ่มจังหวัด แผนพัฒนาภาค แผนพัฒนาเศรษฐกิจและสังคมแห่งชาติ ฉบับที่ ๑๒ และยุทธศาสตร์ชาติ ๒๐ ปี (พ.ศ. ๒๕๖๑ - ๒๕๘๐) โดย ให้จัดทำแผนพัฒนาท้องถิ่น (พ.ศ. ๒๕๖๖ - ๒๕๗๐) เพื่อให้เกิดประโยชน์สูงสุดต่อการพัฒนาท้องถิ่นสามารถ บรรลุตามวัตถุประสงค์ และเป้าหมายอย่างมีประสิทธิภาพ มีทิศทางที่ชัดเจน ลดการซ้ำซ้อนและทำให้ สามารถตรวจสอบ ควบคุมการดำเนินงานของเทศบาลให้มีความโปร่งใสและพร้อมที่จะดำเนินการ หากได้รับการ จัดสรรงบประมาณ

องค์การบริหารส่วนตำบลเมืองนาท จึงได้ทำการจัดทำแผนพัฒนาท้องถิ่น (พ.ศ. ๒๕๖๖ - ๒๕๗๐) ฉบับทบทวน ครั้งที่ ๑ /๒๕๖๗ ซึ่งได้ถือปฏิบัติตามระเบียบกระทรวงมหาดไทย ว่าด้วยการจัดทำ แผนพัฒนาขององค์กรปกครองส่วนท้องถิ่น พ.ศ. ๒๕๔๘ และที่แก้ไขเพิ่มเติม และหวังเป็นอย่างยิ่งว่า แผนพัฒนาท้องถิ่น (พ.ศ. ๒๕๖๖ - ๒๕๗๐) ฉบับทบทวน ครั้งที่ ๑ /๒๕๖๗ จะเป็นแนวทางในการจัดทำ งบประมาณรายจ่ายประจำปี งบประมาณรายจ่ายเพิ่มเติม งบประมาณจากเงินสะสม รวมทั้งวางแนวทาง เพื่อให้มีการปฏิบัติให้บรรลุวัตถุประสงค์ตามโครงการที่กำหนดไว้ในแผนพัฒนาท้องถิ่น และเพื่อให้เกิด ประโยชน์สูงสุดแก่ประชาชนตำบลเมืองนาทต่อไป

องค์การบริหารส่วนตำบลเมืองนาท

สารบัญ

	หน้า
ส่วนที่ ๑	
สภาพทั่วไปและข้อมูลพื้นฐาน	๑
๑. ด้านกายภาพ	๑
๒. ด้านการเมือง/การปกครอง	๔
๓. ประชากร	๕
๔. สภาพทางสังคม	๘
๕. ระบบบริการพื้นฐาน	๑๐
๖. ระบบเศรษฐกิจ	๑๐
๗. ศาสนา ประเพณี วัฒนธรรม	๑๓
๘. ทรัพยากรธรรมชาติ	๑๔
๙. ที่สาธารณประโยชน์ ตำบลเมืองนาท	๑๔
ส่วนที่ ๒	
ยุทธศาสตร์องค์การปกครองส่วนท้องถิ่น	๑๕
๑. ความสัมพันธ์ระหว่างแผนพัฒนาระดับมหภาค	๑๕
๑.๑ แผนยุทธศาสตร์ชาติ ๒๐ ปี	๑๖
๑.๒ แผนพัฒนาเศรษฐกิจและสังคมแห่งชาติ ฉบับที่ ๑๓	๒๒
๑.๓ กรอบแผนพัฒนาภาคตะวันออกเฉียงเหนือ/แผนพัฒนากลุ่มจังหวัดภาคตะวันออกเฉียงเหนือตอนล่าง ๑	๔๘
๑.๔ แผนพัฒนาจังหวัดนครราชสีมา	๕๒
๑.๕ ยุทธศาสตร์การพัฒนาขององค์การปกครองส่วนท้องถิ่นในเขตจังหวัด	๕๔
๑.๖ ไทยแลนด์ ๔.๐	๕๖
๒. ยุทธศาสตร์ขององค์การปกครองส่วนท้องถิ่น	๕๗
๒.๑ วิสัยทัศน์	๕๗
๒.๒ ยุทธศาสตร์	๕๗
๒.๓ เป้าประสงค์	๕๗
๒.๔ ตัวชี้วัด	๕๙
๒.๕ ค่าเป้าหมาย	๖๐
๒.๖ กลยุทธ์	๖๒
๒.๗ จุดยืนทางยุทธศาสตร์	๖๔
๒.๘ ความเชื่อมโยงของยุทธศาสตร์ในภาพรวม	๖๕
๓ การวิเคราะห์เพื่อพัฒนาท้องถิ่น	๗๒
๓.๑ การวิเคราะห์กรอบการจัดทำยุทธศาสตร์ขององค์การปกครองส่วนท้องถิ่น	๗๒
๓.๒ การประเมินสถานการณ์สภาพแวดล้อมภายนอกที่เกี่ยวข้อง	๗๓

สารบัญ (ต่อ)

	หน้า
ส่วนที่ ๓	
การนำแผนพัฒนาท้องถิ่นไปสู่การปฏิบัติ	๗๗
๑. ยุทธศาสตร์การพัฒนาและแผนงาน	๙๙
๒. บัญชีโครงการพัฒนาท้องถิ่น	๘๓
- บัญชีสรุปโครงการพัฒนา (แบบ ผ ๐๑)	๘๓
- บัญชีสรุปโครงการพัฒนาที่นำมาจากแผนพัฒนาชุมชนและแผนชุมชน (แบบ ผ ๐๑/๑)	๘๗
- รายละเอียดโครงการพัฒนา แบบ ผ.๐๒	๑๓๒
- รายละเอียดโครงการพัฒนาที่นำมาจากแผนพัฒนาชุมชนและแผนชุมชน (แบบ ผ.๐๒/๑)	๑๕๗
- รายละเอียดโครงการพัฒนาโครงการที่เกินศักยภาพของ อปท. ที่ใช้สำหรับการประสานแผนพัฒนาท้องถิ่น (แบบ ผ.๐๒/๒)	๒๓๔
- บัญชีครุภัณฑ์ (แบบ ผ.๐๓)	๒๕๗
ส่วนที่ ๔	
การติดตามและประเมินผล	๒๖๑
๔.๑ ติดตามและประเมินผลยุทธศาสตร์	๒๖๑
๔.๒ การติดตามและประเมินโครงการ	๒๖๖
๔.๓ สรุปผลการพัฒนาท้องถิ่นในภาพรวม	๒๗๑
๔.๔ ข้อเสนอแนะในการจัดทำแผนพัฒนาท้องถิ่นในอนาคต	๒๘๕
๔.๔.๑ ผลกระทบนำไปสู่ออนาคต	๒๘๕
๔.๔.๒ ข้อเสนอแนะ ข้อเสนอแนะ ผลจากการพัฒนา	๒๘๖
ภาคผนวก	

ส่วนที่ 1
สภาพทั่วไปและข้อมูลพื้นฐาน

1. ด้านกายภาพ

- 1.1 ที่ตั้งของหมู่บ้านในเขตองค์การบริหารส่วนตำบลเมืองนาท ประกอบด้วย
- หมู่ที่ 1 บ้านเหนือ
 - หมู่ที่ 2 บ้านเมืองนาท (นอกเขตเทศบาล)
 - หมู่ที่ 3 บ้านทัพร้าง
 - หมู่ที่ 4 บ้านหนองโพธิ์
 - หมู่ที่ 5 บ้านห้วย
 - หมู่ที่ 6 บ้านเสมา
 - หมู่ที่ 7 บ้านหนองไร่
 - หมู่ที่ 8 บ้านโนนพฤษดิ์
 - หมู่ที่ 9 บ้านโนนข้าวตาก
 - หมู่ที่ 10 บ้านดอนตลุงหว่า (นอกเขตเทศบาล)

สถานที่ตั้งขององค์การบริหารส่วนตำบลเมืองนาท

ที่ทำการองค์การบริหารส่วนตำบลเมืองนาท อำเภอขามสะแกแสง จังหวัดนครราชสีมา ตั้งอยู่ที่ หมู่ที่ 3 ถนนหน้าคำใต้ - หนองหัวพาน อำเภอขามสะแกแสง จังหวัดนครราชสีมา อยู่ห่างจาก ที่ว่าการอำเภอขามสะแกแสงมา ทางด้านทิศตะวันออก ระยะทางประมาณ 18 กิโลเมตร อยู่ห่างจากจังหวัดนครราชสีมา ไปทางทิศตะวันออกเฉียงเหนือ ประมาณ 60 กิโลเมตร มีพื้นที่ 38.7 ตารางกิโลเมตรหรือ 24,187.5 ไร่

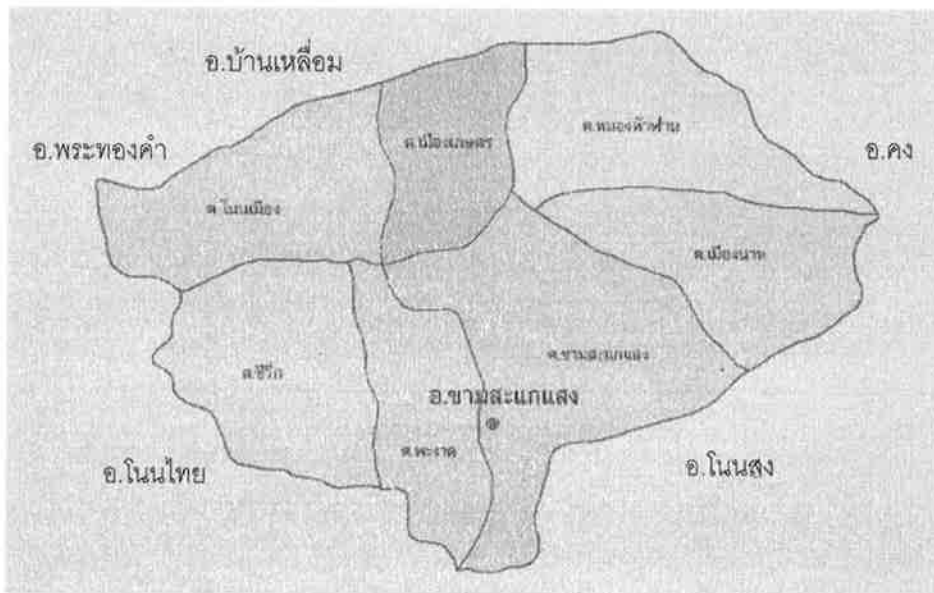

แผนที่อำเภอขามสะแกแสง

อาณาเขตติดต่อ

ทิศเหนือ	ติดต่อกับ	ตำบลหนองหัวฟาน	อำเภอขามสะแกแสง
ทิศใต้	ติดต่อกับ	ตำบลพลสงคราม	อำเภอโนนสูง
ทิศตะวันออก	ติดต่อกับ	ตำบลดอนใหญ่	อำเภอดง
ทิศตะวันตก	ติดต่อกับ	ตำบลขามสะแกแสง	อำเภอขามสะแกแสง

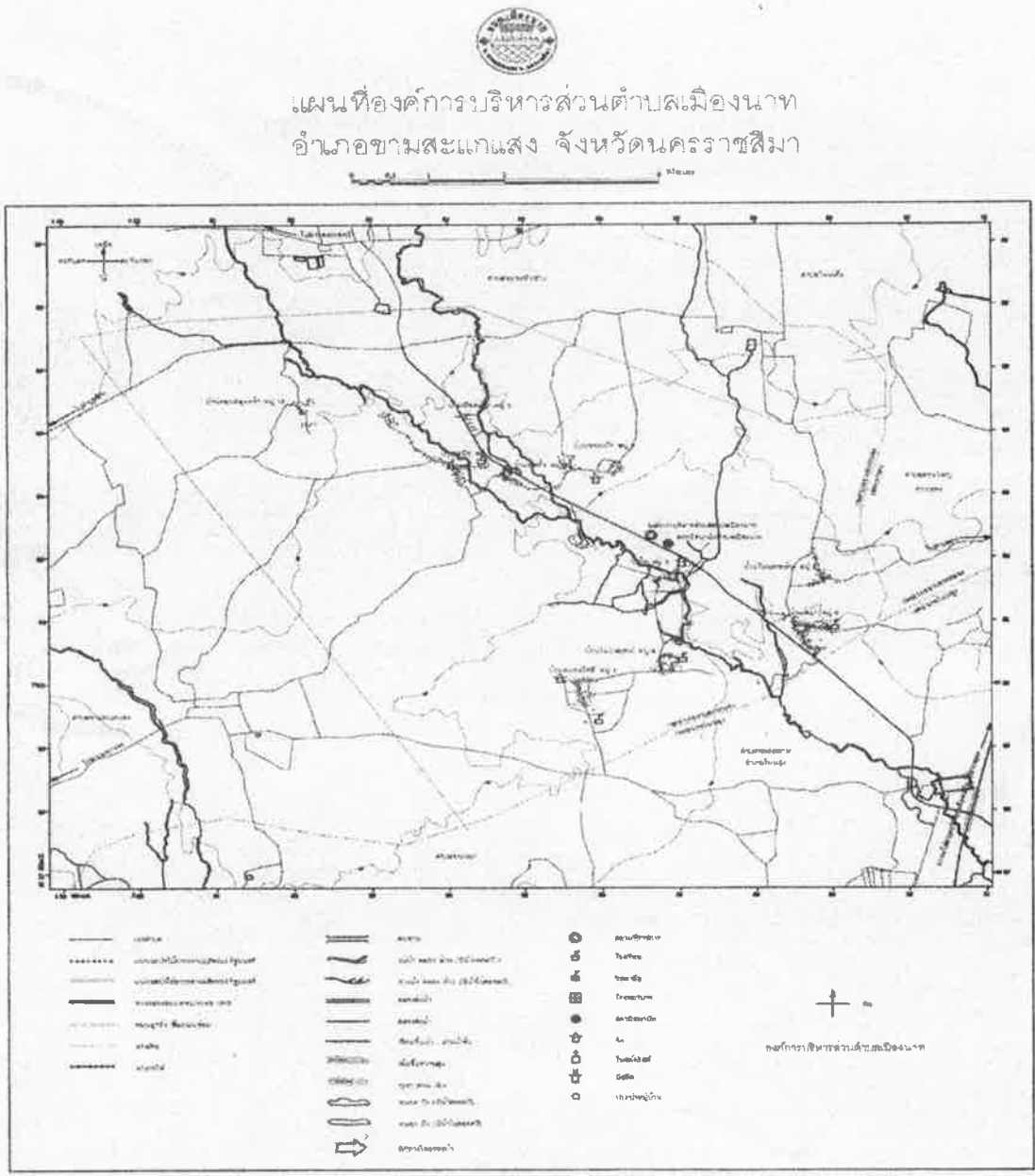

แผนที่ องค์การบริหารส่วนตำบลเมืองนาท

1.2 ลักษณะภูมิประเทศ

องค์การบริหารส่วนตำบลเมืองนาท ตั้งอยู่ในพื้นที่ภาคตะวันออกเฉียงเหนือลักษณะทั่วไปเป็นที่ราบ ไม่มีพื้นที่ป่าไม้ ไม่มีแหล่งน้ำสายใหญ่ไหลผ่าน มีเพียงลำห้วยขนาดเล็กไหลผ่าน สภาพของดินเป็นดินเค็ม มีกรวด ทราย และหน้าดินถูกชะล้าง น้ำใต้ดินมีลักษณะกระด้างและมีความเค็มเจือปนอยู่มาก

1.3 ลักษณะภูมิอากาศ

ฤดูหนาว เริ่มตั้งแต่เดือนตุลาคมถึงกลางเดือนกุมภาพันธ์

ฤดูร้อน เริ่มตั้งแต่กลางเดือนกุมภาพันธ์ ถึงกลางเดือนพฤษภาคม อากาศจะร้อน อบอ้าว ซึ่งในเดือนเมษายนจะเป็นเดือนที่มีอากาศร้อนมากที่สุด

ฤดูฝน เริ่มตั้งแต่กลางเดือนพฤษภาคม ในระยะนี้จะมีความชุ่มชื้นมาก ทำให้มีฝนตกมากตั้งเดือนพฤษภาคมจนถึงกลางเดือนตุลาคมหลังจากนั้น ฝนจะเริ่มน้อยลง

1.4 ลักษณะของดิน

ที่ดินส่วนใหญ่เป็นดินเค็ม มีกรวดทราย มีความชุ่มชื้นน้อย ทำให้การทำการเกษตรไม่ได้ผลอย่างที่ควรราษฎรส่วนใหญ่มีที่ทำกินเป็นของตนเอง

1.5 ลักษณะของแหล่งน้ำ

คลองสายหลักสำคัญมี จำนวน 2 สาย มีสภาพตื้นเขิน กักเก็บน้ำได้น้อย ดังนี้

สายที่ 1 ลำห้วยยาง ไหลมาจากจากเทศบาลตำบลหนองหัวพาน ไหลผ่านหมู่บ้าน จำนวน 7 หมู่บ้าน ได้แก่ บ้านคอนตูลูหว้า หมู่ที่ 10 บ้านเหนือ หมู่ที่ 1 บ้านเมืองนาท หมู่ที่ 2 บ้านทัพรัง หมู่ที่ 3 บ้านห้วยหมู่ที่ 5 บ้านโนนพฤกษ์ หมู่ที่ 8 บ้านเสมาหมู่ที่ 6 ไหลไปบ้านโคกเปราะหอม หมู่ที่ 3 ตำบลพลสงคราม อำเภอโนนสูง

สายที่ 2 ลำห้วยน้อย ไหลมาจากเทศบาลตำบลหนองหัวพาน ไหลผ่านบ้านเมืองนาท หมู่ที่ 2 เข้าสู่อ่างเก็บน้ำห้วยน้อย ไหลผ่าน บ้านทัพรัง หมู่ที่ 3 บ้านหนองไร่ หมู่ที่ 7

คลองภายในตำบลเมืองนาท จำนวน 13 สาย เป็นคลองที่มีขนาดสั้น มีสภาพตื้นเขิน กักเก็บน้ำได้น้อย ดังนี้

- คลองตะกุด บ้านทัพรัง
- คลองห้วยขวาง ไหลจากบ้านหนองโพธิ์ หมู่ที่ 4 ผ่านบ้านห้วย หมู่ที่ 5 สิ้นสุดบ้านทัพรัง หมู่ที่ 3
- คลองดำดิน บ้านทัพรัง หมู่ที่ 3
- คลองจิก บ้านห้วย หมู่ที่ 5
- คลองตะกุด บ้านห้วย หมู่ที่ 5
- คลองตาพรหม บ้านห้วย หมู่ที่ 5
- คลองห้วยหลวง บ้านเสมา หมู่ที่ 6
- ลำห้วยระเริง บ้านเสมา หมู่ที่ 6
- คลองลำห้วยโรงเรียนบ้านเสมา หมู่ที่ 6
- คลองห้วยตะโก บ้านหนองไร่ หมู่ที่ 7
- คลองลำโกรก บ้านโนนพฤกษ์ หมู่ที่ 8
- คลองท่าหินปูน บ้านโนนข้าวตาก หมู่ที่ 9

- คลองโกรกภูเขา บ้านดอนตลิ่งหว่า หมู่ที่ 10

1.6 ลักษณะของไม้และป่าไม้

พื้นที่ตำบลเมืองนาทเป็นพื้นที่ราบ ไม้มีพื้นที่ป่าไม้ ส่วนใหญ่เป็นพื้นที่ทางการเกษตร ทำไร่ ทำนาเป็นส่วนใหญ่ และมีปลูกผลไม้

2. ด้านการเมือง/การปกครอง

2.1 เขตการปกครอง

องค์การบริหารส่วนตำบลเมืองนาทแบ่งการปกครองออกเป็น 10 หมู่บ้าน ดังนี้

หมู่ที่ 1	บ้านเหนือ	ผู้ใหญ่บ้าน	นายสุภาพ	พิพัฒพงษ์
หมู่ที่ 2	บ้านเมืองนาท	ผู้ใหญ่บ้าน	นายธีรัช	บำรุงกลาง
หมู่ที่ 3	บ้านทัพร้าง	ผู้ใหญ่บ้าน	นายสุนทร	ศรีวิชา
หมู่ที่ 4	บ้านหนองโพธิ์	กำนันตำบลเมืองนาท	นายสมพงษ์	กสิบกกลาง
หมู่ที่ 5	บ้านห้วย	ผู้ใหญ่บ้าน	นายจักรีวัฒน์	โกะสูงเนิน
หมู่ที่ 6	บ้านเสมา	ผู้ใหญ่บ้าน	นายณรงค์ฤทธิ์	จงชิดกลาง
หมู่ที่ 7	บ้านหนองไร่	ผู้ใหญ่บ้าน	นายกาฬสินธุ์	ศรีนอก
หมู่ที่ 8	บ้านโนนพุกฤษ	ผู้ใหญ่บ้าน	นางสาวบัวชุม	กสิบกกลาง
หมู่ที่ 9	บ้านโนนข้าวตาก	ผู้ใหญ่บ้าน	นายวิโรจน์	จงชิดกลาง
หมู่ที่ 10	บ้านดอนตลิ่งหว่า	ผู้ใหญ่บ้าน	นางสมมิตร	ค่านอก

- จำนวนหมู่บ้านที่อยู่ในเขตองค์การบริหารส่วนตำบลเมืองนาททั้งหมด มี 8 หมู่บ้าน ได้แก่ หมู่ 1,3,4,5,6,7,8 และ หมู่ 9

- จำนวนหมู่บ้านที่อยู่ในเขตองค์การบริหารส่วนตำบลเมืองนาทบางส่วน มี 2 หมู่บ้าน ได้แก่ หมู่ 2 และหมู่ 10

2.2 การเลือกตั้ง

สถิติการเลือกตั้งผู้บริหารท้องถิ่นและสมาชิกสภาท้องถิ่น

การเลือกตั้ง	เลือกตั้งเมื่อ	จำนวนผู้มีสิทธิเลือกตั้ง (คน)	จำนวนผู้ไปใช้สิทธิเลือกตั้ง		จำนวนผู้ไม่ไปใช้สิทธิเลือกตั้ง		บัตรดี		บัตรเสีย		บัตรไม่เลือกผู้สมัครผู้ใด	
			คน	ร้อยละ	คน	ร้อยละ	ใบ	ร้อยละ	ใบ	ร้อยละ	ใบ	ร้อยละ
นายกฯ (ครบวาระ)	28 พฤศจิกายน 2564	3,721	2,900	77.94	821	22.06	2,809	75.49	70	1.88	21	0.56
สมาชิกสภา (ครบวาระ)	28 พฤศจิกายน 2564	3,720	2,899	77.93	821	22.07	2,580	69.35	237	6.37	82	2.20

คณะผู้บริหารองค์การบริหารส่วนตำบลเมืองนาท ซึ่งประกอบด้วย

1. นายบุญถม เลี้ยงวงษ์ ตำแหน่ง นายกองค์การบริหารส่วนตำบลเมืองนาท
2. นายสุพจน์ มุ่งเจียกกลาง ตำแหน่ง รองนายกองค์การบริหารส่วนตำบลเมืองนาท
3. นายประสงค์ เก่าว์กลาง ตำแหน่ง รองนายกองค์การบริหารส่วนตำบลเมืองนาท
4. นายเฉลียว จงฝิ่งกลาง ตำแหน่ง เลขานุการนายกองค์การบริหารส่วนตำบลเมืองนาท

สมาชิกสภาท้องถิ่นองค์การบริหารส่วนตำบลเมืองนาท ซึ่งประกอบด้วย

1. นายสิทธิศักดิ์ ถนอมวงศ์วัฒน์ สมาชิกสภาองค์การบริหารส่วนตำบล หมู่ที่ 3 ประธานสภา
2. นายวีระ จงชิดกลาง สมาชิกสภาองค์การบริหารส่วนตำบล หมู่ที่ 9 รองประธานสภา
3. นางสาวกัญญาวีร์ กสิปลกลาง สมาชิกสภาองค์การบริหารส่วนตำบล หมู่ที่ 4 เลขานุการสภา
4. นายสนั่น เจริญสุข สมาชิกสภาองค์การบริหารส่วนตำบล หมู่ที่ 1
5. นายคมศักดิ์ ประจวบกลาง สมาชิกสภาองค์การบริหารส่วนตำบล หมู่ที่ 2
6. นายสุรชัย เยื้องกลาง สมาชิกสภาองค์การบริหารส่วนตำบล หมู่ที่ 5
7. นายสมชิต ทองสุขนอก สมาชิกสภาองค์การบริหารส่วนตำบล หมู่ที่ 6
8. นางปรางค์วัลย์ เก่าว์กลาง สมาชิกสภาองค์การบริหารส่วนตำบล หมู่ที่ 7
9. นายวีระ จงบวกกกลาง สมาชิกสภาองค์การบริหารส่วนตำบล หมู่ที่ 8
10. นายอานนท์ วีรหังโส สมาชิกสภาองค์การบริหารส่วนตำบล หมู่ที่ 10

3. ข้อมูลประชากร

3.1 ข้อมูลเกี่ยวกับจำนวนประชากร

องค์การบริหารส่วนตำบลเมืองนาท มีจำนวนประชากรทั้งสิ้น 4,514 คน แยกเป็นชาย 2,267 คน เป็นหญิง 2,247 คน มีความหนาแน่นเฉลี่ย 117 คน/ตารางกิโลเมตร และมีจำนวนครัวเรือน 1,374 ครัวเรือน แยกเป็นแต่ละหมู่บ้าน ดังนี้

ตารางแสดงจำนวนประชากรและครัวเรือนในเขตองค์การบริหารส่วนตำบลเมืองนาท

หมู่ที่	ชื่อหมู่บ้าน	จำนวน ครัวเรือน	จำนวนประชากร			หมายเหตุ
			ชาย	หญิง	รวม	
1	บ้านเหนือ	255	402	418	820	
2	บ้านเมืองนาท	80	125	129	254	เฉพาะในเขต อบต.
3	บ้านทัพรัง	180	253	250	503	
4	บ้านหนองโพธิ์	132	186	197	383	
5	บ้านห้วย	101	177	151	328	
6	บ้านเสมา	233	442	460	902	
7	บ้านหนองไร่	170	257	266	523	
8	บ้านโนนพฤษ	123	257	222	479	
9	บ้านโนนขาวตาก	62	113	104	217	
10	บ้านดอนตลุงหวา	38	55	50	103	เฉพาะในเขต อบต.
รวม		1,374	2,267	2,247	4,514	

ข้อมูล ณ เดือน มิถุนายน พ.ศ. 2567

3.2 ช่วงอายุและจำนวนประชากร

ช่วงอายุ	เพศ		รวม
	ชาย	หญิง	
อายุ 0-10 ปี	197	182	379
อายุ 11-20 ปี	290	252	542
อายุ 21 - 30 ปี	302	255	557
อายุ 31 - 40 ปี	321	292	613
อายุ 41 - 50 ปี	353	369	722
อายุ 51 - 60 ปี	345	356	701
อายุ 61 - 70 ปี	230	286	516
อายุ 71 - 80 ปี	170	174	344
อายุ 81 - 90 ปี	56	71	127
อายุ 91 - 100 ปี	3	10	13
อายุ 101 ปีขึ้นไป	0	0	0
รวม	2,267	2,247	4,514

ช่วงอายุ	ชาย	หญิง	รวม
จำนวนเยาวชนต่ำกว่า 18 ปี	394	363	757
จำนวนประชากรอายุ 18 - 59 ปี	1,394	1,315	2,709
จำนวนประชากรอายุ 60 ปีขึ้นไป	479	569	1,048
รวม	2,267	2,247	4,514

ข้อมูล ณ เดือน มิถุนายน พ.ศ. 2567

3.3 จำนวนข้อมูลประชากรตำบลเมืองนาท 5 ปีย้อนหลัง

หมู่ที่	หมู่บ้าน	จำนวนประชาชนขององค์การบริหารส่วนตำบลเมืองนาท(เปรียบเทียบย้อนหลัง 5 ปี)											
		พ.ศ. 2562		พ.ศ. 2563		พ.ศ. 2564		พ.ศ. 2565		พ.ศ. 2566			
		ชาย	หญิง	ชาย	หญิง	ชาย	หญิง	ชาย	หญิง	ชาย	หญิง		
1	เขื่อน	411	442	413	441	412	441	411	443	410	430		
2	เมืองนาท	37	28	39	30	143	122	142	125	135	126		
3	ทัพเรียง	258	264	253	264	252	264	254	259	253	259		
4	หนองโพธิ์	187	194	191	195	187	197	186	197	186	201		
5	ห้วย	192	171	189	169	184	159	180	158	178	154		
6	เสมา	449	457	450	461	449	463	453	465	457	464		
7	หนองไร่	267	286	270	286	267	282	262	276	262	274		
8	โนนพฤษ	255	224	251	222	251	219	258	220	259	224		
9	โนนซำตาก	107	101	111	102	110	104	109	104	107	105		
10	ดอนตลุงทวา	57	51	55	50	55	52	53	51	51	50		
รวม		2,220	2,218	2,222	2,220	2,310	2,303	2,308	2,298	2,298	2,287		

4. สภาพทางสังคม

4.1 การศึกษา

1. ระดับก่อนประถมศึกษา

ศูนย์พัฒนาเด็กเล็กองค์การบริหารส่วนตำบลเมืองนาท ตั้งอยู่ที่ หมู่ 1 บ้านเหนือ มีผู้ช่วยครูผู้ดูแลเด็ก จำนวน 1 คน ผู้ดูแลเด็ก จำนวน 1 คน มีนักเรียน จำนวน 20 คน จ้างเหมาบริการทั่วไป จำนวน 2 คน

เด็กอายุ 2 ขวบ จำนวน 11 คน

เด็กอายุ 3 ขวบ จำนวน 9 คน

หัวหน้าสถานศึกษา นางไข่มุก ดวงกลาง รองปลัด อบต. รักษาราชการแทน

ผู้อำนวยการกองการศึกษา ศาสนาวัฒนธรรมและนันทนาการ

ข้อมูล ณ วันที่ 10 เดือน มิถุนายน พ.ศ. 2567

2. โรงเรียนประถมศึกษา จำนวน 3 แห่ง ได้แก่

- โรงเรียนบ้านเหนือท้าวศรี ครู จำนวน 7 คน พนักงานราชการ จำนวน - คน พี่เลี้ยงเด็กพิเศษ จำนวน 1 คน เจ้าหน้าที่ธุรการ จำนวน 1 คน นักการภารโรง จำนวน 1 คน นักเรียนทั้งหมด จำนวนทั้งหมด 128 คน

ผู้อำนวยการสถานศึกษา นางวงศิริ หวังเหนียวกลาง

ข้อมูล ณ เดือน มิถุนายน 2567

- โรงเรียนบ้านเสมา ครู จำนวน 16 คน พนักงานราชการ จำนวน 2 คน เจ้าหน้าที่ธุรการ จำนวน 1 คน พี่เลี้ยงเด็กพิการ จำนวน - คน นักเรียนทั้งหมด 81 คน

ผู้อำนวยการสถานศึกษา นางสาวภัทรวดี เพลินขุนทด

ข้อมูล เดือน มิถุนายน 2567

- โรงเรียนบ้านห้วยโนนพฤษ ครู จำนวน 6 คน ครูอัตราจ้าง จำนวน 1 คน ครูผู้ช่วย จำนวน 1 คน เจ้าหน้าที่ธุรการ จำนวน 1 คน นักการภารโรง จำนวน 1 คน มีนักเรียน จำนวน 44 คน

ผู้อำนวยการสถานศึกษา นายพินิจ วิริยะกุล

ข้อมูล ณ เดือน มิถุนายน 2567

2. โรงเรียนมัธยมศึกษา จำนวน 1 แห่ง ได้แก่

- โรงเรียนบ้านเสมา นักเรียนมัธยมศึกษา จำนวน 21 คน

ชั้นมัธยมศึกษาปีที่ 1 จำนวน 3 คน

ชั้นมัธยมศึกษาปีที่ 2 จำนวน 5 คน

ชั้นมัธยมศึกษาปีที่ 3 จำนวน 13 คน

ผู้อำนวยการสถานศึกษา นางสาวภัทรวดี เพลินขุนทด

ข้อมูล ณ เดือน มิถุนายน 2567

4.2 สาธารณสุข

- การให้บริการสาธารณสุข โดยมีสถานบริการ ดังนี้

1) โรงพยาบาลส่งเสริมสุขภาพประจำตำบล บ้านห้วย จำนวน 1 แห่ง มีจำนวนบุคลากรด้านสาธารณสุข จำนวน 10 คน มีดังนี้

พ.จ.ท.วิรัตน์	จินตนาภรณ์รัตน์	ตำแหน่ง	พยาบาลวิชาชีพชำนาญการพิเศษ รก.ผอ.รพ.สต.บ้านห้วย
นายสุรชัย	ศิเศษฐกุล	ตำแหน่ง	พยาบาลวิชาชีพชำนาญการ
นางสาวพิมพ์ชนา	สายมาหา	ตำแหน่ง	พยาบาลวิชาชีพปฏิบัติการ
นายสมพงษ์	ฉ่ำจ้อหอ	ตำแหน่ง	เจ้าพนักงานสาธารณสุขปฏิบัติงาน
นางสาวจุรีพร	ขอเชิญกลาง	ตำแหน่ง	เจ้าพนักงานสาธารณสุขปฏิบัติงาน
นางสาวมยุรี	ไกรดงพลอง	ตำแหน่ง	เจ้าพนักงานทันตสาธารณสุขปฏิบัติงาน
นางวนาพร	ศักดิ์วิริยา	ตำแหน่ง	ผู้ช่วยงานสถานีอนามัย
นางสาวรัฐกานต์	จงแดงกลาง	ตำแหน่ง	ผู้ช่วยงานสถานีอนามัย
นางสาวพาฝัน	จงผันกลาง	ตำแหน่ง	ผู้ช่วยงานทันตกรรม, อุดการ
นางสาวนิภาสิริ	หวังกอกกลาง	ตำแหน่ง	เจ้าหน้าที่การเงินและบัญชี

อาสาสมัครสาธารณสุข จำนวน 154 คน

2) ศูนย์สาธารณสุขมูลฐานชุมชน จำนวน 10 แห่ง (ทุกหมู่บ้าน)

3) กองทุนระบบหลักประกันสุขภาพตำบลเมืองนาท จำนวน 1 แห่ง

4.3 อาชญากรรม

ตำบลเมืองนาท อยู่ในเขตพื้นที่รับผิดชอบของสถานีตำรวจอำเภอขามสะแกแสง และที่พักสายตรวจ บ้านห้วย ประกอบกับแต่ละหมู่บ้านมีอาสาสมัครตำรวจบ้าน ซุตรักษาความสงบหมู่บ้าน คอยเป็นกำลังสำคัญในการแจ้งเบาะแส และข้อมูลข่าวสารให้กับทางราชการทราบอยู่ตลอดเวลาทำให้ปัญหาอาชญากรรมในพื้นที่อยู่ในระดับน้อย

4.4 ยาเสพติด

ตำบลเมืองนาทประชากรส่วนใหญ่ประกอบอาชีพเกษตรกรรม ทำนา ทำไร่ แต่เนื่องจากพื้นที่อยู่ในความรับผิดชอบของที่พักสายตรวจ บ้านห้วย และสถานีตำรวจอำเภอขามสะแกแสง คอยสอดส่องดูแลและหาเบาะแสผู้กระทำผิดอยู่เป็นประจำ ประกอบกับแต่ละชุมชนมีอาสาสมัครตำรวจบ้าน ซุตรักษาความสงบหมู่บ้าน คอยเป็นกำลังสำคัญในการแจ้งเบาะแสและข้อมูลข่าวสารให้กับทางราชการทำให้ปัญหาเสพติดเบาบางลงตามลำดับ

4.5 การสังคมสงเคราะห์

องค์การบริหารส่วนตำบลเมืองนาทได้ดำเนินการด้านสังคมสงเคราะห์ ดำเนินการจ่ายเบี้ยยังชีพให้กับผู้สูงอายุ ผู้พิการ และผู้ป่วยเอดส์ รับลงทะเบียนและประสานโครงการเงินอุดหนุนเพื่อการเลี้ยงดูเด็กแรกเกิด ประสานการรับทำบัตรผู้พิการ และดำเนินการโครงการช่วยเหลือผู้สูงอายุ ผู้พิการและผู้ด้อยโอกาส

5. ระบบบริการพื้นฐาน

5.1 การคมนาคมขนส่ง

- ทางหลวงหมายเลข 1015 รถโดยสารประจำทาง สาย หนองหัวพาน - นครราชสีมา
- ทางหลวงชนบท สายบ้านห้วย - ชามสะแกแสง

5.2 การไฟฟ้า

- องค์การบริหารส่วนตำบลเมืองนาท อุดหนุนงบประมาณทางด้านไฟฟ้าให้การไฟฟ้าส่วนภูมิภาค อำเภอโนนสูง ในการขยายเขตไฟฟ้าและไฟฟ้าแสงสว่างภายในตำบลเมืองนาท

5.3 การประปา

- หมู่บ้านในเขตองค์การบริหารส่วนตำบลเมืองนาท มีระบบน้ำประปาครบทั้งหมด 10 หมู่บ้าน

5.4 โทรศัพท์

ในเขตองค์การบริหารส่วนตำบลเมืองนาท มีการสื่อสารที่สำคัญ ได้แก่ ทางโทรศัพท์บ้านและโทรศัพท์เคลื่อนที่ และมีเครือข่ายของโทรศัพท์เคลื่อนที่ที่ใช้ได้อย่างมีประสิทธิภาพ ได้แก่ AIS, DTAC, TRUE

5.5 ไปรษณีย์หรือการสื่อสารหรือการขนส่ง และวัสดุ ครุภัณฑ์

- การสื่อสาร มี หอกระจายข่าว จำนวน 10 แห่ง

5.6 นันทนาการ

- สนามกีฬาของ อบต. เมืองนาท จำนวน 1 แห่ง
- ลานกีฬาในเขตตำบลเมืองนาท จำนวน 7 แห่ง

5.7 การท่องเที่ยว

- ในเขตพื้นที่องค์การบริหารส่วนตำบลเมืองนาทไม่มีแหล่งท่องเที่ยว
- มีศูนย์วัฒนธรรมสายใยชุมชน ที่วัดบ้านห้วย
- มีพิพิธภัณฑ์หลวงปู่ซ่าง ที่วัดบ้านเสมา
- มีกิจกรรมการกวนข้าวทิพย์ในวันออกพรรษา ที่วัดบ้านเสมา

6. ระบบเศรษฐกิจ

อาชีพ

ประชากรร้อยละ 90 ประกอบอาชีพเกษตรกรรมโดยอาชีพหลัก ได้แก่ ทำนา ทำไร่ เช่น ปลูกข้าว ข้าวโพด มันสำปะหลัง อ้อย พริก ถั่วลิสง และประชากรร้อยละ 10 ประกอบอาชีพอื่น ๆ เช่น ค้าขาย รับจ้างทั่วไป รับราชการ เป็นต้น

6.1 การเกษตร

ข้าวจ้าวพันธุ์ขาวดอกมะลิ 105

หมู่ที่	ครัวเรือน	พื้นที่เพาะปลูก	พื้นที่เก็บเกี่ยว
1	162	2,265.00	2,256.00
2	165	2,185.76	2,190.75
3	139	2,121.25	2,121.27
4	76	963.75	963.75
5	64	1,172.00	1,172.00

หมู่ที่	ครัวเรือน	พื้นที่เพาะปลูก	พื้นที่เก็บเกี่ยว
6	168	3,011.75	3,011.75
7	124	2,166.25	2,121.25
8	92	1,028.00	1,028.00
9	57	665.50	665.50
10	80	1,080.00	1,080.00
รวม	1,077	16,648.26	16,608.25

ข้าวโพดเลี้ยงสัตว์

หมู่ที่	ครัวเรือน	พื้นที่เพาะปลูก	พื้นที่เก็บเกี่ยว
1	28	427.50	427.50
2	10	94.00	94.00
3	1	3.00	3.00
4	9	61.00	61.00
5	3	30.00	30.00
6	26	191.00	191.00
7	4	38.00	38.00
8	0	0	0
9	11	141.00	141.00
10	25	363.00	363.00
รวม	114	1,348.50	1,348.50

อ้อยโรงงาน

หมู่ที่	ครัวเรือน	พื้นที่เพาะปลูก	พื้นที่เก็บเกี่ยว
1	15	236.00	236.00
2	4	84.75	84.75
3	2	13.00	13.00
4	20	205.00	205.00
5	0	0	0
6	14	167.00	167.00
7	2	12.00	12.00
8	5	35.00	35.00
9	5	51.00	51.00
10	5	78.00	78.00
รวม	68	881.75	881.75

มันสำปะหลังโรงงาน

หมู่ที่	ครัวเรือน	พื้นที่เพาะปลูก	พื้นที่เก็บเกี่ยว
1	52	770.75	770.75
2	33	357.00	357.00
3	49	577.75	577.75
4	59	611.75	611.75
5	11	158.00	158.00
6	25	242.00	242.00
7	40	410.00	410.00
8	36	208.75	208.75
9	19	160.50	160.50
10	23	376.00	376.00
รวม	332	3,872.50	3,872.50

พริกชี้หนูเม็ดใหญ่

หมู่ที่	ครัวเรือน	พื้นที่เพาะปลูก	พื้นที่เก็บเกี่ยว
1	1	5.00	5.00
2	1	1.00	1.00
3	1	1.00	1.00
4	-	1.00	1.00
5	-	-	-
6	-	-	-
7	12	22.50	22.50
8	1	0.25	0.25
9	1	1.00	1.00
10	3	2.00	2.00
รวม	18	32.75	32.75

ข้อมูล จากทะเบียนเกษตรกร อำเภอขามสะแกแสง ณ ปี 2563

6.2 การปศุสัตว์

หมู่ที่	รวมเกษตรกรผู้เลี้ยงสัตว์ (ราย)	โคเนื้อ (ตัว)	กระบือ (ตัว)	สุกร (ตัว)	ไก่ (ตัว)	เป็ด (ตัว)	แมว (ตัว)	สุนัข (ตัว)	สัตว์อื่นๆ (ตัว)	พืชอาหารสัตว์ (ไร่)
1	79	670	3	35	3,622	166	66	92	257	9
2	97	532	7	0	2,801	446	32	55	129	0
3	124	732	19	154	6,903	345	29	82	154	7
4	57	229	7	0	2,664	48	52	120	129	14
5	53	359	0	10	2,657	27	37	64	92	0
6	61	564	14	0	2,589	60	21	124	114	18
7	73	459	17	48	3,136	130	16	26	121	5
8	43	103	19	0	2,442	28	45	68	92	2
9	25	103	0	0	1,183	0	19	37	62	3
10	63	501	72	0	1,854	0	11	18	57	7
รวม	665	4,252	158	247	29,851	1,250	328	686	1,207	65

ข้อมูล จากปศุสัตว์ อำเภอขามสะแกแสง ณ ปี 2564

6.3 การพาณิชย์และกลุ่มอาชีพ

การพาณิชย์

- ปั้มน้ำมันและก๊าซ	-	แห่ง	- ธนาคาร	-	แห่ง
- โรงงานอุตสาหกรรม	-	แห่ง	- เสวโทรศัพท์	2	แห่ง
- โรงเรียน	10	แห่ง	- ร้านค้า	41	แห่ง
- โรงนมจีน	1	แห่ง	- โรงทำป้าย	1	แห่ง
- โรงทำอะลูมิเนียม	1	แห่ง			

7. ศาสนา ประเพณี วัฒนธรรม

7.1 การนับถือศาสนา

ประชากรในเขตองค์การบริหารส่วนตำบลเมืองนาหนักถือศาสนาพุทธ เป็นสังคมระบบเครือญาติ พี่งพาคอาศัยซึ่งกันและกัน เป็นสังคมเกษตรกรรม และมีองค์กรพื้นฐานระดับตำบล หมู่บ้าน เข้ามามีบทบาท และมีส่วนร่วมในการพัฒนาท้องถิ่นของตนเองมีศิลปะวัฒนธรรมประเพณีได้แก่ หมอลำ เพลงโคราช มีสถาบันหรือองค์การทางศาสนา ได้แก่

- วัด จำนวน 8 แห่ง ได้แก่
 1. วัดบ้านเหนือ
 2. วัดบ้านทัพรัง
 3. วัดบ้านหนองโพธิ์
 4. วัดบ้านห้วย
 5. วัดบ้านเสมา
 6. วัดบ้านหนองไร่
 7. วัดป่าศรัทธาธรรม
 8. วัดสิริบำเพ็ญบุญ (โนนพุกภัย)

7.2 ประเพณีและงานประจำปี

- งานทำบุญกลางบ้าน เลี้ยงศาลาปู่
- งานประเพณีสงกรานต์ รดน้ำดำหัวผู้สูงอายุ
- งานประเพณีงานวันพริกและของดีอำเภอขามสะแกแสง
- งานประเพณีลอยกระทง
- กิจกรรมวันเข้าพรรษา - ออกพรรษา
- ประเพณีวันฉลองชัยชนะท้าวสุรนารี

7.3 ภูมิปัญญาท้องถิ่น ภาษาถิ่น

- ภูมิปัญญาท้องถิ่น ได้แก่ จักรสาร เย็บผ้า ทอเสื่อ หมอดู หมอสมุนไพรพื้นบ้าน หมอดิน
- ภาษาถิ่น เช่น ภาษาโคราช

7.4 สินค้าพื้นเมืองและของที่ระลึก

- พริกสด
- พริกแห้ง
- กลวยเบรกแตก

8. ทรัพยากรธรรมชาติ

พื้นที่ตำบลเมืองนาทเป็นพื้นที่ราบ ไม่มีพื้นที่ป่าไม้ ส่วนใหญ่เป็นพื้นที่ทางการเกษตร ทำไร่ ทำนาเป็นส่วนใหญ่ และมีปลูกผลไม้ ไม่มีป่าไม้ที่สำคัญ แหล่งน้ำทางธรรมชาติมีจำนวนน้อย และคลองสายหลักผ่านตำบล และมีคลองสายสั้นภายในหมู่บ้าน

9. ที่สาธารณะประโยชน์ ตำบลเมืองนาท

ลำดับ	ชื่อสาธารณะ	ที่ตั้ง	หมู่ที่	เนื้อที่		
				ไร่	งาน	วา
1	เดินกระตุมโพรง	บ้านเมืองนาท บ้านทัพรัง บ้านหนองไร่	2,3,7	110	1	89
2	ป่าชาบ้านเหนือ	บ้านเหนือ	1	1	2	65
3	บ้านเหนือ	บ้านเหนือ	1	-	2	36
4	โคกหนองไผ่	บ้านหนองโพธิ์	4	18	1	56
5	ป่าชาบ้านห้วย	บ้านห้วย	5	7	3	4
6	ป่าชาบ้านเสมา	บ้านเสมา	6	17	-	-
7	ป่าชาบ้านหนองไร่	บ้านหนองไร่	7	-	2	98
8	ป่าชาบ้านโนนพุกฤษ	บ้านโนนพุกฤษ	8	8	-	-

ส่วนที่ 2

ยุทธศาสตร์องค์กรปกครองส่วนท้องถิ่น

1. ความสัมพันธ์ระหว่างแผนพัฒนาระดับมหภาค

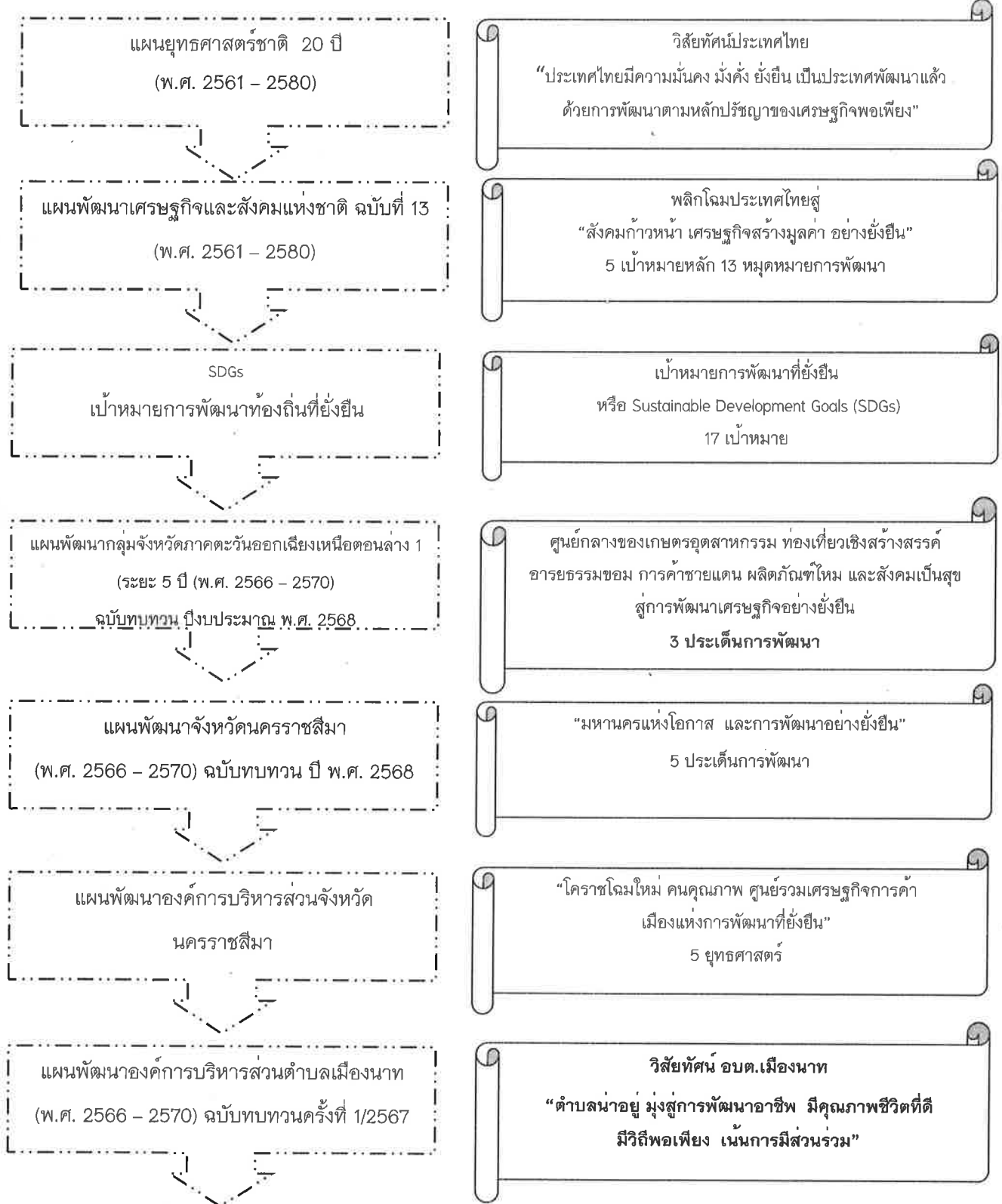

1.1 แผนยุทธศาสตร์ชาติ 20 ปี (พ.ศ. 2561 – 2580)

วิสัยทัศน์ประเทศไทย ๒๕๘๐

“ประเทศไทยมีความมั่นคง มั่งคั่ง ยั่งยืน เป็นประเทศพัฒนาแล้ว ด้วยการพัฒนาตามหลักปรัชญาของเศรษฐกิจพอเพียง”

มั่นคง	มั่งคั่ง	ยั่งยืน
<ul style="list-style-type: none"> มีความมั่นคงปลอดภัยจากภัยและการเปลี่ยนแปลงทั้งภายในประเทศและภายนอกประเทศ และมีความมั่นคงในทุกมิติ ซึ่งมีเศรษฐกิจ สังคม สิ่งแวดล้อม และการเมือง ประเทศไทยมีความมั่นคงในองการและอธิปไตย สังคมมีความปรองดองและความสามัคคี ประชาชนมีความมั่นคงในชีวิต มีงานและรายได้ที่มั่นคง มีที่อยู่อาศัยและความปลอดภัยในชีวิตทรัพย์สิน มีความมั่นคงของอาหาร พลังงาน และน้ำ 	<ul style="list-style-type: none"> ประเทศไทยมีการขยายตัวของเศรษฐกิจอย่างต่อเนื่อง ยกระดับเข้าสู่กลุ่มประเทศรายได้สูง ความเหลื่อมล้ำของการพัฒนาลดลง ประชาชนได้รับผลประโยชน์จากการพัฒนาอย่างเท่าเทียมกัน เศรษฐกิจมีความสามารถในการแข่งขันสูง สร้างเศรษฐกิจและสังคมแห่งอนาคต และเป็นจุดสำคัญของงานเชื่อมโยงในภูมิภาคซึ่งการคมนาคมขนส่ง การผลิต การค้า การลงทุน มีความสมบูรณ์ในทุกที่จะสามารถสร้างการพัฒนาต่อเมือง อาทิ พุทธมณีสถูป พุทธมณฑล พุทธอุทยานและชุมชนอื่นๆ 	<ul style="list-style-type: none"> การพัฒนาที่สมดุลทั่วด้านภายใต้ และคุณภาพชีวิตของประชาชนอย่างค้ำคอง โดยไม่ใช้ทรัพยากรธรรมชาติเกินพอดี ไม่ทำลายสิ่งแวดล้อม มีการผลิตและการบริโภคเป็นมิตรกับสิ่งแวดล้อม และสอดคล้องกับระเบียบของประชาชนโลก มีความรับผิดชอบต่อสังคม มุ่งประโยชน์ส่วนรวมอย่างยั่งยืน ทุกภาคส่วนในสังคมมีคตินิยมปฏิบัติ ตามหลักปรัชญาของเศรษฐกิจพอเพียง

วิสัยทัศน์ประเทศไทย

“ประเทศไทยมีความมั่นคง มั่งคั่ง ยั่งยืน เป็นประเทศพัฒนาแล้ว ด้วยการพัฒนาตามหลักปรัชญาของเศรษฐกิจพอเพียง”

ยุทธศาสตร์ชาติ 20 ปี (พ.ศ. 2561 – 2580) เป็นยุทธศาสตร์ชาติฉบับแรกของประเทศไทย ตามรัฐธรรมนูญแห่งราชอาณาจักรไทย ซึ่งจะต้องนำไปสู่การปฏิบัติเพื่อให้ประเทศไทยบรรลุวิสัยทัศน์ “ประเทศไทยมีความมั่นคง มั่งคั่ง ยั่งยืน เป็นประเทศพัฒนาแล้ว ด้วยการพัฒนาตามหลักปรัชญาของเศรษฐกิจ พอเพียง” ภายในช่วงเวลาดังกล่าว เพื่อความสุขของคนไทยทุกคน

ภายใต้เงื่อนไขโครงสร้างประชากร โครงสร้างเศรษฐกิจ สภาพสังคม สภาพภูมิอากาศ สิ่งแวดล้อม และปัจจัยการพัฒนาต่างๆ ที่เกี่ยวข้อง ส่งผลให้ประเทศไทยจำเป็นต้องมีการวางแผนการพัฒนาที่รอบคอบและครอบคลุม อย่างไรก็ตามหลายประเด็นพัฒนาเป็นเรื่องที่ต้องใช้ระยะเวลาในการดำเนินงานเพื่อให้เกิดการปรับตัว ซึ่งจะต้องหยั่งรากลึกกลงไปถึงการเปลี่ยนแปลงในเชิงโครงสร้างการขับเคลื่อนการพัฒนาให้ประเทศเจริญก้าวหน้าไป ในอนาคตจึงจำเป็นต้องกำหนดวิสัยทัศน์ในระยะยาวที่ต้องบรรลุ พร้อมทั้งแนวยุทธศาสตร์หลักในด้านต่างๆ เพื่อเป็นกรอบในการขับเคลื่อนการพัฒนาอย่างบูรณาการบนพื้นฐานประชารัฐเพื่อยกระดับจุดแข็งและจุดเด่นของประเทศ และปรับปรุงแก้ไขจุดอ่อนและจุดด้อยต่างๆอย่างเป็นระบบ โดยยุทธศาสตร์ชาติจะเป็นเป้าหมายใหญ่ในการขับเคลื่อนประเทศและถ่ายทอดไปสู่แผนในระดับอื่นๆเพื่อนำไปสู่การปฏิบัติทั้งในระดับยุทธศาสตร์ ภารกิจ และพื้นที่ซึ่งรวมถึงพื้นที่พิเศษต่างๆ อาทิ เขตเศรษฐกิจพิเศษชายแดน เขตพัฒนาพิเศษภาคตะวันออกเพื่อการพัฒนาประเทศสามารถดำเนินการได้อย่างมั่นคง มั่งคั่งและยั่งยืน

คติพจน์ประจำชาติว่า “มั่นคง มั่งคั่ง ยั่งยืน”

คติพจน์ประจำชาติว่า “มั่นคง มั่งคั่ง ยั่งยืน” เพื่อสนองตอบต่อผลประโยชน์แห่งชาติอันได้แก่ การมีเอกราช อธิปไตย การดำรงอยู่อย่างมั่นคง และยั่งยืนของสถาบันหลักของชาติและประชาชนจากภัยคุกคาม ทุกรูปแบบ การอยู่ร่วมกันในชาติอย่างสันติสุขเป็นปึกแผ่น มีความมั่นคงทางสังคมท่ามกลางพหุสังคมและการมี เกียรติและศักดิ์ศรีของความเป็นมนุษย์ ความเจริญเติบโตของชาติความเป็นธรรมและความอยู่ดีมีสุขของประชาชน ความยั่งยืนของฐานทรัพยากรธรรมชาติสิ่งแวดล้อม ความมั่นคงทางพลังงานและอาหาร ความสามารถในการรักษา ผลประโยชน์ของชาติภายใต้การเปลี่ยนแปลงของสภาวะแวดล้อมระหว่างประเทศ และการอยู่ร่วมกันอย่างสันติ ประสานสอดคล้องกันด้านความมั่นคงในประชาคมอาเซียนและประชาคมโลกอย่างมีเกียรติและศักดิ์ศรี

ความมั่นคง หมายถึง การมีความมั่นคงปลอดภัยจากภัยและการเปลี่ยนแปลงทั้งภายในประเทศและภายนอกประเทศในทุกระดับ ทั้งระดับประเทศ สังคม ชุมชน ครัวเรือน และปัจเจกบุคคล และมีความมั่นคง ในทุกมิติทั้งมิติทางการทหาร เศรษฐกิจ สังคม สิ่งแวดล้อม และการเมือง เช่น ประเทศมีความมั่นคงในเอกราชและอธิปไตย มีการปกครองระบอบประชาธิปไตยที่มีพระมหากษัตริย์ทรงเป็นประมุข สถาบันชาติศาสนา พระมหากษัตริย์มีความเข้มแข็งเป็นศูนย์กลางและเป็นที่ยึดเหนี่ยวจิตใจของประชาชน มีระบบการเมืองที่มั่นคง เป็นกลไกที่นำไปสู่การบริหารประเทศที่ต่อเนื่องและโปร่งใสตามหลักธรรมาภิบาล สังคมมีความปรองดองและ ความสามัคคีสามารถผนึกกำลังเพื่อพัฒนาประเทศ ชุมชนมีความเข้มแข็ง ครอบครัวมีความอบอุ่น ประชาชนมี ความมั่นคงในชีวิต มีงานและรายได้ที่มั่นคงพอเพียงกับการดำรงชีวิต มีการออมสำหรับวัยเกษียณ ความมั่นคงของ อาหาร พลังงาน และน้ำ มีที่อยู่อาศัยและความปลอดภัยในชีวิตทรัพย์สิน

ความมั่งคั่ง หมายถึง ประเทศไทยมีการขยายตัวของเศรษฐกิจอย่างต่อเนื่องและมีความยั่งยืนจนเข้าสู่กลุ่มประเทศรายได้สูง ความเหลื่อมล้ำของการพัฒนาลดลง ประชากรมีความอยู่ดีมีสุขได้รับผลประโยชน์จากการพัฒนาอย่างเท่าเทียมกันมากขึ้น และมีการพัฒนาอย่างทั่วถึงทุกภาคส่วนมีคุณภาพชีวิตตามมาตรฐานขององค์การสหประชาชาติไม่มีประชาชนที่อยู่ในภาวะความยากจนเศรษฐกิจในประเทศมีความเข้มแข็ง ขณะเดียวกันต้องมีความสามารถในการแข่งขันกับประเทศต่างๆ ทั้งในตลาดโลกและตลาดภายในประเทศเพื่อให้สามารถสร้างรายได้ ทั้งจากภายในและภายนอกประเทศตลอดจนมีการสร้างฐานเศรษฐกิจและสังคมแห่งอนาคตเพื่อให้สอดคล้องกับบริบทการพัฒนาที่เปลี่ยนแปลงไป และประเทศไทยมีบทบาทที่สำคัญในเวทีโลก และมีความสัมพันธ์ทางเศรษฐกิจ และการค้าอย่างแน่นแฟ้นกับประเทศในภูมิภาคเอเชียเป็นจุดสำคัญของการเชื่อมโยงในภูมิภาค ทั้งการคมนาคมขนส่ง การผลิต การค้าการลงทุน และการทำธุรกิจเพื่อให้เป็นพลังในการพัฒนา นอกจากนี้ยังมีความสมบูรณ์ในทุนที่จะสามารถสร้างการพัฒนาต่อเนื่องไปได้ ได้แก่ ทุนมนุษย์ทุนทางปัญญาทุนทางการเงิน ทุนที่เป็นเครื่องมือ เครื่องจักร ทุนทางสังคม และทุนทรัพยากรธรรมชาติและสิ่งแวดล้อม

ความยั่งยืน หมายถึง การพัฒนาที่สามารถสร้างความเจริญ รายได้และคุณภาพชีวิตของประชาชนให้เพิ่มขึ้นอย่างต่อเนื่องซึ่งเป็นการเจริญเติบโตของเศรษฐกิจที่อยู่บนหลักการใช้การรักษาและการฟื้นฟูฐานทรัพยากรธรรมชาติอย่างยั่งยืน ไม่ใช้ทรัพยากรธรรมชาติจนเกินพอดีไม่สร้างมลภาวะต่อสิ่งแวดล้อมจนเกิน ความสามารถในการรองรับและเยียวยาของระบบนิเวศการผลิตและการบริโภคเป็นมิตรกับสิ่งแวดล้อม และสอดคล้องกับเป้าหมายการพัฒนาที่ยั่งยืน ทรัพยากรธรรมชาติมีความอุดมสมบูรณ์มากขึ้นและสิ่งแวดล้อมมี คุณภาพดีขึ้น คนมีความรับผิดชอบต่อสังคม มีความเอื้ออาทร เสียสละเพื่อผลประโยชน์ส่วนรวม รัฐบาลมีนโยบายที่มุ่งประโยชน์ส่วนรวมอย่างยั่งยืนและให้ความสำคัญกับการมีส่วนร่วมของประชาชน และทุกภาคส่วนในสังคมยึดถือ และปฏิบัติตามหลักปรัชญาของเศรษฐกิจพอเพียง เพื่อการพัฒนาอย่างสมดุล มีเสถียรภาพ และยั่งยืนไม่ใช้ทรัพยากรธรรมชาติจนเกินพอดีไม่สร้างมลภาวะต่อสิ่งแวดล้อมจนเกิน ความสามารถในการรองรับและเยียวยาของระบบนิเวศการผลิตและการบริโภคเป็นมิตรกับสิ่งแวดล้อม และสอดคล้องกับเป้าหมายการพัฒนาที่ยั่งยืน ทรัพยากรธรรมชาติมีความอุดมสมบูรณ์มากขึ้นและสิ่งแวดล้อมมีคุณภาพดีขึ้น คนมีความรับผิดชอบต่อสังคม มีความเอื้ออาทร เสียสละเพื่อผลประโยชน์ส่วนรวม รัฐบาลมีนโยบายที่มุ่งประโยชน์ส่วนรวมอย่างยั่งยืนและให้ความสำคัญกับการมีส่วนร่วมของประชาชน และทุกภาคส่วนในสังคมยึดถือ และปฏิบัติตามหลักปรัชญาของเศรษฐกิจพอเพียง เพื่อการพัฒนาอย่างสมดุล มีเสถียรภาพ และยั่งยืน

เป้าหมายการพัฒนาประเทศ คือ “ประเทศชาติมั่นคง ประชาชนมีความสุข เศรษฐกิจพัฒนาอย่างต่อเนื่องสังคมเป็นธรรม ฐานทรัพยากรธรรมชาติยั่งยืน” โดยยกระดับศักยภาพของประเทศในหลากหลาย มิติพัฒนาคนในทุกมิติและในทุกช่วงวัยให้เป็นคนดีเก่ง และมีคุณภาพ สร้างโอกาสและความเสมอภาคทางสังคม สร้างการเติบโตบนคุณภาพชีวิตที่เป็นมิตรกับสิ่งแวดล้อม และมีภาครัฐของประชาชนเพื่อประชาชนและประโยชน์ ส่วนรวม มียุทธศาสตร์ 6 ด้าน โดยยุทธศาสตร์ด้านการพัฒนาและเสริมสร้างศักยภาพทรัพยากรมนุษย์เป็นด้าน ที่สำคัญที่สุด

ยุทธศาสตร์ชาติ 20 ปี ต้องบรรลุเป้าหมายต่างๆ ทุก 5 ปี เพื่อติดตามผลการพัฒนาประเทศ ดังนี้

เป้าหมาย 5 ปีแรก เศรษฐกิจสังคมมีการพัฒนาอย่างมั่นคงและยั่งยืน

เป้าหมาย 10 ปี เป็นชาติการค้าทั้งภาคการเกษตร อุตสาหกรรม และบริการ

เป้าหมาย 15 ปี ประชากรมีคุณภาพ มีศักยภาพพัฒนาประเทศ และเกิดความเสมอภาคในสังคม

เป้าหมาย 20 ปี เศรษฐกิจและสังคมพัฒนาอย่างเป็นมิตรกับสิ่งแวดล้อม ระบบราชการมีประสิทธิภาพ องค์กรปกครองส่วนท้องถิ่นมีอิสระมากขึ้น

ประเด็นยุทธศาสตร์ชาติ

1. **ยุทธศาสตร์ชาติด้านความมั่นคง** เป้าหมาย คือ “ประเทศชาติมั่นคง ประชาชนมีความสุข” ประกอบด้วย 5 ประเด็นดังนี้

- (1) การรักษาความสงบภายในประเทศ
- (2) การป้องกันและแก้ไขปัญหาที่มีผลกระทบต่อความมั่นคง
- (3) การพัฒนาศักยภาพของประเทศให้พร้อมเผชิญภัยคุกคามที่กระทบต่อความมั่นคงของชาติ
- (4) การบูรณาการความร่วมมือด้านความมั่นคงกับอาเซียนและนานาชาติรวมถึงองค์การภาครัฐ

และที่มีใช้ภาครัฐ

- (5) การพัฒนากลไกการบริหารจัดการความมั่นคงแบบองค์รวม

2. **ยุทธศาสตร์ชาติด้านการสร้างความสามารถในการแข่งขัน** มีแนวคิด 3 ประการ คือ

1) ต่อยอดอดีต โดยมองกลับไปที่เราเก่งทางเศรษฐกิจ อุตสาหกรรมวัฒนธรรม ประเพณีวิถีชีวิต และจุดเด่นทางทรัพยากรธรรมชาติที่หลากหลาย รวมทั้งความได้เปรียบเชิงเปรียบเทียบของประเทศในด้านอื่นๆ นำมาประยุกต์ผสมผสานกับเทคโนโลยีและนวัตกรรม เพื่อให้สอดรับกับบริบททางเศรษฐกิจและสังคมโลกสมัยใหม่

2) ปรับปัจจุบัน เพื่อปูทางสู่ออนาคต ผ่านการพัฒนาโครงสร้างพื้นฐานของประเทศในมิติต่างๆ ทั้งโครงข่ายระบบคมนาคมและขนส่ง โครงสร้างพื้นฐานวิทยาศาสตร์ เทคโนโลยีและดิจิทัล และการปรับสภาพแวดล้อมให้เอื้อต่อการพัฒนาอุตสาหกรรมและบริการอนาคต

3) สร้างคุณค่าใหม่ในอนาคต ด้วยการเพิ่มศักยภาพของผู้ประกอบการ พัฒนาคนรุ่นใหม่ รวมถึง ปรับรูปแบบธุรกิจ เพื่อตอบสนองต่อความต้องการของตลาด ประกอบด้วย 5 ประเด็น ดังนี้

- (1) การเกษตรสร้างมูลค่า
- (2) อุตสาหกรรมและบริการแห่งอนาคต
- (3) สร้างความหลากหลายด้านการท่องเที่ยว
- (4) โครงสร้างพื้นฐาน เชื่อมไทย เชื่อมโลก
- (5) พัฒนาเศรษฐกิจบนพื้นฐานผู้ประกอบการยุคใหม่

- เกษตรมีหลายประเภท เช่น เกษตรอสังหาริมทรัพย์ เกษตรปลอดภัย เกษตรชีวภาพ เกษตรแปรรูป และเกษตรอัจฉริยะ

- อุตสาหกรรมและบริการมีหลายประเภท เช่น อุตสาหกรรมชีวภาพ อุตสาหกรรมและบริการการแพทย์ครบวงจร อุตสาหกรรมและบริการดิจิทัล ข้อมูล และปัญญาประดิษฐ์ อุตสาหกรรมและบริการขนส่งและโลจิสติกส์ และอุตสาหกรรมความมั่นคงของประเทศ

- การท่องเที่ยวมีหลายประเภท เช่น ท่องเที่ยวเชิงสร้างสรรค์และวัฒนธรรม ท่องเที่ยวเชิงธุรกิจท่องเที่ยวเชิงสุขภาพความงาม และแพทย์แผนไทย ท่องเที่ยวสำราญทางน้ำ และท่องเที่ยวเชื่อมโยงภูมิภาค

3. ยุทธศาสตร์ชาติด้านการพัฒนาและเสริมสร้างศักยภาพทรัพยากรมนุษย์ถือเป็นด้านที่สำคัญที่สุดใน ยุทธศาสตร์ชาตินี้ ประกอบด้วย 7 ประเด็น ดังนี้

- (1) การปรับเปลี่ยนค่านิยมและวัฒนธรรม
- (2) การพัฒนาศักยภาพคนตลอดช่วงชีวิต
- (3) ปฏิรูปกระบวนการเรียนรู้ที่ตอบสนองต่อการเปลี่ยนแปลงในศตวรรษที่ 21
- (4) การตระหนักถึงพหุปัญญาของมนุษย์ที่หลากหลาย
- (5) การเสริมสร้างให้คนไทยมีสุขภาพที่ดีทั้งกาย ใจ สติปัญญา
- (6) การสร้างสภาพแวดล้อมที่เอื้อต่อการพัฒนาและเสริมสร้างศักยภาพทรัพยากรมนุษย์
- (7) การเสริมสร้างศักยภาพการกีฬาในการสร้างคุณค่าทางสังคมและพัฒนาประเทศ
 - การปฏิรูปกระบวนการเรียนรู้ ต้องการเปลี่ยนโฉมบทบาท “ครู” ให้เป็นครูยุคใหม่ โดยปรับบทบาทจาก “ครูสอน” เป็น “โค้ช” หรือ “ผู้อำนวยการการเรียนรู้”
 - พหุปัญญา หมายความว่า วิธีการเรียนที่แตกต่าง
 - ทฤษฎีพหุปัญญา เป็นของ ศาสตราจารย์โฮเวิร์ด การ์ดเนอร์ Howard Gardner ซึ่งมีแนวคิดที่ว่า ทุกคนสามารถเป็นคนฉลาดได้ ไม่ว่าด้านใดด้านหนึ่ง

4. ยุทธศาสตร์ชาติด้านการสร้างโอกาสและความเสมอภาคทางสังคม ประกอบด้วย 4 ประเด็น ดังนี้

- (1) การลดความเหลื่อมล้ำ สร้างความเป็นธรรมในทุกมิติ
- (2) การกระจายศูนย์กลางความเจริญทางเศรษฐกิจ สังคม และเทคโนโลยี
- (3) การเสริมสร้างพลังทางสังคม
- (4) การเพิ่มขีดความสามารถของชุมชนท้องถิ่นในการพัฒนาการพึ่งตนเองและการจัดการตนเอง

5. ยุทธศาสตร์ชาติด้านการสร้างการเติบโตบนคุณภาพชีวิตที่เป็นมิตรกับสิ่งแวดล้อม หลักในการจัดทำยุทธศาสตร์ชาตินี้ คือ ปรัชญาเศรษฐกิจพอเพียง คือ “มีความพอประมาณ มีเหตุผล มีภูมิคุ้มกัน” และเป้าหมายของการพัฒนาที่ยั่งยืน

ต้องการสร้างสมดุล 3 ด้าน คือ ด้านเศรษฐกิจ ด้านสิ่งแวดล้อม และด้านคุณภาพชีวิต ประกอบด้วย 6 ประเด็น ดังนี้

- (1) สร้างการเติบโตอย่างยั่งยืนบนสังคมเศรษฐกิจสีเขียว
- (2) สร้างการเติบโตอย่างยั่งยืนบนสังคมเศรษฐกิจภาคทะเล
- (3) สร้างการเติบโตอย่างยั่งยืนบนสังคมที่เป็นมิตรต่อสภาพภูมิอากาศ
- (4) พัฒนาพื้นที่เมือง ชนบท เกษตรกรรมและอุตสาหกรรมเชิงนิเวศ มุ่งเน้นความเป็นเมืองที่เติบโตอย่างต่อเนื่อง
- (5) พัฒนาความมั่นคงน้ำ พลังงาน และเกษตรที่เป็นมิตรต่อสิ่งแวดล้อม

(6) ยกกระตบกระบวนทัศน์เพื่อกำหนดอนาคตประเทศ

- การพัฒนาพื้นที่เชิงนิเวศน์ เน้นการพัฒนาให้เป็น “เมืองน่าอยู่ ชนบทมั่นคง เกษตรยั่งยืน
อุตสาหกรรมเชิงนิเวศน์”

6. ยุทธศาสตร์ชาติด้านการปรับสมดุลและพัฒนาาระบบการบริหารจัดการภาครัฐ

เป้าหมาย คือ “เป็นภาครัฐของประชาชน เพื่อประชาชนและประโยชน์ส่วนรวม” ประกอบด้วย
8 ประเด็น คือ

(1) ภาครัฐที่ยึดประชาชนเป็นศูนย์กลาง ตอบสนองความต้องการ และให้บริการอย่างสะดวก
รวดเร็ว โปร่งใส

(2) ภาครัฐบริหารงานแบบบูรณาการโดยมียุทธศาสตร์ชาติเป็นเป้าหมายและเชื่อมโยงการ
พัฒนา ในทุกระดับ ทุกประเด็น ทุกภารกิจ และทุกพื้นที่

(3) ภาครัฐมีขนาดเล็กลง เหมาะสมกับภารกิจ ส่งเสริมให้ประชาชนและทุกภาคส่วนมีส่วนร่วม
ใน การพัฒนาประเทศ

(4) ภาครัฐมีความทันสมัย

(5) บุคลากรภาครัฐเป็นคนดีและเก่ง ยึดหลักคุณธรรม จริยธรรม มีจิตสำนึกมีความสามารถ
สูง มุ่งมั่น และเป็นมืออาชีพ

(6) ภาครัฐมีความโปร่งใส ปลอดการทุจริตและประพฤติมิชอบ

(7) กฎหมายมีความสอดคล้องเหมาะสมกับบริบทต่าง ๆ และมีเท่าที่จำเป็น

(8) กระบวนการยุติธรรมเคารพสิทธิมนุษยชนและปฏิบัติต่อประชาชนโดยเสมอภาค

1.2 แผนพัฒนาเศรษฐกิจและสังคมแห่งชาติ ฉบับที่ 13 (พ.ศ. 2566 – 2570)



แผนพัฒนาเศรษฐกิจและสังคมแห่งชาติ ฉบับที่ 13 (พ.ศ. 2566 – 2570) มีสถานะเป็นแผนระดับที่ 2 ซึ่งเป็นกลไกที่สำคัญในการแปลงยุทธศาสตร์ชาติไปสู่การปฏิบัติ และใช้เป็นกรอบสำหรับการจัดทำแผนระดับที่ 3 เพื่อให้การดำเนินงานของภาคีการพัฒนาที่เกี่ยวข้องสามารถสนับสนุนการบรรลุเป้าหมายตาม ยุทธศาสตร์ชาติตามกรอบระยะเวลาที่คาดการณ์ไว้ได้ โดยพระราชบัญญัติสภาพัฒนาการเศรษฐกิจและสังคมแห่งชาติ พ.ศ. 2561 บัญญัติให้แผนพัฒนาเศรษฐกิจและสังคมแห่งชาติ ฉบับที่ 12 มีผลบังคับใช้ตั้งแต่วันที่ 30 กันยายน 2565 ส่งผลให้กรอบระยะเวลา 5 ปีของแผนพัฒนาเศรษฐกิจและสังคมแห่งชาติ ฉบับที่ 13 เริ่มต้น ณ วันที่ 1 ตุลาคม 2565 ครอบคลุมปีงบประมาณ พ.ศ. 2566 – 2570 ซึ่งเป็นระยะ 5 ปีที่สอง ของ ยุทธศาสตร์ชาติ

การจัดทำแผนพัฒนาฯ ฉบับที่ 13 จึงอยู่บนความตั้งใจที่จะให้แผนมีจุดเน้นและเป้าหมายของการพัฒนาที่เป็นรูปธรรม สามารถบ่งบอกทิศทางการพัฒนาที่ชัดเจนที่ประเทศควรมุ่งไปในระยะ 5 ปีถัดไป โดยเป็นผลที่เกิดจากกระบวนการสังเคราะห์ข้อมูลอย่างรอบด้านทั้งสถานะของทุนในมิติต่าง ๆ บทเรียนของการพัฒนาที่ผ่านมาตลอดจนการเปลี่ยนแปลงของปัจจัยและเงื่อนไขที่จะมีอิทธิพลต่อองค์ความพหุต่าง ๆ ของประเทศรวมถึงการสนับสนุนให้ภาคีการพัฒนาทุกภาคส่วนเข้ามามีส่วนร่วมในการแลกเปลี่ยนความคิดเห็นอย่างกว้างขวางตั้งแต่ใน ขั้นตอนการกำหนดกรอบทิศทางของแผนไปจนถึงการร่างแผน ซึ่งอยู่ในช่วงเวลาที่ทั่วโลกรวมถึงประเทศไทย ต้องเผชิญกับข้อจำกัดหลากหลายประการ ที่เป็นผลสืบเนื่องจากสถานการณ์การแพร่ระบาดของโควิด-19 ซึ่งไม่เพียงแต่ก่อให้เกิดการเจ็บป่วยและเสียชีวิตของประชากร แต่ยังส่งผลให้เกิดเงื่อนไขทางเศรษฐกิจและการดำเนินชีวิตของประชาชนทุกกลุ่ม

นอกจากนี้ ในระยะของแผนพัฒนาฯ ฉบับที่ 13 ยังเป็นช่วงเวลาที่แนวโน้มของการพัฒนาของเทคโนโลยีอย่างก้าวกระโดด การเปลี่ยนแปลงสภาพภูมิอากาศที่มีความรุนแรงเพิ่มขึ้น การเป็นสังคมสูงวัยของประเทศไทยและหลายประเทศทั่วโลก ตลอดจนการเปลี่ยนแปลงด้านภูมิรัฐศาสตร์ระหว่างประเทศ ดังนั้น การขับเคลื่อนการพัฒนาประเทศท่ามกลางกระแสแนวโน้มการเปลี่ยนแปลงดังกล่าว จึงต้องให้ความสำคัญกับการเสริมสร้างความเข้มแข็งจากภายในให้สามารถเติบโตต่อไปได้อย่างมั่นคงท่ามกลาง

ความผันแปรที่เกิดขึ้นรอบด้าน และคำนึงถึงผลประโยชน์ของประเทศทั้งทางเศรษฐกิจสังคม และสิ่งแวดล้อมอย่างยั่งยืน

การกำหนดทิศทางของแผนพัฒนาฯ ฉบับที่ 13 ให้ประเทศสามารถก้าวข้ามความท้าทายต่างๆ เพื่อให้ “ประเทศไทยมีความมั่นคง มั่งคั่ง ยั่งยืน เป็นประเทศพัฒนาแล้ว ด้วยการพัฒนาตามหลักปรัชญาของเศรษฐกิจพอเพียง” ตามเจตนารมณ์ของยุทธศาสตร์ชาติ ได้อาศัยหลักการและแนวคิด 4 ประการ ดังนี้

1. หลักปรัชญาของเศรษฐกิจพอเพียง โดยสืบสาน รักษา ต่อยอดการพัฒนาตามหลักปรัชญาของเศรษฐกิจพอเพียง ผ่านการกำหนดทิศทางการพัฒนาประเทศอย่างมีเหตุผล ความพอประมาณ ภูมิคุ้มกันบนฐานของความรู้ คุณธรรม และความเพียร โดยคำนึงถึงความสอดคล้องกับสถานการณ์และเงื่อนไขระดับประเทศและระดับโลกทั้งในปัจจุบันและอนาคตอันใกล้ และศักยภาพของทุนทางเศรษฐกิจ ทุนทางสังคม และทุนทางทรัพยากรธรรมชาติและสิ่งแวดล้อมของประเทศ ให้มีความสำคัญกับการเสริมสร้างความสมดุลในมิติต่าง ๆ ทั้งความสมดุลระหว่างการพัฒนาความสามารถในการแข่งขันกับต่างประเทศกับความสามารถ ในการพึ่งตนเองได้ อย่างมั่นคง ความสมดุลของการกระจายโอกาสเพื่อลดความเหลื่อมล้ำระหว่างกลุ่มคน และพื้นที่ และความสมดุลทางธรรมชาติเพื่อให้คนอยู่ร่วมกับทรัพยากรธรรมชาติและสิ่งแวดล้อมได้อย่างยั่งยืน รวมถึงการบริหารจัดการ องค์สภาพพต่างๆ ของประเทศ ให้พร้อมรับมือกับความเสี่ยงที่เกิดจากการเปลี่ยนแปลง ทั้งภายนอกและภายในประเทศ นอกจากนี้ในการวางแผนและการขับเคลื่อนแผนไปสู่การปฏิบัติต้องอาศัย องค์ความรู้ทางวิชาการที่รอบด้านและพิจารณาด้วยความรอบคอบ ควบคู่กับการยึดถือผลประโยชน์ ของประชาชนส่วนรวมเป็นที่ตั้ง และมุ่งมั่นผลักดัน ให้การพัฒนাবรรลุเป้าหมายที่ตั้งไว้

2. การสร้างความสามารถในการ “ล้มแล้ว ลุกไว” โดยมุ่งเน้นการพัฒนาใน 3 ระดับ ประกอบด้วย

1) การพร้อมรับ หรือ ระดับ “อยู่รอด” ในการแก้ไขข้อจำกัดหรือจุดอ่อนที่มีอยู่ ซึ่งเป็นผลให้ประชาชนประสบความยากลำบากในการดำรงชีวิต หรือทำให้ประเทศมีความเปราะบางต่อการเปลี่ยนแปลงจากภายนอกและภายใน รวมถึงการสร้างความพร้อมในทุกระดับในการรับมือกับสภาวะวิกฤติที่อาจเกิดขึ้นให้สามารถฟื้นคืนสู่ภาวะปกติได้อย่างรวดเร็ว

2) การปรับตัว หรือ ระดับ “พอเพียง” ในการปรับเปลี่ยน ปัจจัยที่จำเป็นเพื่อเสริมสร้างความมั่นคงทางเศรษฐกิจ สังคม และสิ่งแวดล้อม ตั้งแต่ในระดับครอบครัว ชุมชน พื้นที่และประเทศรวมถึงปรับทิศทางรูปแบบและแนวทางการพัฒนาให้สอดคล้องกับกระแสการเปลี่ยนแปลงของโลกยุคใหม่ และ

3) การเปลี่ยนแปลงเพื่อพร้อมเติบโตอย่างยั่งยืน หรือ ระดับ “ยั่งยืน” ในการผลักดันให้เกิดการเปลี่ยนแปลงเชิงโครงสร้างในมิติต่างๆ เพื่อเสริมสร้างความสามารถของบุคคลและสังคมในการพัฒนาอย่างต่อเนื่องรวมทั้งเพื่อสนับสนุนให้ประเทศสามารถเติบโตได้อย่างมีคุณภาพและยั่งยืน

3. เป้าหมายการพัฒนาอย่างยั่งยืนของสหประชาชาติโดยกำหนดทิศทางการพัฒนาที่อยู่บนพื้นฐานของแนวคิด “ไม่ทิ้งใครไว้ข้างหลัง” มุ่งเสริมสร้างคุณภาพชีวิตที่ดีให้กับประชาชนทุกกลุ่มทั้งในมิติของการมีปัจจัยที่จำเป็นสำหรับการดำรงชีวิตขั้นพื้นฐานที่เพียงพอการมีสภาพแวดล้อมที่ดี การมีปัจจัยสนับสนุนให้มีสุขภาพที่สมบูรณ์ทั้งทางร่างกายและจิตใจการมีโอกาสที่จะใช้ศักยภาพของตนในการสร้างความเป็นอยู่ที่ดีและการมุ่งส่งต่อทรัพยากรธรรมชาติและสิ่งแวดล้อมที่ดีไปยังคนรุ่นต่อไป

4. การพัฒนาเศรษฐกิจชีวภาพ เศรษฐกิจหมุนเวียน เศรษฐกิจสีเขียว โดยให้ความสำคัญกับการประยุกต์ใช้องค์ความรู้ทางด้านวิทยาศาสตร์ เทคโนโลยีสมัยใหม่ และความคิดสร้างสรรค์เพื่อสร้างมูลค่าเพิ่ม ทางเศรษฐกิจ ควบคู่กับการรักษาความสมดุลระหว่างการอนุรักษ์และการใช้ประโยชน์จากฐานทรัพยากรธรรมชาติและความหลากหลายทางชีวภาพ รวมถึงการปรับเปลี่ยนรูปแบบการผลิตการให้บริการและการบริโภคเพื่อลดผลกระทบต่อสิ่งแวดล้อม

แผนพัฒนาเศรษฐกิจและสังคมแห่งชาติ ทำหน้าที่เป็นแผนระบุทิศทางและเป้าหมายการพัฒนาที่ประเทศควรให้ความสำคัญและมุ่งดำเนินการของยุทธศาสตร์ชาติโดยคำนึงถึงพลวัตและเงื่อนไขการพัฒนาที่ประเทศเผชิญอยู่เพื่อเป็นแนวทางให้ภาคส่วนที่เกี่ยวข้องปรับจุดเน้นการดำเนินงานมุ่งสู่การเสริมสร้างความสามารถของประเทศให้สอดคล้องปรับตัวเข้ากับเงื่อนไขที่เปลี่ยนแปลงไป โดยระบุทิศทางการพัฒนาอย่างชัดเจนส่งผลให้การพัฒนาประเทศตั้งแต่ระดับทิศทางโครงสร้าง นโยบาย ตลอดจนกลยุทธ์และกลไกในการขับเคลื่อนไปสู่การปฏิบัติมีความเชื่อมโยงกันทุกระดับ และจะเป็นพลังในการนำพาประเทศไปสู่การบรรลุเป้าหมายระยะยาวอย่างเป็นรูปธรรม ทั้งนี้ ประเด็นการพัฒนาที่สำคัญนอกเหนือจากที่ระบุในแผนพัฒนาเศรษฐกิจและสังคมแห่งชาติ จะยังคงได้รับการเน้นย้ำให้ความสำคัญและขับเคลื่อนผ่านแผนระดับ 2 อื่นๆ ที่อยู่ในระนาบเดียวกัน โดยแผนระดับที่ 2 ทั้ง 4 แผน จะเป็นกลไกที่ช่วยถ่ายทอดแนวทางการขับเคลื่อนประเทศในมิติต่างๆ ภายใต้ยุทธศาสตร์ชาติไปสู่การปฏิบัติในแผนระดับที่ 3 ซึ่งเป็นแผนเชิงปฏิบัติที่ระบุการดำเนินงานภายใต้ แผนงานโครงการที่มีความชัดเจนตามภารกิจของหน่วยงานภาครัฐ เพื่อที่จะสนับสนุนให้แผนระดับที่ 2 และ ยุทธศาสตร์ชาติให้บรรลุเป้าหมายที่กำหนดไว้บนความสอดคล้องเชื่อมโยงกันของแผนทุกระดับ

แผนพัฒนาฯ ฉบับที่ 13 จึงได้ถูกจัดทำขึ้น ให้เป็นแผนที่มีความชัดเจนในการกำหนดทิศทางและเป้าหมายการพัฒนาประเทศที่ต้องการมุ่งเน้นโดยเริ่มต้นจากการสังเคราะห์ วิเคราะห์แนวโน้มพร้อมทั้งผลกระทบจากการเปลี่ยนแปลงที่อาจเกิดขึ้นทั้งภายในประเทศภูมิภาคและระดับโลก เพื่อประเมินความท้าทาย และโอกาสในการพัฒนาประเทศภายใต้บริบทเงื่อนไขข้อจำกัดที่ประเทศไทยต้องเผชิญอันเนื่องมาจากการเปลี่ยนแปลงดังกล่าว โดยพิจารณาองค์ประกอบของการพัฒนาประเทศในมิติด้านต่างๆ ที่มีความเชื่อมโยงหรือ เป็นองค์ประกอบของประเด็นยุทธศาสตร์ที่ระบุไว้ในยุทธศาสตร์ชาติอย่างรอบด้านก่อนนำมาสู่การกำหนดจุดเน้นเชิงเป้าหมายที่ประเทศไทยต้องให้ความสำคัญและมุ่งเน้นดำเนินงานให้บรรลุผลในระยะเวลาของแผนพัฒนาฯ เพื่อให้ประเทศพร้อมเติบโตอย่างยั่งยืนและสามารถบรรลุเป้าหมายการพัฒนาประเทศภายใต้ยุทธศาสตร์ชาติได้อย่างสัมฤทธิ์ผล

วัตถุประสงค์และเป้าหมายการพัฒนา

การพัฒนาประเทศในระยะ 5 ปี ของแผนพัฒนาฯ ฉบับที่ 13 ให้สามารถก้าวข้ามความท้าทายที่เป็นอุปสรรคต่อการบรรลุเป้าหมายตามยุทธศาสตร์ชาติ จำเป็นจะต้องเร่งแก้ไขจุดอ่อนและข้อจำกัดของประเทศที่มีอยู่เดิม รวมทั้งเพิ่มศักยภาพในการรับมือกับความเสี่ยงสำคัญที่มาจากการเปลี่ยนแปลงของบริบททั้งจากภายนอกและภายในตลอดจนการเสริมสร้างความสามารถในการสร้างสรรค์ประโยชน์จากโอกาสที่เกิดขึ้นได้อย่างเหมาะสมและทัน่วงทีด้วยเหตุนี้ การกำหนดทิศทางการพัฒนาประเทศในระยะของแผนพัฒนาฯ ฉบับที่ 13 จึงมีวัตถุประสงค์เพื่อ “พลิกโฉมประเทศไทยสู่ “สังคมก้าวหน้า เศรษฐกิจสร้างมูลค่า อย่างยั่งยืน” ซึ่งหมายถึงการสร้างการเปลี่ยนแปลงที่ครอบคลุมตั้งแต่ระดับโครงสร้างนโยบายและกลไกเพื่อมุ่งเสริมสร้างสังคมที่ก้าวหน้าพลวัตของโลก และเกื้อหนุนให้คนไทยมีโอกาสที่จะพัฒนาตนเองได้อย่างเต็มศักยภาพพร้อมกับการยกระดับกิจกรรมการผลิตและการให้บริการให้สามารถสร้างมูลค่าเพิ่มที่สูงขึ้น โดยอยู่บนพื้นฐานของความยั่งยืนทางสิ่งแวดล้อม

เป้าหมายหลักของการพัฒนา 5 ประการ ประกอบด้วย

1. การปรับโครงสร้างภาคการผลิตและบริการสู่เศรษฐกิจฐานนวัตกรรม มุ่งยกระดับขีดความสามารถในการแข่งขันของภาคการผลิตและบริการสำคัญ ผ่านการผลักดันส่งเสริมการสร้างมูลค่าเพิ่มโดยใช้นวัตกรรม เทคโนโลยี และความคิดสร้างสรรค์ที่ตอบโจทย์พัฒนาการของสังคมยุคใหม่และเป็นมิตรต่อสิ่งแวดล้อม พร้อมทั้งให้ความสำคัญกับการเชื่อมโยงเศรษฐกิจท้องถิ่นและผู้ประกอบการรายย่อยกับห่วงโซ่ มูลค่าของภาค การผลิตและบริการเป้าหมาย รวมถึงพัฒนาระบบนิเวศที่ส่งเสริมการค้าการลงทุนและนวัตกรรม

2. การพัฒนาคนสำหรับโลกยุคใหม่ มุ่งพัฒนาให้คนไทยมีทักษะและคุณลักษณะที่เหมาะสมกับโลกยุคใหม่ ทั้งทักษะในด้านความรู้ ทักษะทางพฤติกรรม และคุณลักษณะตามบรรทัดฐานที่ดีของสังคมและเร่งรัด การเตรียมพร้อมกำลังคนให้มีคุณภาพสอดคล้องกับความต้องการของตลาดแรงงานและเอื้อต่อการปรับโครงสร้างเศรษฐกิจไปสู่ภาคการผลิตและบริการเป้าหมายที่มีศักยภาพและผลิตภาพสูงขึ้น รวมทั้งให้ความสำคัญกับการสร้างหลักประกันและความคุ้มครองทางสังคมที่สามารถส่งเสริมความมั่นคงในชีวิต

3. การมุ่งสู่สังคมแห่งโอกาสและความเป็นธรรม มุ่งลดความเหลื่อมล้ำทางเศรษฐกิจและสังคมทั้งในเชิงรายได้พื้นที่ ความมั่งคั่ง และการแข่งขันของภาคธุรกิจ ด้วยการสนับสนุนช่วยเหลือกลุ่มเปราะบางและผู้ด้อยโอกาสให้มีโอกาสในการเลื่อนสถานะทางเศรษฐกิจและสังคม กระจายโอกาสทางเศรษฐกิจ และจัดให้มีบริการสาธารณะที่มีคุณภาพอย่างทั่วถึงและเท่าเทียมในทุกพื้นที่ พร้อมทั้งเพิ่มโอกาสในการแข่งขันของภาคธุรกิจให้เปิดกว้างและเป็นธรรม

4. การเปลี่ยนผ่านการผลิตและบริการไปสู่ความยั่งยืน มุ่งลดการก่อกมลพิษ ควบคู่ไปกับการผลักดันให้เกิดการใช้ทรัพยากรธรรมชาติอย่างมีประสิทธิภาพและสอดคล้องกับขีดความสามารถในการรองรับของระบบนิเวศตลอดจนลดปริมาณการปล่อยก๊าซเรือนกระจกเพื่อให้ประเทศไทยบรรลุ

เป้าหมายความเป็นกลาง ทางคาร์บอนภายในปี 2593 และบรรลุเป้าหมายการปล่อยก๊าซเรือนกระจกสุทธิเป็นศูนย์ภายในปี 2608

5. การเสริมสร้างความสามารถของประเทศในการรับมือกับการเปลี่ยนแปลงและความเสี่ยงภายใต้บริบทโลกใหม่ มุ่งสร้างความพร้อมในการรับมือและแสวงหาโอกาสจากการเป็นสังคมสูงวัย การเปลี่ยนแปลงสภาพภูมิอากาศ ภัยโรคระบาด และภัยคุกคามทางไซเบอร์ พัฒนาโครงสร้างพื้นฐานและกลไกทางสถาบันที่เอื้อต่อการเปลี่ยนแปลงสู่ดิจิทัล รวมทั้งปรับปรุงโครงสร้างและระบบการบริหารงานของภาครัฐให้สามารถตอบสนองต่อการเปลี่ยนแปลงของบริบททางเศรษฐกิจ สังคม และเทคโนโลยีได้อย่างทันเวลามีประสิทธิภาพและมีธรรมาภิบาล

แผนภาพ ความเชื่อมโยงระหว่างหมุดหมายการพัฒนา กับเป้าหมายหลัก

แผนภาพที่ ๓.๑ ความเชื่อมโยงระหว่างหมุดหมายการพัฒนา กับเป้าหมายหลัก



หมุดหมายการพัฒนา

“หมุดหมายการพัฒนา” เป็นการบ่งบอกถึงสิ่งที่ประเทศไทยปรารถนาจะ “เป็น” หรือมุ่งหวังจะ “มี” เพื่อสะท้อนประเด็นการพัฒนาที่มีลำดับความสำคัญสูงต่อการพลิกโฉมประเทศไทยสู่ “สังคมก้าวหน้า เศรษฐกิจสร้างมูลค่าอย่างยั่งยืน” โดยกำหนดหมุดหมาย 13 ประการ แบ่งออกได้เป็น 4 มิติ ดังนี้

มิติที่ 1 มิติภาคการผลิตและบริการเป้าหมาย

หมุดหมายที่ 1 ไทยเป็นประเทศชั้นนำด้านสินค้าเกษตรและเกษตรแปรรูปมูลค่าสูง

หมุดหมายที่ 2 ไทยเป็นจุดหมายของการท่องเที่ยวที่เน้นคุณภาพและความยั่งยืน

หมุดหมายที่ 3 ไทยเป็นฐานการผลิตยานยนต์ไฟฟ้าที่สำคัญของโลก

หมุดหมายที่ 4 ไทยเป็นศูนย์กลางทางการแพทย์และสุขภาพมูลค่าสูง

หมุดหมายที่ 5 ไทยเป็นประตูการค้าการลงทุนและยุทธศาสตร์ทางโลจิสติกส์ที่สำคัญของภูมิภาค

หมุดหมายที่ 6 ไทยเป็นศูนย์กลางอุตสาหกรรมอิเล็กทรอนิกส์อัจฉริยะและอุตสาหกรรมดิจิทัลของอาเซียน

มิติที่ 2 มิติโอกาสและความเสมอภาคทางเศรษฐกิจและสังคม

หมุดหมายที่ 7 ไทยมีวิสาหกิจขนาดกลางและขนาดย่อมที่เข้มแข็ง มีศักยภาพสูงและสามารถแข่งขันได้

หมุดหมายที่ 8 ไทยมีพื้นที่และเมืองอัจฉริยะที่น่าอยู่ ปลอดภัย เติบโตได้อย่างยั่งยืน

หมุดหมายที่ 9 ไทยมีความยากจนข้ามรุ่นลดลง และมีความคุ้มครองทางสังคมที่เพียงพอเหมาะสม

มิติที่ 3 มิติความยั่งยืนของทรัพยากรธรรมชาติและสิ่งแวดล้อม

หมุดหมายที่ 10 ไทยมีเศรษฐกิจหมุนเวียนและสังคมคาร์บอนต่ำ

หมุดหมายที่ 11 ไทยสามารถลดความเสี่ยงและผลกระทบจากภัยธรรมชาติและ การเปลี่ยนแปลง สภาพภูมิอากาศ

มิติที่ 4 มิติปัจจัยผลักดันการพลิกโฉมประเทศ

หมุดหมายที่ 12 ไทยมีกำลังคนสมรรถนะสูง มุ่งเรียนรู้อย่างต่อเนื่อง ตอบโจทย์การพัฒนา แห่งอนาคต

หมุดหมายที่ 13 ไทยมีภาครัฐที่ทันสมัย มีประสิทธิภาพ และตอบโจทย์ประชาชน

1.3 เป้าหมายการพัฒนาท้องถิ่นที่ยั่งยืน (SDGs : Sustainable Development Goals)



เป้าหมายและเป้าประสงค์การพัฒนาที่ยั่งยืน 17 เป้าหมาย

เป้าหมายที่ 1 ยุติความยากจนทุกรูปแบบในทุกที่ (End poverty in all its forms everywhere)

เป้าประสงค์ 1.1 ภายในปี 2573 ขจัดความยากจนขั้นรุนแรงทั้งหมด ซึ่งในปัจจุบัน วัดจากคนที่มีความยากจนรายวันต่ำกว่า \$1.25 ต่อวัน

เป้าประสงค์ 1.2 ภายในปี 2573 ลดสัดส่วน ชาย หญิง และเด็ก ในทุกช่วงวัย ที่อยู่ภายใต้ความยากจนในทุกมิติ ตามนิยามของแต่ละประเทศให้ลดลงอย่างน้อยครึ่งหนึ่ง

เป้าประสงค์ 1.3 ดำเนินการให้เป็นผลตามระบบและมาตรการคุ้มครองทางสังคมที่เหมาะสมของแต่ละประเทศ และให้ครอบคลุมถึงกลุ่มที่ยากจนและเปราะบางภายในปี 2573

เป้าประสงค์ 1.4 ภายในปี 2573 สร้างหลักประกันว่าชายและหญิงทุกคน โดยเฉพาะที่ยากจนและเปราะบาง มีสิทธิเท่าเทียมกันในทรัพยากรทางเศรษฐกิจ รวมถึงการเข้าถึงบริการขั้นพื้นฐาน การเป็นเจ้าของและควบคุมเหนือที่ดินและอสังหาริมทรัพย์ในรูปแบบอื่น มรดกทรัพยากรธรรมชาติ เทคโนโลยีใหม่ที่เหมาะสม และบริการทางการเงิน ซึ่งรวมถึงระบบการเงินระดับฐานราก (microfinance)

เป้าประสงค์ 1.5 ภายในปี 2573 สร้างภูมิคุ้มกัน และลดการเปิดรับและความเปราะบางต่อเหตุรุนแรงที่เกี่ยวข้องกับภูมิอากาศ และภัยพิบัติทางเศรษฐกิจสังคมและสิ่งแวดล้อมให้กับผู้ที่ยากจนและอยู่ในสถานการณ์เปราะบาง

โดยมีแนวทางการดำเนินการ ดังนี้

1) สร้างหลักประกันว่าจะมีการระดมทรัพยากรอย่างมีนัยสำคัญจากแหล่งที่หลากหลายรวมไปถึงการยกระดับความร่วมมือเพื่อการพัฒนา เพื่อที่จะจัดให้มีแนวทางที่เพียงพอและคาดเดาได้แก่ประเทศกำลังพัฒนา โดยเฉพาะอย่างยิ่ง ประเทศพัฒนาน้อยที่สุด ในการดำเนินงานตามแผนงานและนโยบายเพื่อยุติความยากจนในทุกมิติ

2) สร้างกรอบนโยบายที่เหมาะสมในระดับประเทศ ระดับภูมิภาค และระดับนานาชาติ บนฐานของยุทธศาสตร์การพัฒนาที่สนับสนุนความยากจน (pro-poor) และคำนึงถึงความละเอียดอ่อนเชิงเพศภาวะ (gender-sensitive) เพื่อจะสนับสนุนการเร่งการลงทุนเพื่อปฏิบัติการขจัดความยากจน

เป้าหมายที่ 2 ยุติความหิวโหย บรรลุความมั่นคงทางอาหารและยกระดับโภชนาการ และส่งเสริมเกษตรกรรมที่ยั่งยืน (End hunger, achieve food security and improved nutrition and promote sustainable agriculture)

เป้าประสงค์ 2.1 ยุติความหิวโหยและสร้างหลักประกันให้ทุกคนโดยเฉพาะคนที่ยากจนและอยู่ในภาวะเปราะบาง อันรวมถึงทารก ได้เข้าถึงอาหารที่ปลอดภัย มีโภชนาการ และเพียงพอตลอดทั้งปีภายในปี 2573

เป้าประสงค์ 2.2 ยุติภาวะทุพโภชนาการทุกรูปแบบและแก้ไขปัญหาคาดความต้องการสารอาหารของหญิงวัยรุ่น หญิงตั้งครรภ์และให้นมบุตร และผู้สูงอายุ ภายในปี 2573 รวมถึงบรรลุ

เป้าหมายที่ตกลงร่วมกันระหว่างประเทศว่าด้วยภาวะแคะแกระแกร็นและผอมแห้งในเด็กอายุต่ำกว่า 5 ปี ภายในปี 2568

เป้าประสงค์ 2.3 เพิ่มผลิตภาพทางการเกษตรและรายได้ของผู้ผลิตอาหารรายเล็ก โดยเฉพาะผู้หญิงคนพื้นเมืองเกษตรแบบครอบครัว คนเลี้ยงปศุสัตว์ ชาวประมง ให้เพิ่มขึ้นเป็น 2 เท่า โดยรวมถึงการเข้าถึงที่ดินและทรัพยากรและปัจจัยนำเข้าในการผลิต ความรู้ บริการทางการเงิน ตลาด และโอกาสสำหรับการเพิ่มมูลค่าและการจ้างงานนอกฟาร์มอย่างปลอดภัยและเท่าเทียม ภายในปี 2573

เป้าประสงค์ 2.4 สร้างหลักประกันระบบการผลิตที่ยั่งยืนและสามารถนำไปปรับใช้ในระบบการเกษตรที่สามารถเพิ่มผลผลิตและการผลิตได้ ที่ช่วยรักษาระบบนิเวศน์ที่เพิ่มความเข้มแข็งในการรับมือกับการเปลี่ยนแปลงสภาพภูมิอากาศสภาพอากาศที่รุนแรง ความแห้งแล้ง น้ำท่วม และภัยพิบัติอื่นๆ ที่จะทำให้เกิดการเปลี่ยนแปลงต่อคุณภาพพื้นที่และดิน ภายในปี 2573

เป้าประสงค์ 2.5 คงความหลากหลายทางพันธุกรรมของเมล็ดพันธุ์พืชที่ใช้เพาะปลูก สัตว์ในไร่นาและที่เลี้ยงตามบ้านเรือน และชนิดพันธุ์ตามธรรมชาติที่เกี่ยวข้องกับพืชและสัตว์เหล่านั้น รวมถึงให้มีธนาคารเมล็ดพันธุ์และพืชที่มีการจัดการที่ดีและมีความหลากหลาย ทั้งในระดับประเทศระดับภูมิภาค และระดับนานาชาติ และสร้างหลักประกันว่าจะมีการเข้าถึงและแบ่งปันผลประโยชน์ที่เกิดจากการใช้ทรัพยากรทางพันธุกรรม และองค์ความรู้ท้องถิ่นที่เกี่ยวข้องอย่างเป็นธรรมและเท่าเทียมตามที่ตกลงกัน ระหว่างประเทศภายในปี 2573

โดยมีแนวทางการดำเนินการ ดังนี้

1) เพิ่มการลงทุนตลอดจนการยกระดับความร่วมมือระหว่างประเทศในเรื่องโครงสร้างพื้นฐานในชนบท การวิจัยเกษตรและการขยายบริการการพัฒนาเทคโนโลยี และการทำธนาคารยีนของพืชและสัตว์ เพื่อยกระดับขีดความสามารถในการผลิตสินค้าเกษตรในประเทศกำลังพัฒนาโดยเฉพาะอย่างยิ่งในประเทศพัฒนาน้อยที่สุด

2) แก้ไขและป้องกันการกีดกันและการบิดเบือนทางการค้าในตลาดเกษตรโลก รวมถึงทางการขจัดการอุดหนุนสินค้าเกษตรเพื่อการส่งออกทุกรูปแบบและมาตรการเพื่อการส่งออกทุกแบบที่ให้ผลในลักษณะเดียวกัน โดยให้เป็นไปตามอาณัติของรอบการพัฒนาโดฮา

3) เลือกใช้มาตรการที่สร้างหลักประกันได้ว่าตลาดโภคภัณฑ์อาหารและตลาดอนุพันธ์สามารถทำงานได้อย่างเหมาะสม และอำนวยความสะดวกในการเข้าถึงข้อมูลของตลาดและข้อมูลสำรองอาหารได้อย่างทันท่วงที เพื่อจำกัดความผันผวนของราคาอาหารที่รุนแรง

เป้าหมายที่ 3 สร้างหลักประกันว่าคนมีชีวิตที่มีสุขภาพดีและส่งเสริมสวัสดิภาพ สำหรับทุกคนในทุกวัย (Ensure healthy lives and promote well-being for all at all ages)

เป้าประสงค์ 3.1 ลดอัตราการตายของมารดาทั่วโลกให้ต่ำกว่า 70 ต่อการเกิดมีชีพ 1 แสนคนภายในปี 2573

เป้าประสงค์ 3.2 ยุติการตายที่ป้องกันได้ของทารกแรกเกิดและเด็กอายุต่ำกว่า 5 ปี โดยทุกประเทศมุ่งลดอัตราการตายในทารกถึงให้ต่ำถึง 12 คน ต่อ การเกิดมีชีพ 1,000 คน และลดอัตราการตายในเด็กอายุต่ำกว่า 5 ปี ลงให้ต่ำถึง 25 คน ต่อการเกิดมีชีพ 1,000 คน ภายในปี 2573

เป้าประสงค์ 3.3 ยุติการแพร่กระจายของเอดส์ วัณโรค มาลาเรีย และโรคเขตร้อนที่ถูกละเลยและต่อสู้กับโรคตับอักเสบ โรคติดต่อทางน้ำ และโรคติดต่ออื่นๆ ภายในปี 2573

เป้าประสงค์ 3.4 ลดการตายก่อนวัยอันควรจากโรคไม่ติดต่อให้ลดลงหนึ่งในสามผ่านทาง การป้องกันและการรักษาโรค และสนับสนุนสุขภาพจิตและความเป็นอยู่ที่ดี ภายในปี 2573

เป้าประสงค์ 3.5 เสริมสร้างการป้องกันและการรักษาการใช้สารในทางที่ผิดซึ่งรวมถึง การใช้ยาเสพติดในทางที่ผิดและการใช้แอลกอฮอล์ในทางอันตราย

เป้าประสงค์ 3.6 ลดจำนวนการตายและบาดเจ็บจากอุบัติเหตุทางถนนทั่วโลกลง ครึ่งหนึ่งภายในปี 2563

เป้าประสงค์ 3.7 สร้างหลักประกันว่ามีการเข้าถึงบริการข้อมูลการให้การศึกษา เกี่ยวกับอนามัยเจริญพันธุ์โดยถ้วนหน้ารวมถึงการวางแผนครอบครัว และการผสมอนามัยเจริญพันธุ์ใน ยุทธศาสตร์และแผนงานระดับชาติ ภายในปี 2573

เป้าประสงค์ 3.8 บรรลุการมีหลักประกันสุขภาพถ้วนหน้า รวมถึงการป้องกันความ เสี่ยงทางการเงินการเข้าถึงการบริการสาธารณสุขจำเป็นที่มีคุณภาพ และเข้าถึงยาและวัคซีนจำเป็นที่ ปลอดภัยมีประสิทธิภาพ มีคุณภาพ และมีราคาที่สามารถซื้อหาได้

เป้าประสงค์ 3.9 ลดจำนวนการตายและการเจ็บป่วยจากสารเคมีอันตรายและจาก มลพิษและการปนเปื้อนทางอากาศ น้ำ และดิน ให้ลดลงอย่างมากภายในปี 2573

โดยมีแนวทางการดำเนินการ ดังนี้

1) เสริมการดำเนินงานของกรอบอนุสัญญาขององค์การอนามัยโลกว่าด้วยการควบคุม ยาสูบในทุกประเทศตามความเหมาะสม

2) สนับสนุนการวิจัยและการพัฒนาวัคซีนและยาสำหรับโรคติดต่อและไม่ติดต่อที่ ส่งผลกระทบโดยตรงต่อประเทศกำลังพัฒนาให้มีการเข้าถึงยาและวัคซีนจำเป็นในราคาที่สามารถซื้อหาได้ ตามปฏิญญาโตฮาความตกลงว่าด้วยสิทธิในทรัพย์สินทางปัญญาที่เกี่ยวกับการค้าและการสาธารณสุข ซึ่งเน้นย้ำสิทธิสำหรับประเทศกำลังพัฒนาที่จะใช้บทบัญญัติในความตกลงว่าด้วยสิทธิในทรัพย์สินทาง ปัญญาที่เกี่ยวกับการค้าอย่างเต็มที่ในเรื่องการผ่อนปรนเพื่อจะปกป้องสุขภาพสาธารณะและโดยเฉพาะ การเข้าถึงยาโดยถ้วนหน้า

3) เพิ่มการใช้เงินที่เกี่ยวกับสุขภาพและการสรรหา การพัฒนา การฝึกฝน และการเก็บ รักษากำลังคนด้านสุขภาพในประเทศกำลังพัฒนา โดยเฉพาะอย่างยิ่งในประเทศพัฒนาน้อยที่สุดและรัฐ กำลังพัฒนาที่เป็นเกาะขนาดเล็ก

4) เสริมขีดความสามารถสำหรับทุกประเทศ โดยเฉพาะอย่างยิ่งในประเทศกำลังพัฒนาในเรื่องการแจ้งเตือนล่วงหน้า การลดความเสี่ยง และการบริหารจัดการความเสี่ยงด้านสุขภาพในระดับประเทศและระดับโลก

เป้าหมายที่ 4 สร้างหลักประกันว่าทุกคนมีการศึกษาที่มีคุณภาพอย่างครอบคลุมและเท่าเทียม และสนับสนุนโอกาสในการเรียนรู้ตลอดชีวิต (Ensure inclusive and equitable quality education and promote lifelong learning opportunities for all)

เป้าประสงค์ 4.1 สร้างหลักประกันว่าเด็กชายและเด็กหญิงทุกคนสำเร็จการศึกษา ระดับประถมศึกษาและมัธยมศึกษาที่มีคุณภาพ เท่าเทียม และไม่มีค่าใช้จ่าย นำไปสู่ผลลัพธ์ทางการเรียนรู้ที่มีประสิทธิผลภายในปี 2573

เป้าประสงค์ 4.2 สร้างหลักประกันว่าเด็กชายและเด็กหญิงทุกคนเข้าถึงการพัฒนา การดูแล และการจัดการศึกษาระดับก่อนประถมศึกษา สำหรับเด็กปฐมวัยที่มีคุณภาพภายในปี 2573 เพื่อให้เด็กเหล่านั้นมีความพร้อมสำหรับการศึกษาระดับประถมศึกษา

เป้าประสงค์ 4.3 ให้ชายและหญิงทุกคนเข้าถึงการศึกษาระดับอาชีวศึกษา อุดมศึกษา รวมถึงมหาวิทยาลัยที่มีราคาที่สามารถจ่ายได้และมีคุณภาพภายในปี 2573

เป้าประสงค์ 4.4 เพิ่มจำนวนเยาวชนและผู้ใหญ่ที่มีทักษะที่จำเป็นรวมถึงทักษะทางเทคนิคและอาชีพสำหรับการจ้างงาน การมีงานที่ดี และการเป็นผู้ประกอบการภายในปี 2573

เป้าประสงค์ 4.5 ขจัดความเหลื่อมล้ำทางเพศในการศึกษา และสร้างหลักประกันว่า กลุ่มที่เปราะบางซึ่งรวมถึงผู้พิการ ชนพื้นเมือง และเด็ก เข้าถึงการศึกษาและการฝึกอาชีพทุกระดับอย่างเท่าเทียมภายในปี 2573

เป้าประสงค์ 4.6 สร้างหลักประกันว่าเยาวชนทุกคนและผู้ใหญ่ในสัดส่วนสูง ทั้งชายและหญิง สามารถอ่านออกเขียนได้และคำนวณได้ ภายในปี 2573

เป้าประสงค์ 4.7 สร้างหลักประกันว่าผู้เรียนทุกคนได้รับความรู้และทักษะที่จำเป็นสำหรับส่งเสริมการพัฒนาอย่างยั่งยืน รวมไปถึงการศึกษาสำหรับการพัฒนาอย่างยั่งยืนและการมีวิถีชีวิตที่ยั่งยืน สิทธิมนุษยชน ความเสมอภาคระหว่างเพศ การส่งเสริมวัฒนธรรมแห่งความสงบสุขและไม่ใช้ความรุนแรง การเป็นพลเมืองของโลก และความนิยมในความหลากหลายทางวัฒนธรรมและในความร่วมมือของวัฒนธรรมต่อการพัฒนาที่ยั่งยืน ภายในปี 2573

โดยมีแนวทางการดำเนินการ ดังนี้

1) สร้างและยกระดับอุปกรณ์และเครื่องมือทางการศึกษาที่อ่อนไหวต่อเด็ก ผู้พิการ และเปราะบาง และให้มีสภาพแวดล้อมทางการเรียนรู้ที่ปลอดภัย ปราศจากความรุนแรง ครอบคลุมและมีประสิทธิผลสำหรับทุกคน

2) ขยายจำนวนทุนการศึกษาในทั่วโลกที่ให้สำหรับประเทศกำลังพัฒนา โดยเฉพาะประเทศพัฒนาน้อยที่สุด รัฐกำลังพัฒนาที่เป็นเกาะขนาดเล็ก และประเทศในแอฟริกาในการสมัครเข้า

ศึกษาต่อในระดับอุดมศึกษา รวมถึงการฝึกอาชีพ และโปรแกรมด้านเทคโนโลยีสารสนเทศและการสื่อสาร ด้านเทคนิค วิศวกรรม และวิทยาศาสตร์ในประเทศพัฒนาแล้วและประเทศกำลังพัฒนาอื่นๆ ภายในปี 2573

3) เพิ่มจำนวนครูที่มีคุณภาพ รวมถึงการดำเนินการผ่านทางความร่วมมือระหว่างประเทศในการฝึกอบรมครูในประเทศกำลังพัฒนา เฉพาะอย่างยิ่งในประเทศพัฒนาน้อยที่สุด และรัฐกำลังพัฒนาที่เป็นเกาะขนาดเล็ก ภายในปี 2573

เป้าหมายที่ 5 บรรลุความเสมอภาคระหว่างเพศและให้อำนาจของผู้หญิงและเด็กหญิงทุกคน (Achieve gender equality and empower all women and girls)

เป้าประสงค์ 5.1 ยุติการเลือกปฏิบัติทุกรูปแบบที่มีต่อผู้หญิงและเด็กหญิงในทุกที่

เป้าประสงค์ 5.2 ขจัดความรุนแรงทุกรูปแบบที่มีต่อผู้หญิงและเด็กหญิงทั้งในที่สาธารณะและที่รโหฐาน รวมถึงการค้ามนุษย์ การกระทำทางเพศ และการแสวงประโยชน์ในรูปแบบอื่น

เป้าประสงค์ 5.3 ขจัดแนวปฏิบัติที่เป็นภัยทุกรูปแบบ อาทิ การแต่งงานในเด็กก่อนวัยอันควรโดยการบังคับ และการทำลายอวัยวะเพศหญิง

เป้าประสงค์ 5.4 ยอมรับและให้คุณค่าต่อการดูแลและการทำงานบ้านแบบไม่ได้รับค่าจ้าง โดยจัดเตรียมบริการสาธารณะ โครงสร้างพื้นฐานและนโยบายการคุ้มครองทางสังคมให้ และสนับสนุน ความรับผิดชอบร่วมกันภายในครัวเรือนและครอบครัว ตามความเหมาะสมของแต่ละประเทศ

เป้าประสงค์ 5.5 สร้างหลักประกันว่าผู้หญิงจะมีส่วนร่วมอย่างเต็มที่และมีประสิทธิภาพและมีโอกาสที่เท่าเทียมในการเป็นผู้นำในทุกระดับของการตัดสินใจในทางการเมือง เศรษฐกิจ และภาคสาธารณะ

เป้าประสงค์ 5.6 สร้างหลักประกันว่าจะมีการเข้าถึงสุขภาพทางเพศและอนามัยเจริญพันธุ์และสิทธิการเจริญพันธุ์โดยถ้วนหน้า ตามที่ตกลงในแผนปฏิบัติการของการประชุมนานาชาติว่าด้วยประชากรและการพัฒนา และแผนปฏิบัติการปักกิ่งและเอกสารผลลัพธ์ของการประชุมทบทวนเหล่านั้น

โดยมีแนวทางการดำเนินการ ดังนี้

1) ดำเนินการปฏิรูปเพื่อให้ผู้หญิงมีสิทธิที่เท่าเทียมในทรัพยากรทางเศรษฐกิจ รวมทั้งการเข้าเป็นเจ้าของที่ดิน การควบคุมที่ดินและทรัพย์สินในรูปแบบอื่น การบริการทางการเงิน การรับมรดก และทรัพยากรธรรมชาติตามกฎหมายของประเทศ

2) เพิ่มพูนการใช้เทคโนโลยี โดยเฉพาะเทคโนโลยีสารสนเทศและการสื่อสารเพื่อส่งเสริมการให้อำนาจแก่ผู้หญิง

3) เลือกใช้และเสริมความเข้มแข็งแก่นโยบายที่ดีและกฎระเบียบที่บังคับใช้ได้ เพื่อส่งเสริมความเสมอภาคระหว่างเพศและการให้อำนาจแก่ผู้หญิงและเด็กหญิงทุกคนในทุกระดับ

เป้าหมายที่ 6 สร้างหลักประกันเรื่องน้ำและการสุขาภิบาลให้มีการจัดการอย่างยั่งยืน และ มีสภาพพร้อมใช้สำหรับทุกคน(Ensure availability and sustainable management of water and sanitation for all)

เป้าประสงค์ 6.1 บรรลุเป้าหมายการให้ทุกคนเข้าถึงน้ำดื่มที่ปลอดภัยและมีราคาที่สามารถซื้อหาได้ ภายในปี 2573

เป้าประสงค์ 6.2 บรรลุเป้าหมายการให้ทุกคนเข้าถึงสุขอนามัยที่พอเพียงและเป็นธรรมและยุติการขับถ่ายในที่โล่ง โดยให้ความสนใจเป็นพิเศษต่อความต้องการของผู้หญิง เด็กหญิง และกลุ่มที่อยู่ใต้สถานะการณ์ที่เปราะบาง ภายในปี 2573

เป้าประสงค์ 6.3 ปรับปรุงคุณภาพน้ำ โดยการลดมลพิษ ขจัดการทิ้งขยะและลดการปล่อยสารเคมีอันตรายและวัตถุอันตราย ลดสัดส่วนน้ำเสียที่ไม่ผ่านกระบวนการลงเครื่องหนึ่ง และเพิ่มการนำกลับมาใช้ใหม่และการใช้ซ้ำที่ปลอดภัยอย่างยั่งยืนทั่วโลก ภายในปี 2573

เป้าประสงค์ 6.4 เพิ่มประสิทธิภาพการใช้น้ำในทุกภาคส่วนและสร้างหลักประกันว่าจะมีการใช้น้ำและจัดหาที่ที่ยั่งยืน เพื่อแก้ไขปัญหาการขาดแคลนน้ำ และลดจำนวนประชาชนที่ประสบความทุกข์จากการขาดแคลนน้ำ ภายในปี 2573

เป้าประสงค์ 6.5 ดำเนินการบริหารจัดการทรัพยากรน้ำแบบองค์รวมในทุกระดับ รวมถึงผ่านทางความร่วมมือระหว่างเขตแดนตามความเหมาะสม ภายในปี 2573

เป้าประสงค์ 6.6 ปกป้องและฟื้นฟูระบบนิเวศที่เกี่ยวข้องกับแหล่งน้ำ รวมถึงภูเขา ป่าไม้ พื้นที่ชุ่มน้ำ แม่น้ำ ชั้นหินอุ้มน้ำ และทะเลสาบ ภายในปี 2563

โดยมีแนวทางการดำเนินการ ดังนี้

1) ขยายความร่วมมือระหว่างประเทศและการสนับสนุนการเสริมสร้างขีดความสามารถ ให้แก่ประเทศกำลังพัฒนาในกิจกรรมและแผนงานที่เกี่ยวข้องกับน้ำและสุขอนามัยซึ่งรวมถึงด้านการเก็บน้ำ การขจัดเกสร การใช้น้ำอย่างมีประสิทธิภาพ การจัดการน้ำเสีย เทคโนโลยีการนำน้ำกลับมาใช้ใหม่

2) สนับสนุนและเพิ่มความเข้มแข็งในการมีส่วนร่วมของชุมชนท้องถิ่นในการพัฒนาการจัดการน้ำและสุขอนามัย

เป้าหมายที่ 7 สร้างหลักประกันว่าทุกคนเข้าถึงพลังงานสมัยใหม่ในราคาที่สามารถซื้อหาได้ เชื่อถือได้ และยั่งยืน (Ensure access to affordable, reliable, sustainable and modern energy for all)

เป้าประสงค์ 7.1 สร้างหลักประกันว่ามีการเข้าถึงบริการพลังงานสมัยใหม่ใน ราคาที่สามารถซื้อหาได้ และเชื่อถือได้ ภายในปี 2573

เป้าประสงค์ 7.2 เพิ่มสัดส่วนของพลังงานทดแทนในการผสมผสานการใช้พลังงานของโลก ภายในปี 2573

เป้าประสงค์ 7.3 เพิ่มอัตราการปรับปรุงประสิทธิภาพการใช้พลังงานของโลกให้เพิ่มขึ้น 2 เท่า ภายในปี 2573

โดยมีแนวทางการดำเนินการ ดังนี้

1) ยกกระดับความร่วมมือระหว่างประเทศในการอำนวยความสะดวกในการเข้าถึงการวิจัย และเทคโนโลยีพลังงานที่สะอาด โดยรวมถึงพลังงานทดแทน ประสิทธิภาพการใช้พลังงาน และเทคโนโลยี เชื้อเพลิงฟอสซิลขั้นสูงและสะอาด และสนับสนุนการลงทุนในโครงสร้างพื้นฐานด้านพลังงานและเทคโนโลยี พลังงานที่สะอาด ภายในปี 2573

2) ขยายโครงสร้างพื้นฐานและพัฒนาเทคโนโลยีสำหรับการจัดส่งบริการพลังงานที่เป็นสมัยใหม่และยั่งยืนให้โดยถ้วนหน้าในประเทศกำลังพัฒนา เฉพาะอย่างยิ่งในประเทศพัฒนาน้อยที่สุด และรัฐกำลัง พัฒนาที่เป็นเกาะขนาดเล็ก ภายในปี 2573

เป้าหมายที่ 8 ส่งเสริมการเติบโตทางเศรษฐกิจที่ต่อเนื่อง ครอบคลุม และยั่งยืน การจ้างงานเต็มที่ และมีผลิตภาพ และการมีงานที่เหมาะสมสำหรับทุกคน (Promote sustained, inclusive and sustainable economic growth, full and productive employment and decent work for all)

เป้าประสงค์ 8.1 ทำให้การเติบโตทางเศรษฐกิจต่อหัวประชากรมีความยั่งยืนตามบริบทของประเทศโดยเฉพาะอย่างยิ่งให้ผลิตภัณฑ์มวลรวมในประเทศของประเทศพัฒนาน้อยที่สุด มีการขยายตัวอย่างน้อยร้อยละ 7 ต่อปี

เป้าประสงค์ 8.2 บรรลุการมีผลิตภาพทางเศรษฐกิจในระดับที่สูงขึ้นผ่านการทำให้หลากหลาย การยกระดับเทคโนโลยีและนวัตกรรม รวมถึงการมุ่งเน้นในภาคส่วนที่มีมูลค่าเพิ่มสูงและใช้แรงงานเข้มข้น

เป้าประสงค์ 8.3 ส่งเสริมนโยบายที่มุ่งเน้นการพัฒนาที่สนับสนุนกิจกรรมที่มีผลิตภาพ การสร้างงานที่สมควร ความเป็นผู้ประกอบการความสร้างสรรค์และนวัตกรรม และส่งเสริมการเกิดและการเติบโตของวิสาหกิจรายย่อย ขนาดเล็ก และขนาดกลาง ซึ่งรวมถึงผ่านการเข้าถึงบริการทางการเงิน

เป้าประสงค์ 8.4 ปรับปรุงประสิทธิภาพการใช้ทรัพยากรของโลกในการบริโภคและการผลิตอย่างต่อเนื่อง และพยายามที่จะไม่เชื่อมโยงระหว่างการเติบโตทางเศรษฐกิจและความเสื่อมโทรมของสิ่งแวดล้อม ซึ่งเป็นไปตามกรอบการดำเนินงาน 10 ปี ว่าด้วยการผลิตและการบริโภคที่ยั่งยืนโดยมีประเทศที่พัฒนาแล้วเป็นผู้นำในการดำเนินการไปจนถึงปี 2573

เป้าประสงค์ 8.5 บรรลุการจ้างงานเต็มที่และมีผลิตภาพ และการมีงานที่สมควรสำหรับหญิงและชายทุกคน รวมถึงเยาวชนและผู้มีภาวะทุพพลภาพ และให้มีการจ่ายที่เท่าเทียมสำหรับงานที่มีคุณค่าเท่าเทียมกัน

เป้าประสงค์ 8.6 ลดสัดส่วนของเยาวชนที่ไม่มีงานทำที่ไม่มีการศึกษา และที่ไม่ได้รับการฝึกอบรม ภายในปี 2573

เป้าประสงค์ 8.7 ดำเนินมาตรการโดยทันทีและมีประสิทธิภาพเพื่อขจัดแรงงานบังคับ ยุติความเป็นทาสสมัยใหม่และการค้ามนุษย์ และยับยั้งและกำจัดการใช้แรงงานเด็กในรูปแบบที่เลวร้ายที่สุด ซึ่งรวมถึงการเกณฑ์และการใช้ทหารเด็ก และยุติการใช้แรงงานเด็กในทุกรูปแบบในปี 2568

เป้าประสงค์ 8.8 ปกป้องสิทธิแรงงานและส่งเสริมสภาพแวดล้อมในการทำงานที่ปลอดภัยและมั่นคงสำหรับผู้ทำงานทุกคนรวมถึงผู้ทำงานต่างด้าว โดยเฉพาะหญิงต่างด้าว และผู้ทำงานเสี่ยงอันตราย

เป้าประสงค์ 8.9 ออกแบบและใช้นโยบายที่ส่งเสริมการท่องเที่ยวที่ยั่งยืนที่จะสร้างงานและส่งเสริมวัฒนธรรมและผลิตภัณฑ์ท้องถิ่น ภายในปี 2573

เป้าประสงค์ 8.10 เสริมความแข็งแกร่งของสถาบันทางการเงินภายในประเทศเพื่อส่งเสริมและขยายการเข้าถึงการธนาคาร การประกัน และบริการทางการเงินแก่ทุกคน

โดยมีแนวทางการดำเนินการ ดังนี้

1) เพิ่มเติมความช่วยเหลือเพื่อการค้า (Aid for Trade) สำหรับประเทศกำลังพัฒนา โดยเฉพาะอย่างยิ่งในประเทศพัฒนาน้อยที่สุด รวมถึงผ่านช่องทางของกรอบการทำงานแบบบูรณาการ สำหรับความช่วยเหลือทางวิชาการที่เกี่ยวข้องกับการค้าแก่ประเทศพัฒนาน้อยที่สุด

2) พัฒนาและทำให้เกิดการดำเนินงานของยุทธศาสตร์โลกสำหรับการจ้างงานในเยาวชนและดำเนินงานตามข้อตกลงเรื่องงานของโลกขององค์การแรงงานระหว่างประเทศ ภายในปี 2563

เป้าหมายที่ 9 สร้างโครงสร้างพื้นฐานที่มีความทนทาน ส่งเสริมการพัฒนาอุตสาหกรรมที่ครอบคลุมและยั่งยืน และส่งเสริมนวัตกรรม (Build resilient infrastructure, promote inclusive and sustainable industrialization and foster innovation)

เป้าประสงค์ 9.1 พัฒนาโครงสร้างพื้นฐานที่มีคุณภาพ เชื่อถือได้ ยั่งยืนและมีความทนทาน ซึ่งรวมถึงโครงสร้างพื้นฐานของภูมิภาคและที่ข้ามเขตแดน เพื่อสนับสนุนการพัฒนาทางเศรษฐกิจ และความเป็นอยู่ที่ดีของมนุษย์โดยมุ่งเป้าไปที่การเข้าถึงได้ในราคาที่จ่ายได้และเท่าเทียมสำหรับทุกคน

เป้าประสงค์ 9.2 ส่งเสริมการพัฒนาอุตสาหกรรมที่ครอบคลุมและยั่งยืน และภายในปี 2573 ให้เพิ่มส่วนแบ่งของอุตสาหกรรมในการจ้างงานและผลิตภัณฑ์มวลรวมของประเทศ โดยให้เป็นไปตามสถานะแวดล้อมของประเทศ และให้เพิ่มส่วนแบ่งขึ้นเป็น 2 เท่า ในประเทศพัฒนาน้อยที่สุด

เป้าประสงค์ 9.3 เพิ่มการเข้าถึงบริการทางการเงินโดยรวมถึงเครดิตในราคาที่จ่ายได้ให้แก่อุตสาหกรรมและวิสาหกิจขนาดเล็ก โดยเฉพาะในประเทศกำลังพัฒนา และให้เพิ่มการผนวกกลุ่มเหล่านี้เข้าสู่ห่วงโซ่มูลค่าและตลาด

เป้าประสงค์ 9.4 ยกกระดับโครงสร้างพื้นฐานและปรับปรุงอุตสาหกรรมเพื่อให้เกิดความยั่งยืน โดยเพิ่มประสิทธิภาพการใช้ทรัพยากรและการใช้เทคโนโลยีและกระบวนการทางอุตสาหกรรม

ที่สะอาดและเป็นมิตรต่อสิ่งแวดล้อมมากขึ้น โดยทุกประเทศดำเนินการตามขีดความสามารถของแต่ละประเทศ ภายในปี 2573

เป้าประสงค์ 9.5 เพิ่มพูนการวิจัยทางวิทยาศาสตร์ ยกกระดับขีดความสามารถทางเทคโนโลยีของภาคอุตสาหกรรมในทุกประเทศ โดยเฉพาะในประเทศกำลังพัฒนา และให้ภายในปี 2573 มีการส่งเสริมนวัตกรรมและให้เพิ่มจำนวนผู้ทำงานวิจัยและพัฒนาต่อประชากร 1 ล้านคน และการใช้จ่ายในภาคสาธารณะและเอกชนในการวิจัยและพัฒนาให้เพิ่มมากขึ้น

โดยมีแนวทางการดำเนินการ ดังนี้

1) อำนวยความสะดวกการพัฒนาโครงสร้างพื้นฐานที่ยั่งยืนและทนทานในประเทศกำลังพัฒนาผ่านการยกระดับการสนับสนุนทางการเงิน เทคโนโลยี และด้านวิชาการให้แก่ประเทศในแอฟริกา ประเทศพัฒนาน้อยที่สุด ประเทศกำลังพัฒนาที่ไม่มีทางออกสู่ทะเล และรัฐกำลังพัฒนาที่เป็นหมู่เกาะขนาดเล็ก

2) สนับสนุนการพัฒนาเทคโนโลยี การวิจัย และนวัตกรรมภายในประเทศกำลังพัฒนา รวมถึงการให้มีสภาพแวดล้อมทางนโยบายที่นำไปสู่ความหลากหลายของอุตสาหกรรมและการเพิ่มมูลค่าของสินค้าโภคภัณฑ์

3) การเพิ่มการเข้าถึงเทคโนโลยีด้านข้อมูลและการสื่อสาร และพยายามที่จะจัดให้มีการเข้าถึงอินเทอร์เน็ตโดยถ้วนหน้าและในราคาที่สามารถจ่ายได้ สำหรับประเทศพัฒนาน้อยที่สุด ภายในปี 2573

เป้าหมายที่ 10 ลดความไม่เสมอภาคภายในและระหว่างประเทศ (Reduce inequality within and among countries)

เป้าประสงค์ 10.1 สร้างหลักประกันว่าจะมีการเข้าถึงที่อยู่อาศัยและการบริการพื้นฐานที่พอเพียงปลอดภัย และในราคาที่สามารถจ่ายได้ และยกระดับชุมชนแออัด ภายในปี 2573

เป้าประสงค์ 10.2 จัดให้มีการเข้าถึงระบบคมนาคมขนส่งที่ยั่งยืน เข้าถึงได้ ปลอดภัย ในราคาที่สามารถจ่ายได้ สำหรับทุกคน พัฒนาความปลอดภัยทางถนน โดยการขยายการขนส่ง สาธารณะ และคาน้ำเป็นพิเศษถึงกลุ่มคนที่อยู่ในสถานการณ์ที่เปราะบาง ผู้หญิง เด็ก ผู้มีความบกพร่องทางร่างกาย และผู้สูงอายุ ภายในปี 2573

เป้าประสงค์ 10.3 ยกกระดับการพัฒนาเมืองและขีดความสามารถให้ครอบคลุม และยั่งยืน เพื่อการวางแผนและการบริหารจัดการการตั้งถิ่นฐานของมนุษย์อย่างมีส่วนร่วมบูรณาการและยั่งยืนในทุกประเทศ ภายในปี 2573

เป้าประสงค์ 10.4 เสริมความพยายามที่จะปกป้องและคุ้มครองมรดกทางวัฒนธรรมและทางธรรมชาติของโลก

เป้าประสงค์ 10.5 ลดจำนวนการตายและจำนวนคนที่ได้รับผลกระทบและลดการสูญเสียโดยตรงทางเศรษฐกิจที่เกี่ยวข้องกับผลิตภัณฑ์มวลรวมภายในประเทศของโลกที่เกิดจากภัยพิบัติ

ซึ่งรวมถึงภัยพิบัติที่เกี่ยวข้องกับน้ำ โดยมุ่งเป้าปกป้องคนจนและคนที่อยู่ในสถานการณ์ที่เปราะบาง ภายในปี 2573

เป้าประสงค์ 10.6 ลดผลกระทบทางลบต่อสิ่งแวดล้อมต่อหัวประชากรในเขตเมือง รวมถึงการให้ความสนใจเป็นพิเศษต่อคุณภาพอากาศ และการจัดการของเสียของเทศบาล และการจัดการของเสียอื่นๆ ภายในปี 2573

เป้าประสงค์ 10.7 จัดให้มีการเข้าถึงพื้นที่สาธารณะสีเขียว ที่ปลอดภัยครอบคลุม และเข้าถึงได้โดยถ้วนหน้า โดยเฉพาะผู้หญิง เด็ก คนชรา และผู้มีความบกพร่องทางร่างกาย ภายในปี 2573

โดยมีแนวทางการดำเนินการ ดังนี้

1) สนับสนุนการเชื่อมโยงทางเศรษฐกิจ สังคม และสิ่งแวดล้อมในทางบวระหว่างพื้นที่เมือง รอบเมือง และชนบท โดยการเสริมความแข็งแกร่งของการวางแผนการพัฒนาในระดับชาติและระดับภูมิภาค

2) ภายในปี 2573 เพิ่มจำนวนเมืองและกระบวนการตั้งถิ่นฐานของมนุษย์ที่เลือกใช้และดำเนินการตามนโยบายและแผนที่บูรณาการ เพื่อนำไปสู่ความครอบคลุม ความมีประสิทธิภาพการใช้ทรัพยากร การลดผลกระทบและปรับตัวต่อการเปลี่ยนแปลงสภาพภูมิอากาศ มีภูมิทัศน์ที่ปลอดภัยและให้พัฒนาและดำเนินการตามการบริหารความเสี่ยงจากภัยพิบัติแบบองค์รวมในทุกระดับ ให้เป็นไปตามกรอบการดำเนินงานเซนไดเพื่อการลดความเสี่ยงจากภัยพิบัติ พ.ศ.2558-2573

3) สนับสนุนประเทศพัฒนาน้อยที่สุด รวมถึงผ่านทางความช่วยเหลือทางการเงิน และวิชาการในการสร้างอาคารที่ยั่งยืนและทนทานโดยใช้วัสดุท้องถิ่น

เป้าหมายที่ 11 ทำให้เมืองและการตั้งถิ่นฐานของมนุษย์มีความปลอดภัยทั่วถึงพร้อมรับการเปลี่ยนแปลงและยั่งยืน (Make cities and human settlements inclusive, safe, resilient and sustainable)

เป้าประสงค์ 11.1 สร้างหลักประกันว่าจะมีการเข้าถึงที่อยู่อาศัยและบริการพื้นฐานที่พอเพียงปลอดภัย และในราคาที่สามารถจ่ายได้ และยกระดับชุมชนแออัด ภายในปี 2573

เป้าประสงค์ 11.2 จัดให้มีการเข้าถึงระบบคมนาคมขนส่งที่ยั่งยืน เข้าถึงได้ ปลอดภัย ในราคาที่สามารถจ่ายได้ สำหรับทุกคน พัฒนาความปลอดภัยทางถนน โดยการขยายการขนส่ง สาธารณะ และคำนึงเป็นพิเศษถึงกลุ่มคนที่อยู่ในสถานการณ์ที่เปราะบาง ผู้หญิง เด็ก ผู้มีความบกพร่องทางร่างกาย และผู้สูงอายุ ภายในปี 2573

เป้าประสงค์ 11.3 ยกระดับการพัฒนาเมืองและขีดความสามารถให้ครอบคลุม และยั่งยืนเพื่อการวางแผนและการบริหารจัดการการตั้งถิ่นฐานของมนุษย์อย่างมีส่วนร่วม บูรณาการและยั่งยืนในทุกประเทศ ภายในปี 2573

เป้าประสงค์ 11.4 เสริมความพยายามที่จะปกป้องและคุ้มครองมรดกทาง วัฒนธรรม และทางธรรมชาติของโลก

เป้าประสงค์ 11.5 ลดจำนวนการตายและจำนวนคนที่ได้รับผลกระทบและลดการสูญเสียโดยตรงทางเศรษฐกิจที่เกี่ยวกับผลิตภัณฑ์มวลรวมภายในประเทศของโลกที่เกิดจากภัยพิบัติ ซึ่งรวมถึงภัยพิบัติที่เกี่ยวข้องกับน้ำ โดยมุ่งเป้าปกป้องคนจนและคนที่อยู่ในสถานการณ์ที่เปราะบาง ภายในปี 2573

เป้าประสงค์ 11.6 ลดผลกระทบทางลบต่อสิ่งแวดล้อมต่อหัวประชากรในเขตเมือง รวมถึงการให้ความสนใจเป็นพิเศษต่อคุณภาพอากาศ และการจัดการของเสียของเทศบาล และการจัดการของเสียอื่นๆ ภายในปี 2573

เป้าประสงค์ 11.7 จัดให้มีการเข้าถึงพื้นที่สาธารณะสีเขียว ที่ปลอดภัยครอบคลุม และเข้าถึงได้โดยถ้วนหน้า โดยเฉพาะผู้หญิง เด็ก คนชรา และผู้มีความบกพร่องทางร่างกาย ภายในปี 2573

โดยมีแนวทางการดำเนินการ ดังนี้

1) สนับสนุนการเชื่อมโยงทางเศรษฐกิจ สังคม และสิ่งแวดล้อมในเส้นทางระหว่างพื้นที่เมือง รอบเมือง และชนบท โดยการเสริมความแข็งแกร่งของการวางแผนการพัฒนาในระดับชาติและระดับ ภูมิภาค

2) ภายในปี 2563 เพิ่มจำนวนเมืองและกระบวนการตั้งถิ่นฐานของมนุษย์ที่ เลือกใช้ และดำเนินการตามนโยบายและแผนที่บูรณาการ เพื่อนำไปสู่ความครอบคลุม ความมีประสิทธิภาพการใช้ทรัพยากร การลดผลกระทบและปรับตัวต่อการเปลี่ยนแปลงสภาพภูมิอากาศ มีภูมิทัศน์ต้านภัยพิบัติ และให้ พัฒนาและดำเนินการตามการบริหารความเสี่ยงจากภัยพิบัติแบบองค์รวมในทุกกระดับ ให้เป็นไปตามกรอบการ ดำเนินงานเช่นใดเพื่อการลดความเสี่ยงจากภัยพิบัติ พ.ศ.2558-2573

3) สนับสนุนประเทศพัฒนาน้อยที่สุด รวมถึงผ่านทางความช่วยเหลือทางการเงิน และวิชาการในการสร้างอาคารที่ยั่งยืนและทนทานโดยใช้วัสดุท้องถิ่น

เป้าหมายที่ 12 สร้างหลักประกันให้มีแบบแผนการผลิตและการบริโภคที่ยั่งยืน (Ensure sustainable consumption and production patterns)

เป้าประสงค์ 12.1 ดำเนินการให้เป็นผลตามกรอบการดำเนินงานระยะ 10 ปี ว่า ด้วยการผลิต และการบริโภคที่ยั่งยืน ทุกประเทศนำไปปฏิบัติโดยประเทศที่พัฒนาแล้วเป็นผู้นำ โดยคำนึงถึงการพัฒนา และขีดความสามารถของประเทศกำลังพัฒนา

เป้าประสงค์ 12.2 บรรลุการจัดการที่ยั่งยืนและการใช้ทรัพยากรทางธรรมชาติ อย่างมีประสิทธิภาพ ภายในปี 2573

เป้าประสงค์ 12.3 ลดขยะเศษอาหารของโลกลงครึ่งหนึ่งในระดับค้าปลีกและ ผู้บริโภค และลด การสูญเสียอาหารจากระบบการผลิตและห่วงโซ่อุปทาน รวมถึงการสูญเสียหลังการเก็บเกี่ยว ภายในปี 2573

เป้าประสงค์ 12.4 บรรลุเรื่องการจัดการสารเคมีและของเสียทุกชนิดตลอดวงจร ชีวิตของสิ่ง เหล่านั้นด้วยวิธีที่เป็นมิตรต่อสิ่งแวดล้อม ตามกรอบความร่วมมือระหว่างประเทศที่ตกลงกันแล้ว และ ลด

การปลดปล่อยสิ่งเหล่านั้นออกสู่อากาศ น้ำ และดินอย่างมีนัยสำคัญ เพื่อจะลดผลกระทบทางลบต่อสุขภาพของ มนุษย์และสิ่งแวดล้อมให้มากที่สุด ภายในปี 2563

เป้าประสงค์ 12.5 ลดการเกิดของเสียโดยให้มีการป้องกัน การลดปริมาณ การใช้ ซ้ำ และการนำกลับมาใช้ใหม่ ภายในปี 2573

เป้าประสงค์ 12.6 สนับสนุนให้บริษัท โดยเฉพาะบริษัทข้ามชาติและบริษัทขนาดใหญ่ รับแนวปฏิบัติที่ยั่งยืนไปใช้ และผนวกข้อมูลด้านความยั่งยืนลงในวงจรการรายงานของบริษัทเหล่านั้น

เป้าประสงค์ 12.7 ส่งเสริมแนวปฏิบัติด้านการจัดซื้อจัดจ้างของภาครัฐที่ยั่งยืน ตามนโยบายและการให้ลำดับความสำคัญของประเทศ

เป้าประสงค์ 12.8 สร้างหลักประกันว่าประชาชนในทุกแห่งมีข้อมูลที่เกี่ยวข้อง และความตระหนักถึงการพัฒนายั่งยืนและวิถีชีวิตที่สอดคล้องกับธรรมชาติ ภายในปี 2573

โดยมีแนวทางการดำเนินการ ดังนี้

1) สนับสนุนประเทศกำลังพัฒนาในการเสริมความแข็งแกร่งของขีดความสามารถด้านวิทยาศาสตร์และเทคโนโลยีที่จะขับเคลื่อนไปสู่รูปแบบการผลิตและการบริโภคที่ยั่งยืนยิ่งขึ้น

2) พัฒนาและดำเนินการใช้เครื่องมือเพื่อจะติดตามตรวจสอบผลกระทบของการพัฒนายั่งยืนสำหรับการท่องเที่ยวที่ยั่งยืนที่สร้างงานและส่งเสริมวัฒนธรรมและผลิตภัณฑ์ท้องถิ่น

3) ทำให้การอุดหนุนเชื้อเพลิงฟอสซิลที่ไร้ประสิทธิภาพและนำไปสู่การบริโภคที่สิ้นเปลืองมีความสมเหตุสมผล โดยกำจัดการบิดเบือนทางการตลาดโดยให้สอดคล้องสภาวะแวดล้อมของประเทศ รวมถึงการปรับโครงสร้างภาษีและเลิกการอุดหนุนที่เป็นภัยเหล่านั้นในที่ยังมีการใช้อยู่ เพื่อให้สะท้อนผลกระทบต่อสิ่งแวดล้อม โดยคำนึงอย่างเต็มที่ถึงความจำเป็นและเงื่อนไขที่เจาะจงของประเทศกำลังพัฒนาและลดผลกระทบ ทางลบที่อาจเกิดขึ้นที่จะมีต่อการพัฒนาของประเทศเหล่านั้นในลักษณะที่เป็นการคุ้มครองคนจนและชุมชนที่ได้รับ ผลกระทบ

เป้าหมายที่ 13 ปฏิบัติการอย่างเร่งด่วนเพื่อต่อสู้กับการเปลี่ยนแปลงสภาพภูมิอากาศ และผลกระทบที่เกิดขึ้น (Take urgent action to combat climate change and its impacts)

เป้าประสงค์ 13.1 เสริมภูมิต้านทานและขีดความสามารถในการปรับตัวต่ออันตราย และภัยพิบัติทางธรรมชาติที่เกี่ยวข้องกับภูมิอากาศในทุกประเทศ

เป้าประสงค์ 13.2 บูรณาการมาตรการด้านการเปลี่ยนแปลงสภาพภูมิอากาศในนโยบาย ยุทธศาสตร์ และการวางแผนระดับชาติ

เป้าประสงค์ 13.3 พัฒนาการศึกษา การสร้างความตระหนักรู้ และขีด ความสามารถของมนุษย์และของสถาบันในเรื่องการลดปัญหาการเปลี่ยนแปลงสภาพภูมิอากาศ การปรับตัว การลดผลกระทบ การเตือนภัยล่วงหน้า

โดยมีแนวทางการดำเนินการ ดังนี้

1) ดำเนินการให้เกิดผลตามพันธกรณีที่ผูกมัดต่อประเทศพัฒนาแล้วซึ่งเป็นภาคีของอนุสัญญาสหประชาชาติว่าด้วยการเปลี่ยนแปลงสภาพภูมิอากาศที่มีเป้าหมายร่วมกันระดมทุนจากทุกแหล่งให้ได้จำนวน 1 แสนล้านเหรียญสหรัฐต่อปี ภายในปี 2563 เพื่อจะแก้ปัญหาคอขวดของประเทศกำลังพัฒนาในบริบทของการดำเนินการด้านการลดก๊าซเรือนกระจกที่สำคัญและมีความโปร่งใสในการดำเนินงานและทำให้ กองทุน Green Climate Fund ดำเนินการอย่างเต็มที่โดยเร็วที่สุดผ่านการให้ทุน

2) ส่งเสริมกลไกที่จะเพิ่มขีดความสามารถในการวางแผนและการบริหารจัดการที่เกี่ยวข้องกับการเปลี่ยนแปลงสภาพภูมิอากาศอย่างมีประสิทธิภาพในประเทศพัฒนาน้อยที่สุด และให้ความสำคัญต่อผู้หญิง เยาวชน และชุมชนท้องถิ่นและชายขอบ

เป้าหมายที่ 14 อนุรักษ์และใช้ประโยชน์จากมหาสมุทร ทะเลและทรัพยากรทางทะเล และทรัพยากรทางทะเลอย่างยั่งยืนเพื่อการพัฒนาที่ยั่งยืน (Conserve and sustainably use the oceans, seas and marine resources for sustainable development)

เป้าประสงค์ 14.1 ป้องกันและลดมลพิษทางทะเลทุกประเภทอย่างมีนัยสำคัญ โดยเฉพาะจากกิจกรรมบนแผ่นดิน รวมถึงเศษซากขยะในทะเลและมลพิษจากธาตุอาหาร (nutrient pollution) ภายในปี 2568

เป้าประสงค์ 14.2 บริหารจัดการและปกป้องระบบนิเวศทางทะเลและชายฝั่ง เพื่อหลีกเลี่ยงผลกระทบทางลบที่มีนัยสำคัญ รวมถึงโดยการเสริมภูมิต้านทานและปฏิบัติการเพื่อฟื้นฟู เพื่อบรรลุการมีมหาสมุทรที่มีสุขภาพดีและมีผลิตภาพ ภายในปี 2573

เป้าประสงค์ 14.3 ลดและแก้ปัญหามลกระทบของการเป็นกรดในมหาสมุทร โดยรวมถึงผ่านทางการเพิ่มพูนความร่วมมือทางวิทยาศาสตร์ในทุกระดับ

เป้าประสงค์ 14.4 ภายในปี 2573 ให้กำกับอย่างมีประสิทธิภาพในเรื่องการเก็บเกี่ยวและยุติการประมงเกินขีดจำกัด การประมงที่ผิดกฎหมายที่ไม่มีการรายงาน และที่ไม่มีการควบคุม และแนวปฏิบัติด้านการประมงที่เป็นไปในทางทำลาย และดำเนินการให้เป็นผลตามแผนการบริหารจัดการที่อยู่บนฐานวิทยาศาสตร์ เพื่อจะฟื้นฟูมวลปลา (fish stock) ในเวลาที่สั้นที่สุดที่จะเป็นไปได้ อย่างน้อยที่สุดในระดับที่สามารถไปถึงจุดสูงสุดที่ให้ผลตอบแทนแบบยั่งยืน (maximum sustainable yield) ตามคุณลักษณะทางชีววิทยาของสัตว์น้ำเหล่านั้น

เป้าประสงค์ 14.5 ภายในปี 2573 อนุรักษ์พื้นที่ทางทะเลและชายฝั่งอย่างน้อย ร้อยละ 10 ให้เป็นไปตามกฎหมายระหว่างประเทศและภายในประเทศ และอยู่บนพื้นฐานของข้อมูลทางวิทยาศาสตร์ที่ดีที่สุดที่มีอยู่

เป้าประสงค์ 14.6 ภายในปี 2573 ยับยั้งรูปแบบการอุดหนุนการประมง บางอย่างที่มีส่วนทำให้เกิดการประมงเกินขีดจำกัด ขจัดการอุดหนุนที่มีส่วนทำให้เกิดการประมงที่ผิดกฎหมายที่ไม่มีการรายงานและไม่มีการควบคุม และระงับการริเริ่มการอุดหนุนในลักษณะดังกล่าว ตระหนักว่าการปฏิบัติที่

เป็นพิเศษและแตกต่างที่เหมาะสมและมีประสิทธิผลสำหรับประเทศกำลังพัฒนาและประเทศพัฒนาน้อยที่สุดควร เป็นส่วนควบในการเจรจาการอุดหนุนการประมงขององค์การการค้าโลก

เป้าประสงค์ 14.7 ภายในปี 2573 เพิ่มผลประโยชน์ทางเศรษฐกิจแก่รัฐกำลัง พัฒนาที่เป็นเกาะขนาดเล็กและประเทศพัฒนาน้อยที่สุดจากการใช้ทรัพยากรทางทะเลอย่างยั่งยืน รวมถึงผ่านทาง การบริหารจัดการอย่างยั่งยืนในเรื่องการประมง การเพาะเลี้ยงสัตว์น้ำ และการท่องเที่ยว

โดยมีแนวทางการดำเนินการ ดังนี้

1) เพิ่มความรู้ทางวิทยาศาสตร์ พัฒนาขีดความสามารถในการวิจัย และถ่ายทอด เทคโนโลยีทางทะเล โดยคำนึงถึงหลักเกณฑ์และแนวปฏิบัติเกี่ยวกับการถ่ายทอดเทคโนโลยีทางทะเลของ คณะกรรมาธิการสมุทรศาสตร์ระหว่างรัฐบาล เพื่อจะพัฒนาคุณภาพมหาสมุทรและเพิ่มพูนให้ความ หลากหลายทางชีวภาพในทะเลมีส่วนร่วมสนับสนุนการพัฒนาของประเทศกำลังพัฒนามากขึ้น เฉพาะอย่างยิ่ง ในรัฐกำลังพัฒนาที่เป็นเกาะขนาดเล็กและประเทศพัฒนาน้อยที่สุด

2) จัดให้มีการเข้าถึงทรัพยากรทางทะเลและตลาดสำหรับชาวประมงพื้นบ้านรายเล็ก

3) เพิ่มพูนการอนุรักษ์และการใช้มหาสมุทรและทรัพยากรเหล่านั้นอย่างยั่งยืน โดยการดำเนินการให้เกิดผลตามกฎหมายระหว่างประเทศตามที่สะท้อนใน UNCLOS ซึ่งเป็นกรอบทางกฎหมาย สำหรับการอนุรักษ์และการใช้มหาสมุทรและทรัพยากรเหล่านั้นอย่างยั่งยืน

เป้าหมายที่ 15 ปกป้อง พืชพันธุ์ และสนับสนุนการใช้ระบบนิเวศบนบกอย่างยั่งยืน จัดการ ป่าไม้อย่างยั่งยืนต่อสู้การกลายสภาพเป็นทะเลทราย หยุดการเสื่อมโทรมของที่ดินและฟื้นฟูสภาพ กลับมาใหม่และหยุดการสูญเสียความหลากหลายทางชีวภาพ (Protect, restore and promote sustainable use of terrestrial ecosystems, sustainably manage forests, combat desertification, and halt and reverse land degradation and halt biodiversity loss)

เป้าประสงค์ 15.1 สร้างหลักประกันว่าจะมีการอนุรักษ์ การฟื้นฟู และการใช้ระบบ นิเวศบนบกและในน้ำจืดในแผ่นดินรวมทั้งบริการทางระบบนิเวศอย่างยั่งยืน เฉพาะอย่างยิ่ง ป่าไม้ พื้นที่ชุ่มน้ำ ภูเขาและเขตแห้งแล้ง โดยเป็นไปตามข้อบังคับภายใต้ความตกลงระหว่างประเทศ ภายในปี 2573

เป้าประสงค์ 15.2 ส่งเสริมการดำเนินการด้านการบริหารจัดการป่าไม้ทุกประเภท อย่างยั่งยืน หยุดยั้งการตัดไม้ทำลายป่า ฟื้นฟูป่าที่เสื่อมโทรม และเพิ่มการปลูกป่าและฟื้นฟูป่าทั่วโลก ภายในปี 2573

เป้าประสงค์ 15.3 ต่อสู้การกลายสภาพเป็นทะเลทราย ฟื้นฟูแผ่นดินที่เสื่อมโทรม รวมถึงแผ่นดินที่ได้รับผลกระทบจากการกลายสภาพเป็นทะเลทราย ความแห้งแล้ง และอุทกภัย และ พยายามที่จะ บรรลุถึงโลกที่ไร้ความเสื่อมโทรมของที่ดิน ภายในปี 2573

เป้าประสงค์ 15.4 สร้างหลักประกันว่าจะมีการอนุรักษ์ระบบนิเวศภูเขาและความ หลากหลายทางชีวภาพของระบบนิเวศเหล่านั้น เพื่อจะเพิ่มพูนขีดความสามารถของระบบนิเวศเหล่านั้นที่ จะให้ผลประโยชน์อันสำคัญต่อการพัฒนาที่ยั่งยืน ภายในปี 2573

เป้าประสงค์ 15.5 ปฏิบัติการที่จำเป็นและเร่งด่วนเพื่อลดการเสื่อมโทรมของดิน ที่อยู่ตามธรรมชาติ หยุดยั้งการสูญเสียความหลากหลายทางชีวภาพ และภายในปี 2573 จะปกป้องและป้องกันการสูญพันธุ์ของชนิดพันธุ์ที่ถูคุกคาม

เป้าประสงค์ 15.6 สร้างหลักประกันว่าจะมีการแบ่งปันผลประโยชน์ที่เกิดจากการใช้ประโยชน์ทรัพยากรพันธุกรรมอย่างเท่าเทียมและยุติธรรม และส่งเสริมการเข้าถึงทรัพยากรเหล่านั้นอย่างเหมาะสม

เป้าประสงค์ 15.7 ปฏิบัติการอย่างเร่งด่วนเพื่อจะยุติการค้าและการขนย้ายชนิดพันธุ์พืชและสัตว์คุ้มครอง และแก้ปัญหาทั้งอุปสงค์และอุปทานต่อผลิตภัณฑ์สัตว์ป่าที่ผิดกฎหมาย

เป้าประสงค์ 15.8 นำมาตรการมาใช้เพื่อป้องกันการนำเข้าและลดผลกระทบของชนิดพันธุ์ต่างถิ่นที่รุกรายในระบบนิเวศบกและน้ำและควบคุมหรือขจัด priority species ภายในปี 2573

เป้าประสงค์ 15.9 บูรณาการมูลค่าของระบบนิเวศและความหลากหลายทางชีวภาพ เข้าไปสู่การวางแผนกระบวนการพัฒนา ยุทธศาสตร์การลดความยากจน และบัญชีทั้งระดับท้องถิ่นและระดับประเทศ ภายในปี 2573

โดยมีแนวทางการดำเนินการ ดังนี้

1) ระดมและเพิ่มทรัพยากรทางการเงินจากทุกแหล่งเพื่อการอนุรักษ์และการใช้ความหลากหลายทางชีวภาพและระบบนิเวศอย่างยั่งยืน

2) ระดมทรัพยากรจากทุกแหล่งและทุกระดับเพื่อสนับสนุนเงินแก่การบริหารจัดการป่าไม้อย่างยั่งยืน และจัดหาแรงจูงใจที่เหมาะสมสำหรับประเทศกำลังพัฒนาให้เกิดความก้าวหน้าในการบริหารจัดการ ซึ่งรวมถึงการอนุรักษ์และการปลูกป่า

3) เพิ่มทุนการสนับสนุนในระดับโลกสำหรับความพยายามที่จะต่อสู้กับการล่า การเคลื่อนย้ายชนิดพันธุ์คุ้มครอง รวมถึงโดยการเพิ่มขีดความสามารถของชุมชนท้องถิ่น

เป้าหมายที่ 16 ส่งเสริมสังคมที่สงบสุขและครอบคลุมเพื่อการพัฒนาที่ยั่งยืนให้ทุกคนเข้าถึงความยุติธรรมและสร้างสถาบันที่มีประสิทธิภาพรับผิดชอบและครอบคลุมในทุกระดับ (Promote peaceful and inclusive societies for sustainable development, provide access to justice for all and build effective, accountable and inclusive institutions at all levels)

เป้าประสงค์ 16.1 ลดความรุนแรงทุกรูปแบบและอัตราการตายที่เกี่ยวข้องในทุกแห่งให้ลดลงอย่างมีนัยสำคัญ

เป้าประสงค์ 16.2 ยุติการข่มเหง การใช้หาประโยชน์อย่างไม่ถูกต้อง การค้ามนุษย์ และความรุนแรงและการทรมานทุกรูปแบบที่มีต่อเด็ก

เป้าประสงค์ 16.3 ส่งเสริมนิติธรรมทั้งในระดับชาติและระหว่างประเทศ และสร้างหลักประกันว่าจะมีการเข้าถึงความยุติธรรมอย่างเท่าเทียมแก่ทุกคน

เป้าประสงค์ 16.4 ลดการลักลอบเคลื่อนย้ายอาวุธและเงิน เสริมความแข็งแกร่งของกระบวนการติดตามและการส่งคืนสินทรัพย์ที่ถูกขโมยไป และต่อสู้กับอาชญากรรมที่จัดตั้งในลักษณะองค์กรทุกรูปแบบ ภายในปี 2573

เป้าประสงค์ 16.5 ลดการทุจริตในตำแหน่งหน้าที่และการรับสินบนทุกรูปแบบ

เป้าประสงค์ 16.6 พัฒนาสถาบันที่มีประสิทธิผล มีความรับผิดชอบ และโปร่งใสในทุกระดับ

เป้าประสงค์ 16.7 สร้างหลักประกันว่าจะมีกระบวนการตัดสินใจที่มีความ รับผิดชอบ ครอบคลุม มีส่วนร่วม และมีความเป็นตัวแทนที่ดี ในทุกระดับการตัดสินใจ

เป้าประสงค์ 16.8 ขยายและเสริมความแข็งแกร่งของการมีส่วนร่วมของประเทศกำลังพัฒนาในสถาบันโลกาภิบาล

เป้าประสงค์ 16.9 จัดให้มีเอกลักษณ์ทางกฎหมายสำหรับทุกคน โดยรวมถึงการให้มี สื่อบัตร ภายในปี 2573

เป้าประสงค์ 16.10 สร้างหลักประกันว่าสาธารณชนสามารถเข้าถึงข้อมูลและมีการ ปกป้องเสรีภาพขั้นพื้นฐาน โดยเป็นไปตามกฎหมายภายในประเทศและความตกลงระหว่างประเทศ โดยมีแนวทางการดำเนินการ ดังนี้

1) เสริมความแข็งแกร่งของสถาบันระดับชาติที่เกี่ยวข้อง โดยรวมถึงกระทำผ่านทาง ความร่วมมือระหว่างประเทศ เพื่อสร้างขีดความสามารถในทุกระดับ โดยเฉพาะในประเทศกำลังพัฒนา เพื่อจะป้องกันความรุนแรงและต่อสู้กับการก่อการร้ายและอาชญากรรม

2) ส่งเสริมและบังคับใช้กฎหมายและนโยบายที่ไม่เลือกปฏิบัติเพื่อการพัฒนาที่ยั่งยืน

เป้าหมายที่ 17 เสริมความเข้มแข็งให้แก่งlobalizationการดำเนินงานและฟื้นฟูสภาพหุ้นส่วน ความร่วมมือระดับโลกสำหรับการพัฒนาที่ยั่งยืน (Strengthen the means of implementation and revitalize the Global Partnership for Sustainable Development)

เป้าประสงค์ 17.1 เสริมความแข็งแกร่งของการระดมทรัพยากรภายในประเทศ โดยรวมถึงผ่านทางการสนับสนุนระหว่างประเทศไปยังประเทศกำลังพัฒนา เพื่อพัฒนาขีดความสามารถ ภายในประเทศในการเก็บภาษีและรายได้อื่นๆ ของรัฐ

เป้าประสงค์ 17.2 ประเทศพัฒนาแล้วจะดำเนินการให้เป็นผลตามพันธกรณีเรื่องการ ให้ความช่วยเหลือเพื่อการพัฒนาอย่างเป็นทางการโดยเต็มที่โดยรวมถึงพันธกรณีที่ให้ไว้โดยประเทศพัฒนา แล้วหลายประเทศที่จะบรรลุเป้าหมายการมีสัดส่วน ODA/GNI ร้อยละ 0.7 สำหรับให้แก่ประเทศกำลัง พัฒนา และมีสัดส่วน ODA/GNI ร้อยละ 0.15 ถึง 0.20 สำหรับให้แก่ประเทศพัฒนาน้อยที่สุด โดยสนับสนุน ให้ผู้ให้ ODA พิจารณาตั้งเป้าหมายที่จะให้มีสัดส่วน ODA/GNI ถึงอย่างน้อยร้อยละ 0.20 สำหรับให้แก่ ประเทศพัฒนาน้อยที่สุด

เป้าประสงค์ 17.3 ระดมทรัพยากรทางการเงินเพิ่มเติมจากแหล่งที่หลากหลายไปยังประเทศกำลังพัฒนา

เป้าประสงค์ 17.4 ช่วยประเทศกำลังพัฒนาในการบรรลุความยั่งยืนของหนี้ระยะยาว โดยใช้นโยบายที่ประสานงานกันที่มุ่งส่งเสริมการจัดหาเงินทุนโดยการก่อหนี้ การบรรเทาหนี้และการปรับโครงสร้างหนี้ตามความเหมาะสม และแก้ปัญหาหนี้ต่างประเทศของประเทศที่ยากจนและมีหนี้สินในระดับสูงเพื่อลดการประสบปัญหาหนี้

เป้าประสงค์ 17.5 ใช้และดำเนินการให้เกิดผลตามระบอบการส่งเสริมการลงทุนสำหรับประเทศพัฒนาน้อยที่สุด

เป้าประสงค์ 17.6 เพิ่มพูนความร่วมมือระหว่างประเทศและในภูมิภาคแบบเหนือ-ใต้-ใต้ และไตรภาคี และการเข้าถึงวิทยาศาสตร์ เทคโนโลยี และนวัตกรรม และยกระดับการแบ่งปันความรู้ตามเงื่อนไขที่ตกลงร่วมกัน โดยรวมถึงผ่านการพัฒนาการประสานงานระหว่างกลไกที่มีอยู่เดิมเฉพาะอย่างยิ่งใน ระดับของสหประชาชาติ และผ่านทางกลไกอำนวยความสะดวกด้านเทคโนโลยีของโลก

เป้าประสงค์ 17.7 ส่งเสริมการพัฒนา การถ่ายทอด และการเผยแพร่เทคโนโลยีที่เป็นมิตรกับสิ่งแวดล้อมให้กับประเทศกำลังพัฒนาภายใต้เงื่อนไขที่อำนวยความสะดวกแก่ประเทศกำลังพัฒนารวมทั้งตามเงื่อนไขสิทธิพิเศษตามที่ตกลงร่วมกัน

เป้าประสงค์ 17.8 ให้ธนาคารเทคโนโลยีและกลไกการเสริมสร้างขีดความสามารถด้านวิทยาศาสตร์ เทคโนโลยีและนวัตกรรมสำหรับประเทศพัฒนาน้อยที่สุด ทำงานได้อย่างเต็มที่ภายในปี 2580 และเพิ่มพูนการใช้เทคโนโลยีสนับสนุนที่สำคัญ

เป้าประสงค์ 17.9 เพิ่มพูนการสนับสนุนระหว่างประเทศสำหรับการดำเนินการด้านการเสริมสร้างขีดความสามารถที่มีประสิทธิผลและมีการตั้งเป้าในประเทศกำลังพัฒนาเพื่อสนับสนุนแผนระดับชาติ ที่จะดำเนินงานในทุกเป้าหมายการพัฒนาที่ยั่งยืน รวมถึงผ่านทางความร่วมมือแบบเหนือ-ใต้ ใต้-ใต้ และไตรภาคี

เป้าประสงค์ 17.10 ส่งเสริมระบบการค้าพหุภาคีที่เป็นสากล มีกติกากว้าง ไม่เลือกปฏิบัติ และเสมอภาค ภายใต้องค์การการค้าโลก โดยรวมถึงผ่านการสิ้นสุดการเจรจาภายใต้วาระการพัฒนารอบโดฮา

เป้าประสงค์ 17.11 เพิ่มส่วนแบ่งการส่งออกของประเทศกำลังพัฒนาในการส่งออกทั่วโลกให้สูงขึ้นอย่างมีนัยสำคัญ โดยเพิ่มส่วนแบ่งของประเทศพัฒนาน้อยที่สุดให้สูงขึ้น 2 เท่าในปี 2566

เป้าประสงค์ 17.12 ทำให้เกิดการดำเนินการในเวลาที่เหมาะสมในเรื่องการเข้าถึงตลาดปลอดภาษีและปลอดการจำกัดปริมาณในระยะยาวสำหรับประเทศพัฒนาน้อยที่สุด โดยให้สอดคล้องกับการตัดสินใจขององค์การการค้าโลก โดยรวมถึงการสร้างหลักประกันว่ากฎว่าด้วยแหล่งกำเนิดสินค้าที่มีการให้สิทธิพิเศษทางการค้าที่ใช้กับประเทศพัฒนาน้อยที่สุดจะมีความโปร่งใสและเรียบง่าย และมีส่วนช่วยอำนวยความสะดวกในการเข้าถึงตลาด

เป้าประสงค์ 17.13 เพิ่มพูนเสถียรภาพเศรษฐกิจมหภาคของโลก โดยรวมถึงผ่าน
ทางการประสานงานนโยบายและความสอดคล้องเชิงนโยบาย

เป้าประสงค์ 17.14 ยกกระดับความสอดคล้องเชิงนโยบายเพื่อการพัฒนาที่ยั่งยืน

เป้าประสงค์ 17.15 เคารพพื้นที่ทางนโยบายและความเป็นผู้นำของแต่ละประเทศ ที่จะ
สร้างและดำเนินงานตามนโยบายเพื่อการขจัดความยากจนและการพัฒนาที่ยั่งยืน

เป้าประสงค์ 17.16 ยกระดับหุ้นส่วนความร่วมมือระดับโลกเพื่อการพัฒนาที่ยั่งยืนโดย
ร่วมเติมเต็มโดยหุ้นส่วนความร่วมมือจากภาคส่วนที่หลากหลายซึ่งจะระดมและแบ่งปันความรู้ความ
เชี่ยวชาญ เทคโนโลยี และทรัพยากรเงิน เพื่อจะสนับสนุนการบรรลุเป้าหมายการพัฒนาที่ยั่งยืนในทุก
ประเทศโดยเฉพาะในประเทศกำลังพัฒนา

เป้าประสงค์ 17.17 สนับสนุนการส่งเสริมหุ้นส่วนความร่วมมือระหว่างภาครัฐ ภาครัฐ-
ภาคเอกชน และประชาสังคม โดยสร้างบนประสบการณ์และกลยุทธ์ด้านทรัพยากรของหุ้นส่วน

เป้าประสงค์ 17.18 ต่อยอดจากข้อริเริ่มที่มีอยู่แล้วในการพัฒนาการตรวจวัด
ความก้าวหน้าของการพัฒนาที่ยั่งยืนที่มีผลต่อผลิตภัณฑ์มวลรวมภายในประเทศ และสนับสนุนการสร้าง
ขีดความสามารถด้านสถิติในประเทศกำลังพัฒนา ภายในปี 2573

1.4. แผนพัฒนาภาคตะวันออกเฉียงเหนือ (พ.ศ. 2566-2570)

Northeastern Direction 2566-2570

เป็น "ศูนย์กลางเศรษฐกิจของอนุภูมิภาคแม่น้ำโขง"
ตามแนวคิด การเป็นฐานการผลิตของประเทศที่เป็นมิตร
กับสิ่งแวดล้อม เป็นประตูเชื่อมโยงประเทศเพื่อนบ้าน
เพื่อสร้างโอกาสในการเชื่อมขีดความสามารถในการแข่งขัน
และยกระดับคุณภาพชีวิตประชาชน

- Organic/GAP Agriculture
- Bio Circular Green Economy
- Sustainable Water Resource



Green
Good Environment

NE
Direction
3G

Growth
Good Local Economy

- NeEC-Bioeconomy
- Medical Hub
- Local Business and Tourism
- Quality of Living

- EWEC
- Border Trade
- Mekong Tourism
- Logistics

Gate
Good Opportunity



เป้าหมายการพัฒนาภาคตะวันออกเฉียงเหนือ

“ศูนย์กลางเศรษฐกิจของอนุภูมิภาคแม่น้ำโขง”

ประเด็นยุทธศาสตร์การพัฒนาของภาคตะวันออกเฉียงเหนือ

ยุทธศาสตร์ที่ 1 บริหารจัดการน้ำให้เพียงพอต่อการพัฒนาเศรษฐกิจและคุณภาพชีวิต
อย่างยั่งยืน

แนวทางการพัฒนาภายใต้ยุทธศาสตร์ที่ 1

- 1) การพัฒนาแหล่งน้ำเดิมและแหล่งน้ำธรรมชาติเพื่อเพิ่มประสิทธิภาพการกักเก็บน้ำ
- 2) การพัฒนาระบบส่งและกระจายน้ำ
- 3) การบริหารจัดการน้ำแบบบูรณาการเชิงลุ่มน้ำทั้งระบบ

ยุทธศาสตร์ที่ 2 การแก้ปัญหาความยากจนและพัฒนาคุณภาพชีวิตผู้มีรายได้น้อยเพื่อ
ลดความเหลื่อมล้ำทางสังคม

แนวทางการพัฒนาภายใต้ยุทธศาสตร์ที่ 2

- 1) การพัฒนาอาชีพและคุณภาพชีวิตผู้มีรายได้น้อย
- 2) การพัฒนาระบบป้องกันและควบคุมโรคพยาธิใบไม้ตับและมะเร็งท่อน้ำดี
- 3) การพัฒนาโภชนาการแม่และเด็ก

ยุทธศาสตร์ที่ 3 สร้างความเข้มแข็งฐานเศรษฐกิจภายในควบคู่กับการแก้ปัญหา ทรัพยากรธรรมชาติ และสิ่งแวดล้อม

แนวทางการพัฒนาภายใต้ยุทธศาสตร์ที่ 3

- 1) การเพิ่มศักยภาพการผลิตข้าวหอมมะลิทุ่งกุลาร้องไห้สู่มาตรฐานเกษตรอินทรีย์
- 2) การส่งเสริมการปรับเปลี่ยนการผลิตสินค้าเกษตรไปสู่สินค้าชนิดใหม่ตามศักยภาพพื้นที่
- 3) การส่งเสริมและพัฒนาเศรษฐกิจฐานชีวภาพ (Bioeconomy)
- 4) โครงสร้างเศรษฐกิจปรับตัวไปสู่ภาคอุตสาหกรรมและบริการ
- 5) ภาคเป็นศูนย์กลางในการให้บริการสาธารณะสุขกับประเทศเพื่อนบ้าน
- 6) การอนุรักษ์และส่งเสริมการฟื้นฟูทรัพยากรป่าไม้

ยุทธศาสตร์ที่ 4 พัฒนาการท่องเที่ยวเชิงบูรณาการ

แนวทางการพัฒนาภายใต้ยุทธศาสตร์ที่ 4

- 1) การส่งเสริมกิจกรรมท่องเที่ยวใหม่ๆ เพื่อกระตุ้นการท่องเที่ยวในพื้นที่
- 2) การพัฒนาโครงสร้างพื้นฐานและสิ่งอำนวยความสะดวกเพื่อเชื่อมโยงเส้นทางระหว่างเมือง
ท่องเที่ยวหลักและเมืองรองเพิ่มขึ้น

ยุทธศาสตร์ที่ 5 ใช้โอกาสจากการพัฒนาโครงข่ายคมนาคมขนส่งที่เชื่อมโยงพื้นที่
เศรษฐกิจหลัก ภาคกลางและพื้นที่เขตพัฒนาพิเศษภาคตะวันออก (EEC) เพื่อพัฒนาเมืองและ
พื้นที่ เศรษฐกิจใหม่ ๆ ของภาค

แนวทางการพัฒนาภายใต้ยุทธศาสตร์ที่ 5

- 1) การเพิ่มขีดความสามารถในการให้บริการขนส่งทางอากาศ
- 2) การเชื่อมโยงระหว่างเมืองหลักและระหว่างฐานการผลิตหลักของประเทศ
- 3) การพัฒนาเมืองชายแดนเพื่อรองรับการพัฒนาเป็นเขตเศรษฐกิจพิเศษชายแดนของประเทศ

ยุทธศาสตร์ที่ 6 พัฒนาความร่วมมือและใช้ประโยชน์จากข้อตกลงกับประเทศ เพื่อน
บ้านในการ สร้างความเข้มแข็งทางเศรษฐกิจตามแนวชายแดนและแนวระเบียงเศรษฐกิจ

แนวทางการพัฒนาภายใต้ยุทธศาสตร์ที่ 6

- 1) การพัฒนาเขตพัฒนาเศรษฐกิจพิเศษชายแดนในพื้นที่หนองคาย มุกดาหาร และนครพนม
- 2) การค้าชายแดนมีความสำคัญมากขึ้นต่อการเติบโตทางเศรษฐกิจของภาค
- 3) การก่อสร้างสะพานมิตรภาพไทย-สปป.ลาว แห่งที่ 5 ณ จังหวัดบึงกาฬ

1.5 แผนพัฒนากลุ่มจังหวัดภาคตะวันออกเฉียงเหนือตอนล่าง 1 ระยะ 5 ปี

(พ.ศ. 2566 – 2570) ฉบับทบทวน ปี 2568 (นครราชสีมา ชัยภูมิ บุรีรัมย์ สุรินทร์)

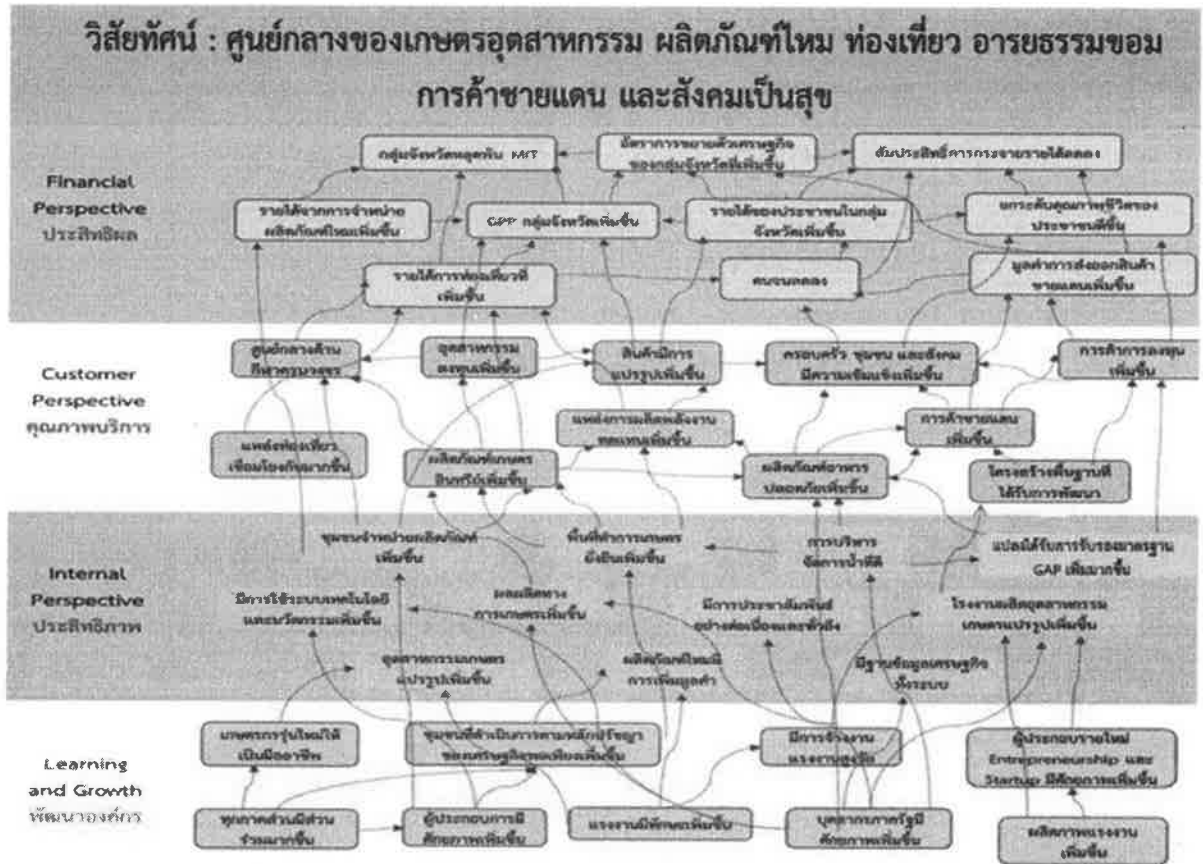

จุดเน้นการพัฒนาที่กลุ่มจังหวัดควรให้ความสำคัญ

☞ การเพิ่มประสิทธิภาพการผลิตและสร้างมูลค่าเพิ่มด้านการเกษตรให้ได้มาตรฐานเกษตรปลอดภัย เนื่องจากกลุ่มจังหวัดภาคตะวันออกเฉียงเหนือตอนล่าง 1 มีประชากรที่ประกอบอาชีพเกษตรกรรมที่ขึ้นทะเบียนเกษตรกร ในปี พ.ศ. 2564 จำนวน 983,462 คน เทียบกับ ประชากรทั้งกลุ่มจังหวัดฯ จำนวน 6,698,614 คน คิดเป็นร้อยละ 14.68 และมีพื้นที่เกษตร มากถึง 22,493,801 ไร่ หรือคิดเป็นร้อยละ 69.58 ของพื้นที่ทั้งหมดของกลุ่มจังหวัด ประกอบกับศักยภาพที่โดดเด่นในพืชและสัตว์เศรษฐกิจของกลุ่มจังหวัดฯ ที่สำคัญและมีชื่อเสียง ได้แก่ ข้าว มันสำปะหลัง โคเนื้อ แพะ จึงเป็นจุดเน้นที่ควรส่งเสริมในด้านเกษตร

☞ ส่งเสริมการแปรรูปเป็นอุตสาหกรรมอาหารแบบครบวงจร โดยพัฒนาอุตสาหกรรมกลางทางและปลายทางให้มากขึ้น จากจากแผนพัฒนาเศรษฐกิจและสังคมแห่งชาติ ฉบับที่ 12 ยุทธศาสตร์ภาค เมืองและพื้นที่เศรษฐกิจ ที่กำหนดให้กลุ่มจังหวัด โดยเฉพาะจังหวัดนครราชสีมาให้เป็นศูนย์กลางอุตสาหกรรมเกษตรแปรรูปและอาหารแบบครบวงจร และเมื่อเข้าสู่แผนพัฒนาเศรษฐกิจและสังคมแห่งชาติ ฉบับที่ 13 มีหมุดหมายที่ 1 เกษตรและเกษตร แปรรูปมูลค่าสูง

- ☞ การบริหารจัดการน้ำโดยจัดหาแหล่งน้ำและระบบส่งน้ำเพื่อการเกษตรให้เพียงพอ
- ☞ ส่งเสริมอาชีพและพัฒนาฝีมือแรงงานเพื่อสร้างโอกาสในการหารายได้จากภาคการเกษตรและภาคนอกเกษตร รวมทั้งผลิตภัณฑ์ใหม่ โดยการเชื่อมโยงแหล่งท่องเที่ยวกับประวัติศาสตร์ และสินค้าชุมชน
- ☞ การสร้างมูลค่าเพิ่มในสาขาท่องเที่ยวที่มีศักยภาพของกลุ่มได้แก่ ท่องเที่ยวเชิงธรรมชาติ อารยธรรมขอม ประเพณี ศาสนา หมู่บ้านท่องเที่ยวใหม่ แหล่งท่องเที่ยวชุมชน การท่องเที่ยวเชิงเกษตร โดยพัฒนาแหล่งท่องเที่ยวให้มีความสะอาด สะดวกและความปลอดภัยได้ มาตรฐานและเข้าถึงแหล่งท่องเที่ยว จากการใช้ประโยชน์จากระบบ Logistic

ตำแหน่งทางยุทธศาสตร์ (Strategies Position)



เป้าหมายการพัฒนาของกลุ่มจังหวัดภาคตะวันออกเฉียงเหนือตอนล่าง 1 ระยะ 5 ปี

จากโครงสร้างเศรษฐกิจในภาพรวมของกลุ่มจังหวัดภาคตะวันออกเฉียงเหนือตอนล่าง 1 ปี พ.ศ. 2564 มีเศรษฐกิจที่สำคัญ 3 ลำดับแรก โดยมีภาคอุตสาหกรรม มีสัดส่วนร้อยละ 27.49 รองลงมา เป็นภาค เกษตรกรรม มีสัดส่วนร้อยละ 18.96 มีพื้นที่การเกษตรร้อยละ 62.83 ของพื้นที่ของกลุ่มจังหวัด ประชากร ส่วนใหญ่อยู่ในวัยแรงงาน ร้อยละ 65.3 ส่วนใหญ่ประกอบอาชีพเกษตรกรรม มีศักยภาพทางการเกษตรที่โดดเด่น ได้แก่ ข้าว มันสำปะหลัง โคเนื้อ ไก่ชน แพะ แกะ มีศักยภาพทางการท่องเที่ยวที่หลากหลาย ทั้งท่องเที่ยวธรรมชาติ เชิงนิเวศ อารยธรรม ประเพณี ศิลปะวัฒนธรรม ศาสนา และกีฬา มีแหล่งท่องเที่ยวที่เป็นมรดกโลก เป็นแหล่งผลิตผลิตภัณฑ์ใหม่และในขณะเดียวกันก็มีปัญหาในเรื่องการ

ขาดแคลนน้ำเพื่อการอุปโภค บริโภค และการเกษตร ราคาผลผลิตทางการเกษตรตกต่ำ สัดส่วนคนยากจน ร้อยละ 12.8 รายได้ เฉลี่ยครัวเรือน/ปี 276,341.01 บาท หนี้สินเฉลี่ยครัวเรือน/ปี 267,729.15 บาท สัดส่วน หนี้สิน ร้อยละ 96.88 มีความไม่เสมอภาคด้านรายได้ (Gini coefficient) สูงกว่าค่าเฉลี่ยประเทศ จึงกำหนด เป้าหมายการพัฒนาในการเป็น

“ศูนย์กลางของเกษตรอุตสาหกรรม ท่องเที่ยวเชิงสร้างสรรค์ อารยธรรมขอม การค้า ชายแดน ผลิตภัณฑ์ใหม่ และสังคมเป็นสุข สู่การพัฒนาเศรษฐกิจอย่างยั่งยืน”

โดยมีวัตถุประสงค์และทิศทางการพัฒนาในอนาคต ดังนี้

1. เพื่อเพิ่มขีดความสามารถในการแข่งขันเกษตรปลอดภัย มุ่งสู่การเป็นอุตสาหกรรม แปรรูปสินค้าเกษตร

ทิศทางการพัฒนา

1. เพิ่มมูลค่าภาคการเกษตรด้วยนวัตกรรม เทคโนโลยี งานวิจัย
2. ยกกระดับมาตรฐานสินค้าเกษตรเพื่อเพิ่มความสามารถในการแข่งขัน
3. เพิ่มทักษะแรงงานภาคเกษตร และสร้างจูงใจให้กับเกษตรกรรุ่นใหม่ และส่งเสริมการ

รวมกลุ่มของเกษตรกร

4. ส่งเสริมการบริหารจัดการน้ำเพื่อการเกษตร
5. ส่งเสริมศักยภาพการแข่งขันทางการตลาด และการตลาดออนไลน์

2. เพื่อยกระดับมาตรฐานการผลิตปศุสัตว์เพื่อรองรับการตลาดระดับสูง

ทิศทางการพัฒนา

1. ส่งเสริมการจัดทำมาตรฐานฟาร์มเพื่อรองรับการเข้าสู่ตลาดระดับสูง
2. ส่งเสริมผู้ผลิตและผู้ประกอบการด้านปศุสัตว์ในการลดต้นทุนการผลิต การบริหาร

จัดการ

3. ส่งเสริมการรวมกลุ่มของผู้ประกอบการด้านปศุสัตว์

3. เพื่อเพิ่มขีดความสามารถในการแข่งขันและยกระดับการท่องเที่ยว

ทิศทางการพัฒนา

1. พัฒนารูปแบบการท่องเที่ยวเชื่อมโยงกับวัฒนธรรมและเอกลักษณ์ของพื้นที่
2. พัฒนาศักยภาพบุคลากรและสร้างความมีส่วนร่วมของชุมชนเพื่อขับเคลื่อนการ

ท่องเที่ยว

3. พัฒนาและเพิ่มมูลค่าสินค้าและบริการการท่องเที่ยวเชื่อมโยงกับธุรกิจที่เกี่ยวข้อง

4. เพื่อยกระดับผลิตภัณฑ์ใหม่ให้เป็นที่ต้องการของตลาดภายในและต่างประเทศ

ทิศทางการพัฒนา

1. เพิ่มทักษะให้กับเกษตรกร ผู้ประกอบการ ทั้งด้านการผลิต การแปรรูป และการบริหารจัดการ
2. ส่งเสริมให้มีการถ่ายทอดภูมิปัญญาให้แก่เยาวชนรุ่นใหม่เพื่อสร้างเครือข่ายและนำภูมิปัญญาไปต่อยอดคิดค้นงานวิจัย
3. ส่งเสริมผลิตภัณฑ์จากใหม่ที่มีความหลากหลายสู่การเป็นสินค้าชั้นนำด้วยการตลาดออนไลน์
4. ส่งเสริมประชาสัมพันธ์ให้เป็นที่รู้จักอย่างแพร่หลายในกลุ่มคนทุกช่วงวัย

5. เพื่อยกระดับคุณภาพชีวิตของประชากรในกลุ่มจังหวัด

ทิศทางการพัฒนา

1. ส่งเสริมและสร้างความตระหนักเกี่ยวกับการดูแลสุขภาพเพื่อป้องกันโรคที่ไม่ติดต่อเรื้อรัง
2. ส่งเสริมการออม วางแผนการเงินอย่างเป็นระบบ
3. ส่งเสริมการบริหารจัดการสังคมผู้สูงอายุแบบบูรณาการ

พันธกิจ (Mission)

- 1) การส่งเสริมการผลิตและสร้างมูลค่าเพิ่มสินค้าเกษตรที่ได้มาตรฐาน
- 2) ส่งเสริมการผลิตสินค้าปศุสัตว์ให้มีมาตรฐานแบบครบวงจร
- 3) ส่งเสริมการเรียนรู้สู่การปฏิบัติตามหลักปรัชญาเศรษฐกิจพอเพียง
- 4) ส่งเสริมและพัฒนาแหล่งน้ำและการบริหารจัดการน้ำที่มีความเหมาะสมสำหรับการทำการเกษตรกรรม
- 5) ส่งเสริมการท่องเที่ยวอย่างปลอดภัยและได้มาตรฐานพัฒนาสินค้าและบริการให้ได้รับความนิยมและบริหารจัดการให้มีศักยภาพ
- 6) ส่งเสริมและพัฒนาการค้าการลงทุน และค้าชายแดน
- 7) ส่งเสริมศักยภาพการผลิตและการตลาดผลิตภัณฑ์ใหม่
- 8) ส่งเสริมการพัฒนาด้านสังคมสู่ความเข้มแข็งและยั่งยืน

ประเด็นการพัฒนา (Strategies Issues) รวม 3 ประเด็น คือ

- ประเด็นการพัฒนาที่ 1 การพัฒนาขีดความสามารถเกษตรอุตสาหกรรมครบวงจร
- ประเด็นการพัฒนาที่ 2 การพัฒนาอุตสาหกรรมการท่องเที่ยว การค้าชายแดน และผลิตภัณฑ์ใหม่
- ประเด็นการพัฒนาที่ 3 ยกระดับการพัฒนาคุณภาพชีวิต

1.6 แผนพัฒนาจังหวัดนครราชสีมา ระยะ 5 ปี (พ.ศ. 2566 – 2570) ฉบับทบทวน ประจำปีงบประมาณ พ.ศ. 2567

ตำแหน่งทางยุทธศาสตร์

1. เป็นศูนย์กลางการคมนาคมและการขนส่ง
2. เป็นศูนย์กลางทางการเกษตร
3. เป็นศูนย์กลางการท่องเที่ยว
4. เป็นศูนย์กลางอุตสาหกรรม
5. เป็นสังคมที่มีคุณภาพตามมาตรฐานสากล ประชาชนมีชีวิตที่ดีตามแนวทางเศรษฐกิจ

พอเพียง

6. เป็นแหล่งพลังงานสะอาดและเป็นแหล่งทรัพยากรธรรมชาติและสิ่งแวดล้อมในภูมิภาค
7. เป็นสังคมแห่งความมั่นคงปลอดภัยและป้องกันภัยคุกคามทุกรูปแบบ
8. มีส่วนราชการที่มีการบริหารจัดการภาครัฐแบบบูรณาการอย่างยั่งยืน

เป้าหมายการพัฒนาจังหวัดนครราชสีมา

“ศูนย์กลางโครงข่ายคมนาคมการท่องเที่ยวเชิงนิเวศและศิลปวัฒนธรรมของภูมิภาค

นวัตกรรมการเกษตรและอุตสาหกรรม และเป็นสังคมคุณภาพสูง”

ประเด็นการพัฒนาจังหวัดนครราชสีมา

แผนพัฒนาจังหวัดนครราชสีมา ระยะ 5 ปี (พ.ศ. 2566 – 2570) อยู่ระหว่างการจัดทำโดยในรายละเอียดสอดคล้องกับประเด็นการพัฒนาของจังหวัด (ประเด็นยุทธศาสตร์) รวม 5 ประเด็น ดังนี้

ประเด็นการพัฒนาจังหวัดนครราชสีมาที่ 1 ส่งเสริม พัฒนา และยกระดับด้าน

การเกษตรแปรรูปมูลค่าสูง

วัตถุประสงค์

1. เพื่อพัฒนาปัจจัยพื้นฐานด้านการผลิตทางการเกษตร ให้เอื้อต่อการประกอบอาชีพของเกษตรกร

2. เพื่อยกระดับการผลิตและการแปรรูปสร้างมูลค่าเพิ่ม

3. เพื่อเชื่อมโยงการตลาดและสร้างหลักประกันรายได้ให้แก่เกษตรกร

ประเด็นการพัฒนาจังหวัดนครราชสีมาที่ 2 ส่งเสริม พัฒนา โครงสร้างพื้นฐาน เพื่อ
ยกระดับเศรษฐกิจ การท่องเที่ยว การค้า การลงทุน อุตสาหกรรม เศรษฐกิจ BCG และเขต
เศรษฐกิจพิเศษ

วัตถุประสงค์

1. เพื่อยกระดับระบบนิเวศทางการท่องเที่ยว (Tourism Eco System) ของจังหวัด
นครราชสีมาให้โดดเด่น มีอัตลักษณ์เป็นที่ยอมรับเป็นแหล่งท่องเที่ยวคุณภาพ และเชื่อมโยงในทุกมิติ

2. เพื่อเพิ่มขีดความสามารถทางการแข่งขันของจังหวัดนครราชสีมา
3. เพื่อยกระดับชุมชนให้มีศักยภาพการท่องเที่ยวเชิงสร้างสรรค์และศิลปวัฒนธรรมเพิ่มขึ้น
4. เพื่อยกระดับความเชื่อมั่นในการจัดงานในโคราชเมืองไมซ์ซิตี (MICE City) ที่มีความปลอดภัยจากสถานการณ์การแพร่ระบาดของโรคติดเชื้อไวรัสโคโรนา (COVID-19)
5. เพื่อพัฒนาและยกระดับโครงสร้างพื้นฐาน การคมนาคมขนส่งของจังหวัดนครราชสีมาให้เป็นศูนย์กลางของภาคตะวันออกเฉียงเหนือ
6. เพื่อพัฒนาจังหวัดนครราชสีมาให้เป็นศูนย์กลางเศรษฐกิจ อุตสาหกรรมและอุตสาหกรรมเชิงนิเวศของภาคตะวันออกเฉียงเหนือ

ประเด็นการพัฒนาจังหวัดนครราชสีมาที่ 3 เสริมสร้างและพัฒนาคน ชุมชน เมือง และการยกระดับการบริหารจัดการภาครัฐเพื่อสังคมคุณภาพสูง

วัตถุประสงค์

1. เพื่อดูแลช่วยเหลือคนจน ผู้ด้อยโอกาส ผู้สูงอายุ และวัยทำงานที่ได้รับผลกระทบจากวิกฤติ การแพร่ระบาดของไวรัสโคโรนา ให้มีคุณภาพชีวิตที่ดี พึ่งพาตนเอง พึ่งพาครอบครัว และพึ่งพากันในชุมชนได้
2. เพื่อยกระดับการบริหารจัดการภาครัฐของจังหวัดในลักษณะการทำงานแบบบูรณาการ

ประเด็นการพัฒนาจังหวัดนครราชสีมาที่ 4 ยกระดับบริหารจัดการทรัพยากรธรรมชาติและสิ่งแวดล้อมให้เกิดสมดุลและยั่งยืน

วัตถุประสงค์

1. เพื่อให้ทรัพยากรป่าไม้ของจังหวัด มีความสมบูรณ์ เกิดสมดุล ยั่งยืน และลดผลกระทบจากสัตว์ป่าออกนอกพื้นที่อนุรักษ์
2. เพื่อปรับปรุง และส่งเสริมการใช้ประโยชน์พื้นที่ดินเดิม
3. เพื่อให้จังหวัดมีสภาพแวดล้อมที่ดีและอยู่ในเกณฑ์มาตรฐาน (คุณภาพอากาศ คุณภาพน้ำ และการบริหารจัดการขยะมูลฝอย)
4. เพื่อให้มีทรัพยากรน้ำอุปโภค บริโภคอย่างเพียงพอ และลดปัญหาภัยแล้ง และอุทกภัย
5. เพื่อเพิ่มขีดความสามารถในการพึ่งพาตนเองด้านพลังงาน
6. เพื่อรักษา ต่อยอด และยกระดับคุณค่าฐานทรัพยากร ระบบนิเวศ และความหลากหลายทางชีวภาพในระดับชาติและนานาชาติ สู่วิถีชีวิตชุมชนที่ยั่งยืน ปลอดภัย และเป็นมิตรต่อสิ่งแวดล้อม (Korat Green Deal)

ประเด็นการพัฒนาจังหวัดนครราชสีมาที่ 5 ยกกระต๋บด้านความมั่นคงปลอดภัยในชีวิต
และทรัพย์สินของประชาชน

วัตถุประสงค์

1. เพื่อให้ประชาชนมีความปลอดภัยในชีวิตและทรัพย์สิน รวมทั้งเกิดความสงบเรียบร้อย
ภายในจังหวัด
2. เพื่อเสริมสร้างศักยภาพในการป้องกันและลดผลกระทบจากสาธารณภัย
3. เพื่อยกระดับการจัดการป้องกันและลดอุบัติเหตุทางถนน

1.7 ยุทธศาสตร์การพัฒนาขององค์กรปกครองส่วนท้องถิ่นในเขตจังหวัดนครราชสีมา
แผนพัฒนาท้องถิ่นองค์การบริหารส่วนจังหวัดนครราชสีมา (พ.ศ. 2566 – 2570)

วิสัยทัศน์

“โคราชโฉมใหม่ คนคุณภาพ ศูนย์รวมเศรษฐกิจการค้า เมืองแห่งการพัฒนาที่ยั่งยืน”

ยุทธศาสตร์การพัฒนาขององค์การบริหารส่วนจังหวัดนครราชสีมา มีจำนวน 5 ยุทธศาสตร์
ดังนี้

1. ยุทธศาสตร์โครงการแนวทางพระราชดำริ

แนวทางการพัฒนา

1.1 ส่งเสริม สนับสนุนการบริหารจัดการน้ำเพื่อแก้ไขและป้องกันปัญหาอุทกภัยอย่างเป็น
ระบบตามแนวทางพระราชดำริ เช่น การบริหารจัดการ “น้ำ” เตรียมรับมือ “สู้ภัยแล้ง”

1.2 ส่งเสริมการพัฒนาชุมชนและสังคมตามแนวปรัชญาเศรษฐกิจพอเพียง

2. ยุทธศาสตร์การพัฒนาคุณภาพชีวิต

แนวทางการพัฒนา

2.1 ยกกระต๋บคุณภาพการศึกษา ผลิตคนที่มีคุณภาพ และมีสติปัญญาครอบรู้เท่าทันการ
เปลี่ยนแปลง

2.2 ลดความเหลื่อมล้ำ สร้างคนให้มีคุณภาพ เช่น การพัฒนาคุณภาพชีวิตให้กับผู้สูงอายุ เด็ก
สตรี และผู้ด้อยโอกาสให้ดีขึ้น

2.3 พัฒนาคคนให้มีสุขภาวะที่ดี ทั้งทางร่างกาย จิตใจ เช่น สาธารณสุข สร้างสุขภาพประชาชน
“3อ.2ส.” (อาหาร ออกกำลังกาย อารมณ์ ไม่สูบบุหรี่ และไม่ดื่มสุรา) สนับสนุนอุปกรณ์ทางการแพทย์

2.4 ส่งเสริมงานป้องกันแก้ไขปัญหายาเสพติด

2.5 ทำนุบำรุงศาสนาวัฒนธรรมอันดีงามของท้องถิ่น

3. ยุทธศาสตร์การพัฒนาเศรษฐกิจ

แนวทางการพัฒนา

3.1 ส่งเสริม สนับสนุนการเพิ่มขีดความสามารถการแข่งขันด้านเศรษฐกิจ เกษตรกรรม อุตสาหกรรม ท่องเที่ยวและบริการ ยกกระดับมาตรฐานการผลิต และพัฒนาศักยภาพด้านการเกษตร เพิ่มปริมาณคุณภาพการผลิต ส่งเสริมการเกษตรปลอดภัย เกษตรอินทรีย์ ลดต้นทุนการผลิต เพิ่มช่องทางการตลาด ส่งเสริมเทคโนโลยีการเกษตรและเครือข่ายเกษตรกร เร่งรัดสร้างอาชีพเพื่อเศรษฐกิจชุมชน

3.2 ส่งเสริมการเลี้ยงสัตว์เศรษฐกิจ และพืชเศรษฐกิจสร้างรายได้

3.3 บริหารจัดการน้ำ พัฒนาแหล่งน้ำ ธนาคารน้ำใต้ดิน สร้างโครงข่ายน้ำ เพื่อการเกษตร น้ำสะอาดเพื่อการอุปโภคบริโภค

4. ยุทธศาสตร์การพัฒนาเมือง

แนวทางการพัฒนา

4.1 พัฒนาโครงสร้างพื้นฐาน วางผังเมืองและสิ่งอำนวยความสะดวกให้ครอบคลุมทั่วถึง

4.2 บำรุงรักษา พื้นฟูทรัพยากรธรรมชาติและสิ่งแวดล้อมให้ได้รับการจัดสรรที่ดีมีคุณภาพ

4.3 ป้องกันและบรรเทาสาธารณภัย รักษาความสงบเรียบร้อยและส่งเสริมศีลธรรมอันดีของประชาชน

4.4 ประสานความร่วมมือกับองค์กรปกครองส่วนท้องถิ่นอื่น ๆ ในการพัฒนาแก้ไขปัญหาความเดือดร้อนของประชาชน

4.5 สนับสนุน ส่งเสริมการกีฬา บำรุงสถานที่สำหรับกีฬาการท่องเที่ยวและสุขภาพ จัดให้มีสวนสาธารณะ และสถานที่พักผ่อนหย่อนใจ

5. ยุทธศาสตร์พัฒนาระบบการบริหารจัดการภาครัฐ

แนวทางการพัฒนา

5.1 ยึดหลักธรรมาภิบาล มุ่งเน้นการมีส่วนร่วมของประชาชน

5.2 พัฒนาความร่วมมือระหว่างส่วนราชการและองค์กรปกครองส่วนท้องถิ่น

5.3 สนับสนุน ส่งเสริมการบูรณาการจัดทำแผนพัฒนาท้องถิ่นเพื่ออนาคต

5.4 ส่งเสริมการปกครองตามระบบประชาธิปไตย ทำงานอย่างซื่อสัตย์สุจริต ยกกระดับความโปร่งใสในการบริหารงาน

5.5 นำเทคโนโลยีและนวัตกรรมมาใช้ในการพัฒนาท้องถิ่น

5.6 ปรับปรุงโครงสร้างให้กระชับไม่ซับซ้อน

1.8 ไทยแลนด์ 4.0 (THAILAND 4.0)

การจัดทำแผนพัฒนาท้องถิ่นต้องมีความสัมพันธ์กับไทยแลนด์ 4.0 โดยให้ความสำคัญกับการพัฒนาด้านเทคโนโลยีกลุ่มอาหาร เกษตร และเทคโนโลยีชีวภาพ กลุ่มสาธารณสุข สุขภาพ และเทคโนโลยีทางการแพทย์ กลุ่มเครื่องมือ อุปกรณ์อัจฉริยะ หุ่นยนต์ และระบบเครื่องกลที่ใช้ระบบอิเล็กทรอนิกส์ควบคุม กลุ่มดิจิทัล เทคโนโลยีอินเทอร์เน็ตที่เชื่อมต่อและบังคับอุปกรณ์ต่าง ๆ ปัญญาประดิษฐ์และ เทคโนโลยีสมองกลฝังตัว กลุ่มอุตสาหกรรมสร้างสรรค์ วัฒนธรรม และบริการที่มีมูลค่าสูง โดยรายละเอียดไทยแลนด์ 4.0 มีดังนี้

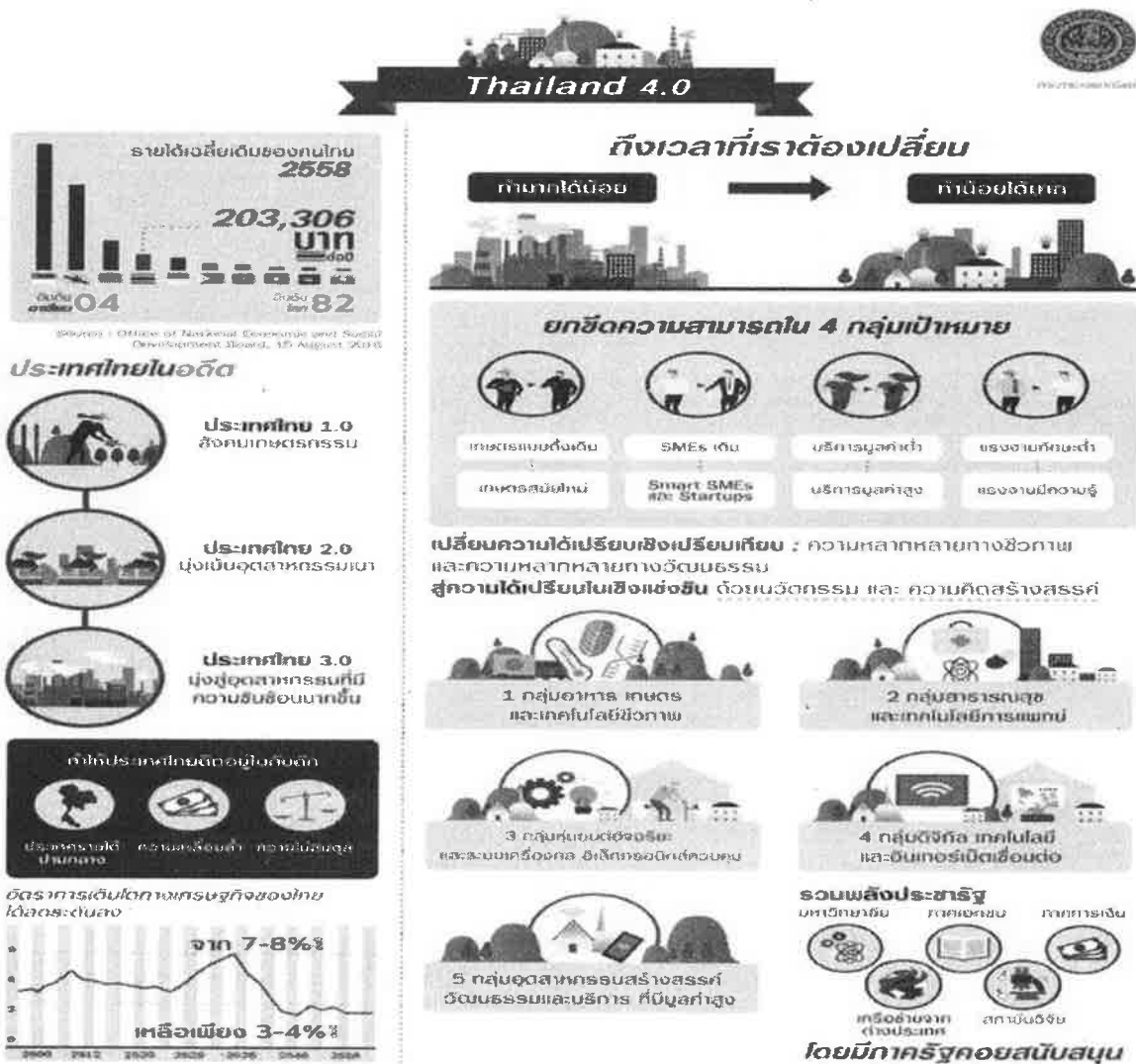

1. กลุ่มอาหาร เกษตรและเทคโนโลยีชีวภาพ (Food, Agriculture & Bio-Tech) อาทิ เทคโนโลยีการเกษตร (Agritech) เทคโนโลยีอาหาร (Foodtech) เป็นต้น

2. กลุ่มสาธารณสุข สุขภาพ และเทคโนโลยีทางการแพทย์ (Health, Wellness & Bio-Med) อาทิ เทคโนโลยีสุขภาพ (Healthtech) เทคโนโลยีการแพทย์ (Medtech) สปา (Spa) เป็นต้น

3. กลุ่มเครื่องมือ อุปกรณ์อัจฉริยะ หุ่นยนต์ และระบบเครื่องกลที่ใช้ระบบอิเล็กทรอนิกส์ควบคุม (Smart Devices, Robotics & Mechatronics) อาทิ เทคโนโลยีหุ่นยนต์ (Robotech) เป็นต้น

4. กลุ่มดิจิทัล เทคโนโลยีอินเทอร์เน็ตที่เชื่อมต่อและบังคับอุปกรณ์ต่างๆ ปัญญาประดิษฐ์และเทคโนโลยีสมองฝังตัว (Digital, IOT, Artificial intelligence & Embedded Technology) อาทิ เทคโนโลยีการเงิน (Fintech) อุปกรณ์เชื่อมต่อออนไลน์โดยไม่ต้องใช้คน (IoT) เทคโนโลยีการศึกษา (Edtech) อี-มาร์เก็ตเพลส (E-Market place) อี-คอมเมิร์ซ (E-Commerce) เป็นต้น

5. กลุ่มอุตสาหกรรมสร้างสรรค์ วัฒนธรรม และบริการที่มีมูลค่าสูง (Creative, Culture & High Value Services) อาทิ เทคโนโลยีการออกแบบ (Designtech) ธุรกิจไลฟ์สไตล์ (Lifestyle Business) เทคโนโลยีการท่องเที่ยว (Traveltech) การเพิ่มประสิทธิภาพการบริการ (Service Enhancing) เป็นต้น

2. ยุทธศาสตร์ขององค์การบริหารส่วนตำบลเมืองนาท

2.1 วิสัยทัศน์ (Vision)

“ตำบลน่าอยู่ มุ่งสู่การพัฒนาอาชีพ มีคุณภาพชีวิตที่ดี มีวิถีพอเพียง เน้นการมีส่วนร่วม”

2.2 ยุทธศาสตร์ (Strategy)

องค์การบริหารส่วนตำบลเมืองนาท ได้ยุทธศาสตร์การพัฒนาก่อเป็น 8 ยุทธศาสตร์ ดังนี้

1. ยุทธศาสตร์การพัฒนาด้านเศรษฐกิจ
2. ยุทธศาสตร์การพัฒนาด้านโครงสร้างพื้นฐานและสาธารณูปโภค
3. ยุทธศาสตร์การพัฒนาด้านสังคม
4. ยุทธศาสตร์การพัฒนาด้านการศึกษา
5. ยุทธศาสตร์การพัฒนาด้านการบริหารจัดการทรัพยากรธรรมชาติและสิ่งแวดล้อม
6. ยุทธศาสตร์การพัฒนาด้านการพัฒนาการท่องเที่ยว ศาสนา วัฒนธรรม ประเพณีท้องถิ่นและกีฬา
7. ยุทธศาสตร์การพัฒนาด้านการพัฒนาสาธารณสุข
8. ยุทธศาสตร์การพัฒนาด้านการบริหารจัดการบ้านเมืองที่ดี

2.3 เป้าประสงค์ (Goal)

1. ส่งเสริมพัฒนาโครงการพื้นฐาน เครือข่ายคมนาคมขนส่งบนฐานการเกื้อหนุนการผลิตและความสะดวกเร็วของประชาชน
2. พัฒนาแหล่งน้ำเพื่ออุปโภคบริโภคและเพื่อการเกษตรให้ทั่วถึงและเพียงพอ
3. พัฒนาโครงสร้างพื้นฐานให้เพียงพอเพื่อคุณภาพชีวิตที่ดีของประชาชน
4. จัดให้มีไฟฟ้าและกล่องวงจรปิดตามทางสาธารณะให้ทั่วถึงทุกหมู่บ้าน
5. ปรับภูมิทัศน์ ซ่อมแซม อาคารดูแลสถานที่ราชการ ที่ใช้ประโยชน์
6. ส่งเสริมการสร้างอาชีพและรายได้ให้กับครอบครัวและชุมชน

7. พัฒนาและปรับปรุงแหล่งท่องเที่ยวเชิงอนุรักษ์
8. สนับสนุนให้มีการจัดตั้งตลาดกลางหรือศูนย์จำหน่ายสินค้าชุมชนสินค้าการเกษตรหนึ่งตำบลหนึ่งผลิตภัณฑ์
9. ส่งเสริมผลิตภัณฑ์การเกษตรและเกษตรอุตสาหกรรมที่ปลอดภัยจากสารพิษ
10. ส่งเสริมการผลิตสินค้าภูมิปัญญาท้องถิ่น
11. ส่งเสริมการทำเกษตรผสมผสานและเกษตรอินทรีย์ รวมทั้งกระบวนการเรียนรู้ แก่เกษตรกรส่งเสริมความรู้ความเข้าใจ ด้านวิชาการและเทคโนโลยีทางการผลิต รวมทั้งพัฒนาทักษะและฝีมือแรงงานเพิ่มขีดความสามารถทางการแข่งขัน
12. สนับสนุนด้านการป้องกันและแก้ไขปัญหาเสพติดทุกรูปแบบตลอดจนการบำบัดผู้ติดยาเสพติดให้สามารถกลับเข้าสู่สังคมได้อย่างมีเกียรติและมีศักดิ์ศรี
13. ส่งเสริมคุณภาพชีวิตของประชาชนให้มีความปลอดภัยในชีวิตและทรัพย์สินโดยประชาชนมีส่วนร่วมส่วนงาน (อปพร.) จัดหาเครื่องมือ อุปกรณ์บรรเทาสาธารณภัย รถบรรทุกน้ำ รถดับเพลิง
14. ส่งเสริมการสร้างสถาบันครอบครัวให้อบอุ่นและเข้มแข็ง เป็นหน่วยพื้นฐานในการฟื้นฟูเศรษฐกิจและสร้างภูมิคุ้มกันจากปัญหาสังคม
15. ให้มีการสงเคราะห์และสนับสนุน การพัฒนาอย่างมีส่วนร่วมแก่ผู้ยากไร้ ผู้พิการทุพพลภาพและผู้ด้อยโอกาส ตลอดจนผู้สูงอายุ ในตำบลเมืองนาทให้มีคุณภาพชีวิตที่ดี และสามารถพึ่งพาตนเองได้
16. สนับสนุน การปฏิรูปการศึกษา ตามเจตนารมณ์แห่งพระราชบัญญัติการศึกษาแห่งชาติมีปรัชญาพัฒนามนุษย์ให้มีความสมบูรณ์ทั้งทางด้านสติปัญญา คุณธรรม จริยธรรมและวัฒนธรรมในการดำรงชีวิตรวมทั้งการขยายโอกาสการศึกษาตามภารกิจการถ่ายโอน
17. ส่งเสริมชุมชนท้องถิ่นในการอนุรักษ์ฟื้นฟูประเพณี ภูมิปัญญาและศิลปวัฒนธรรมอันดีงาม
18. พัฒนาแหล่งวัฒนธรรมในตำบล ให้เป็นแหล่งการเรียนรู้และแหล่งรายได้ของประชาชน
19. สนับสนุนการดำเนินงานด้านสาธารณสุข มูลฐาน สร้างสุขภาวะที่ดีแก่ประชาชนโดยให้ชุมชนมีส่วนร่วมในการดำเนินงาน (อสม.)
20. สนับสนุนและส่งเสริมงาน สาธารณสุขตามนโยบายรัฐบาลและภารกิจถ่ายโอน
21. ส่งเสริมกิจกรรม กีฬาชุมชนและเยาวชนทุกระดับ
22. ส่งเสริมให้มีสถานที่ ออกกำลังกาย สถานที่สำหรับพักผ่อน และสถานที่สำหรับการแข่งขันกีฬาเยาวชนและประชาชนทั่วไป
23. ส่งเสริมการป้องกัน การติดต่อของโรคระบาดในชุมชน ตามหลักการป้องกันการแพร่เชื้อทุกวิถีทาง
24. ส่งเสริมการสร้างจิตสำนึกของประชาชนในการรักษาทรัพยากรธรรมชาติ อย่างรู้คุณค่าและปลูกป่าทดแทน

25. ส่งเสริมการแก้ปัญหาหน้าเสาธงในคูคลองและแหล่งน้ำธรรมชาติให้คืนสู่สภาพใช้ประโยชน์ได้
26. ส่งเสริมให้มีการควบคุมกำจัดมลภาวะปัญหาสิ่งแวดล้อม โดยให้ประชาชนมีส่วนร่วมในการควบคุมและกำจัดมลภาวะ ที่มีผลต่อสุขภาพอนามัยและคุณภาพชีวิตของประชาชน
27. จัดหาสถานที่ทิ้งขยะ เพื่อความสะอาดของบ้านเมืองและรองรับกับความเจริญ และการขยายตัวของชุมชน ในภาคหน้า
28. สนับสนุนการดำเนินงานตามนโยบายของรัฐบาล โดยการประสานนโยบายและงบประมาณของรัฐบาล ในการพัฒนาตำบลให้เกิดประโยชน์สูงสุด
29. ประสานงานและให้ความร่วมมือกับหน่วยงานราชการและองค์กรปกครองส่วนท้องถิ่นทุกระดับ
30. ส่งเสริมการมีส่วนร่วมของประชาชนหรือประชาคมในการบริหารงาน เพื่อให้มีการพัฒนาอย่างเป็นระบบและยั่งยืน
31. ใช้หลักธรรมาภิบาล ในการบริหารการจัดการเพื่อให้องค์กรมีความโปร่งใส ตรวจสอบได้ และประชาชนได้ประโยชน์สูงสุด
32. พัฒนาระบบงานทัศนคติของข้าราชการ ให้มีทัศนคติที่เอื้อต่องานบริการประชาชน

2.4 ตัวชี้วัด (Key Performance Indication : KPI)

1. จำนวนกลุ่มที่ได้รับการส่งเสริมอาชีพเพิ่มขึ้นเพื่อให้ประชาชนในท้องถิ่นมีรายได้เพิ่มขึ้น และสามารถพึ่งตนเองได้มากขึ้น
2. จำนวนโครงการด้านโครงสร้างพื้นฐานที่องค์การบริหารส่วนตำบลเมืองนาทที่ได้รับการพัฒนา
3. ร้อยละของเด็ก ผู้สูงอายุ ผู้พิการและผู้ด้อยโอกาสทางสังคมที่มีสิทธิและได้ลงทะเบียนเพื่อขอรับบริการจากองค์การบริหารส่วนตำบล
4. ความพอใจของประชาชนที่ประสบปัญหาจากสาธารณภัยต่าง ๆ ที่ได้รับความช่วยเหลือ
5. ปัญหายาเสพติดในพื้นที่ลดลง
6. ความพอใจของประชาชนในการอนุรักษ์ทรัพยากรธรรมชาติและสิ่งแวดล้อม
7. ร้อยละของเด็กและเยาวชนเข้าถึงบริการทางด้านการศึกษาและส่งเสริมคุณภาพการศึกษาให้ได้มาตรฐาน
8. ความพอใจของประชาชนในการรวมกิจกรรมวันสำคัญทางศาสนา และอนุรักษ์วัฒนธรรมประเพณีท้องถิ่นรวมถึงส่งเสริมการท่องเที่ยว ทางด้านกีฬาและนันทนาการ
9. ความพอใจของประชาชนที่ได้รับการบริการทางด้านสาธารณสุข
10. องค์การบริหารส่วนตำบลมีผลการปฏิบัติงานที่มีประสิทธิภาพเพิ่มขึ้น

2.5 ค่าเป้าหมาย (Target Value)

ยุทธศาสตร์	เป้าหมาย
ยุทธศาสตร์ที่ 1 การพัฒนาด้านเศรษฐกิจ	<p>ส่งเสริมการสร้างอาชีพและรายได้ให้กับครอบครัวและชุมชน สนับสนุนให้มีการจัดตั้งตลาดกลางหรือศูนย์จำหน่ายสินค้าชุมชนสินค้าการเกษตรหนึ่งตำบล หนึ่งผลิตภัณฑ์ ส่งเสริมผลิตภัณฑ์การเกษตรและเกษตรอุตสาหกรรมที่ปลอดภัยจากสารพิษ ส่งเสริมการผลิตสินค้าภูมิปัญญาท้องถิ่น ส่งเสริมการทำเกษตรผสมผสานและเกษตรอินทรีย์ รวมทั้งกระบวนการเรียนรู้แก่เกษตรกร ส่งเสริมความรู้ความเข้าใจ ด้านวิชาการและเทคโนโลยีทางการผลิต รวมทั้งพัฒนาทักษะและฝีมือแรงงานเพิ่มขีดความสามารถทางการแข่งขัน</p>
ยุทธศาสตร์ที่ 2 การพัฒนาด้านโครงสร้างพื้นฐาน และสาธารณูปโภค	<p>ส่งเสริมพัฒนาโครงการพื้นฐานและสาธารณูปโภค เครื่องช่วยคมนาคมขนส่งบนฐานการเกื้อหนุนการผลิตและความสะดวกรวดเร็วของประชาชน พัฒนาแหล่งน้ำเพื่ออุปโภคบริโภคและเพื่อการเกษตรให้ทั่วถึงและเพียงพอ พัฒนาโครงสร้างพื้นฐานให้เพียงพอเพื่อคุณภาพชีวิตที่ดีของประชาชน และจัดให้มีไฟฟ้าแสงสว่าง การบริการประปาหมู่บ้านที่สะอาดและปลอดภัย</p>
ยุทธศาสตร์ที่ 3 การพัฒนาด้านสังคม	<p>ป้องกันและแก้ไขปัญหาเสพติดทุกรูปแบบตลอดจนการบำบัดผู้ติดยาเสพติดให้สามารถกลับเข้าสู่สังคมได้อย่างมีเกียรติและมีศักดิ์ศรี</p> <p>ส่งเสริมคุณภาพชีวิตของประชาชนให้มีความปลอดภัยในชีวิตและทรัพย์สินและติดตั้งกล้องวงจรปิดตามทางสาธารณะให้ทั่วถึงทุกหมู่บ้านโดยประชาชนมีส่วนร่วมส่วนงาน(อปพร.) จัดหาเครื่องมือ อุปกรณ์บรรเทาสาธารณภัย เช่น รถบรรทุกน้ำ รถดับเพลิง ฯลฯ</p> <p>ส่งเสริมการสร้างสถาบันครอบครัวให้อบอุ่นและเข้มแข็ง เป็นหน่วยพื้นฐานในการฟื้นฟูเศรษฐกิจและสร้างภูมิคุ้มกันจากปัญหาสังคม ให้มีการสงเคราะห์และสนับสนุน การพัฒนาอย่างมีส่วนร่วมแก่ผู้ยากไร้ ผู้พิการทุพพลภาพและผู้ด้อยโอกาส ตลอดจนผู้สูงอายุ ในตำบลเมืองนาทให้มีคุณภาพชีวิตที่ดี และสามารถพึ่งพาตนเองได้</p>
ยุทธศาสตร์ที่ 4 การพัฒนาด้านการศึกษา	<p>สนับสนุนการปฏิรูปการศึกษา ตามเจตนารมณ์แห่งพระราชบัญญัติการศึกษาแห่งชาติมีปรัชญาพัฒนามนุษย์ให้มีความสมบูรณ์ทั้งทางด้านสติปัญญา คุณธรรม จริยธรรมและวัฒนธรรมในการดำรงชีวิตรวมทั้งการขยายโอกาสการศึกษาตามภารกิจการถ่ายโอน</p>

ยุทธศาสตร์	เป้าหมาย
<p>ยุทธศาสตร์ที่ 5 การพัฒนา การบริการจัดการ ทรัพยากรธรรมชาติและ สิ่งแวดล้อม</p>	<p>ส่งเสริมการสร้างจิตสำนึกของประชาชนในการรักษาทรัพยากรธรรมชาติ อย่างรู้คุณค่าและปลูกป่าทดแทน ส่งเสริมการแก้ปัญหาหน้าเลียในคูคลองและแหล่งน้ำธรรมชาติให้คืนสู่สภาพใช้ประโยชน์ได้ การควบคุมกำจัดมลภาวะปัญหาสิ่งแวดล้อม โดยให้ประชาชนมีส่วนร่วมในการควบคุมและกำจัดมลภาวะ ที่มีผลต่อสุขภาพอนามัยและคุณภาพชีวิตของประชาชน จัดหาสถานที่ทิ้งขยะ รถเก็บขยะและถังขยะให้กับชุมชน เพื่อความสะอาดของบ้านเมืองและรองรับกับความเจริญ และการขยายตัวของชุมชน ในภาคหน้า</p>
<p>ยุทธศาสตร์ที่ 6 การพัฒนา การท่องเที่ยว ศาสนา วัฒนธรรม และนันทนาการ</p>	<p>ส่งเสริมชุมชนท้องถิ่นในการอนุรักษ์ฟื้นฟูประเพณี ภูมิปัญญาและศิลปวัฒนธรรมอันดีงาม พัฒนาแหล่งวัฒนธรรมในตำบล ให้เป็นแหล่งการเรียนรู้และแหล่งรายได้ของประชาชน พัฒนาและปรับปรุงแหล่งท่องเที่ยวเชิงอนุรักษ์</p>
<p>ยุทธศาสตร์ที่ 7 การพัฒนา สาธารณสุข</p>	<p>ส่งเสริมและสนับสนุนการดำเนินงานด้านสาธารณสุขมูลฐาน สร้างสุขภาพที่ดีแก่ประชาชนโดยให้ชุมชนมีส่วนร่วมในการดำเนินงาน (อสม.) ส่งเสริมงาน สาธารณสุขตามนโยบายรัฐบาลและการกิจถ่ายโอน ส่งเสริมกิจกรรม กีฬาชุมชนและเยาวชนทุกระดับ ส่งเสริมให้มีสถานที่ออกกำลังกาย สถานที่สำหรับพักผ่อน และสถานที่สำหรับการแข่งขัน กีฬาเยาวชนและประชาชนทั่วไป ส่งเสริมการป้องกัน การติดต่อของโรคระบาดในชุมชน ตามหลักการป้องกันการแพร่เชื้อ ทุกวิถีทาง</p>
<p>ยุทธศาสตร์ที่ 8 การพัฒนา การบริหารจัดการบ้านเมืองที่ดี</p>	<p>สนับสนุนการดำเนินงานตามนโยบายของรัฐบาล โดยการประสานนโยบายและงบประมาณของรัฐบาล ในการพัฒนาตำบลให้เกิดประโยชน์สูงสุด</p> <p>ประสานงานและให้ความร่วมมือกับหน่วยงานราชการและองค์กรปกครองส่วนท้องถิ่นทุกระดับ ส่งเสริมการมีส่วนร่วมของประชาชนหรือประชาคมในการบริหารงาน เพื่อให้มีการพัฒนาอย่างเป็นระบบและยั่งยืน ใช้หลักธรรมาภิบาล ในการบริหารการจัดการเพื่อให้องค์กรมีความโปร่งใส ตรวจสอบได้และประชาชนได้ประโยชน์สูงสุด พัฒนาระบบงานทัศนของข้าราชการ ให้มีทัศนคติที่เอื้อต่องานบริการประชาชน</p>

2.6 กลยุทธ์ (Strategic)

1. ยุทธศาสตร์การพัฒนาด้านเศรษฐกิจ

1.1 กลยุทธ์ส่งเสริมและสนับสนุนอาชีพของครัวเรือนและกลุ่มอาชีพ

(1) แผนงานการเกษตร

2. ยุทธศาสตร์การพัฒนาด้านโครงสร้างพื้นฐานและสาธารณูปโภค

2.1 กลยุทธ์ส่งเสริมและสนับสนุนให้มีไฟฟ้าแสงสว่างให้ครบทุกพื้นที่

(1) แผนงานเคหะและชุมชน

2.2 กลยุทธ์ส่งเสริมและพัฒนาเส้นทางคมนาคมขนส่ง ไฟฟ้า น้ำประปา

(1) แผนงานอุตสาหกรรมและการโยธา

2.3 กลยุทธ์ส่งเสริมและพัฒนาแหล่งน้ำสำหรับอุปโภค บริโภค

(1) แผนงานการเกษตร

3. ยุทธศาสตร์การพัฒนาด้านสังคม

3.1 กลยุทธ์ส่งเสริมและสนับสนุนการพัฒนาด้านสวัสดิการทางสังคม

(1) แผนงานสังคมสงเคราะห์

3.2 กลยุทธ์ส่งเสริมและสนับสนุนและเพิ่มประสิทธิภาพในการรักษาความสงบเรียบร้อย

และความปลอดภัยในชีวิตและทรัพย์สินของประชาชน

(1) แผนงานการรักษาความสงบภายใน

3.3 กลยุทธ์ส่งเสริมและสนับสนุนการพัฒนางานด้านสาธารณสุขเพื่อป้องกันและแก้ไข

ปัญหาสุขภาพ

(1) แผนงานสาธารณสุข

3.4 กลยุทธ์ส่งเสริมและสนับสนุนการพัฒนางานกีฬาและนันทนาการ

(1) แผนงานการศาสนา วัฒนธรรมและนันทนาการ

3.5 กลยุทธ์ส่งเสริมและสนับสนุนการดำเนินงานด้านสังคมสงเคราะห์และสร้างสวัสดิการ

ทางสังคม และการป้องกันและบรรเทาสาธารณภัย

(1) งบกลาง

4. ยุทธศาสตร์การพัฒนาด้านการศึกษา

4.1 กลยุทธ์ส่งเสริมและสนับสนุนการพัฒนางานด้านการศึกษา

(1) แผนงานการศึกษา

5. ยุทธศาสตร์การพัฒนาด้านทรัพยากรธรรมชาติและสิ่งแวดล้อม

5.1 กลยุทธ์พัฒนาแหล่งน้ำและแก้ไขปัญหาหน้าแล้งในคูคลอง

(1) แผนงานเคหะและชุมชน

5.2 กลยุทธ์ส่งเสริมการสร้างจิตสำนึกในการกำจัดขยะมูลฝอยภายในตำบล

(1) แผนงานเคหะและชุมชน

5.3 กลยุทธ์ส่งเสริมและรักษาทรัพยากรธรรมชาติและสิ่งแวดล้อม

(1) แผนงานการเกษตร

6. ยุทธศาสตร์การพัฒนาด้านการท่องเที่ยว ศาสนา วัฒนธรรม ประเพณีท้องถิ่นและ นันทนาการ

6.1 กลยุทธ์ส่งเสริมและปลูกฝังให้ประชาชนแสดงความจงรักภักดีเทิดทูนสถาบันพระ
มหากษัตริย์

(1) แผนงานบริหารทั่วไป

6.2 กลยุทธ์ส่งเสริมและสนับสนุนการจัดกิจกรรมงานทางศาสนา ประเพณีวัฒนธรรม
ท้องถิ่นและงานนันทนาการ

(1) แผนงานการศาสนา วัฒนธรรมและนันทนาการ

6.3 กลยุทธ์ส่งเสริมและสนับสนุนการออกกำลังกายในชุมชน

(1) แผนงานอุตสาหกรรมและการโยธา

7. ยุทธศาสตร์การพัฒนาด้านสาธารณสุข

6.1 กลยุทธ์ส่งเสริมและสนับสนุนการป้องกันและควบคุมโรคติดต่อจนการให้บริการ
ทางด้านสาธารณสุข

(1) แผนงานสาธารณสุข

6.2 กลยุทธ์ส่งเสริมและสนับสนุนการให้บริการทางสาธารณสุขและสุขภาพอนามัยของ
นักเรียน

(1) แผนงานการศึกษา

6.3 กลยุทธ์สนับสนุนการให้บริการทางสาธารณสุขและสุขภาพอนามัยของประชาชน

(1) งบกลาง

8. ยุทธศาสตร์การพัฒนาด้านการบริหารจัดการบ้านเมืองที่ดี

8.1 กลยุทธ์ส่งเสริมการเพิ่มศักยภาพของบุคลากรและองค์กรให้มีความสามารถในการพัฒนาท้องถิ่น

(1) แผนงานบริหารทั่วไป

8.2 กลยุทธ์ส่งเสริมการมีส่วนร่วมของทุกภาคส่วนตามหลักการบริหารจัดการบ้านเมืองที่ดี

(1) แผนงานสร้างความเข้มแข็งของชุมชน

8.3 กลยุทธ์ส่งเสริมการเพิ่มศักยภาพของบุคลากรทางการศึกษาให้มีความสามารถในการพัฒนาจัดการเรียนการสอน

(1) แผนงานการศึกษา

8.4 กลยุทธ์เพื่อก่อสร้าง ปรับปรุง ซ่อมแซม อาคารสำนักงานและสิ่งอำนวยความสะดวกแก่ผู้มาติดต่อราชการ

(1) แผนงานอุตสาหกรรมและการโยธา

2.7 จุดยืนทางยุทธศาสตร์ (Positioning) ขององค์การบริหารส่วนตำบลเมืองนาท

เพื่อให้การบริการสาธารณะแก่ประชาชนในตำบล เกิดประสิทธิภาพและประสิทธิผลสามารถแก้ไขปัญหา พัฒนาท้องถิ่น ตลอดจนตอบสนองความต้องการของประชาชนได้อย่างแท้จริง เพื่อให้ทันต่อการเปลี่ยนแปลงของสภาพเศรษฐกิจ สังคม ภูมิประเทศ ภูมิอากาศ นโยบายของรัฐบาล จึงได้กำหนดจุดยืนทางยุทธศาสตร์ไว้ ดังนี้

(1) การพัฒนาหมู่บ้านให้น่าอยู่มีความเข้มแข็ง โดยได้รับบริการสาธารณะด้านโครงสร้างพื้นฐานที่จำเป็นเพื่อรองรับการขยายตัวของชุมชนและเศรษฐกิจ

(2) การพัฒนาอาชีพและส่งเสริมผลิตภัณฑ์การเกษตร

(3) การพัฒนางานด้านโครงสร้างพื้นฐานและสิ่งสาธารณูปโภค

(4) การพัฒนาระบบศึกษาทั้งในระบบและนอกระบบ

(5) การส่งเสริมศิลปวัฒนธรรมประเพณีท้องถิ่นและการท่องเที่ยวเชิงอนุรักษ์

(6) การพัฒนาคุณภาพชีวิตด้านสาธารณสุขมูลฐาน ส่งเสริมการออกกำลังกายเพื่อสุขภาพที่ดี

(7) การกำจัดขยะมูลฝอย สิ่งปฏิกูลและมลภาวะทางสิ่งแวดล้อมอย่างยั่งยืน

(8) การพัฒนาระบบการบริหารจัดการภาครัฐที่ดีและมีส่วนร่วมจากทุกภาคส่วน

2.8 แผนงาน

- (1) แผนงานงบกลาง
- (2) แผนงานบริหารงานงานทั่วไป
- (2) แผนงานการรักษาความสงบภายใน
- (3) แผนงานการศึกษา
- (4) แผนงานสาธารณสุข
- (5) แผนงานสังคมสงเคราะห์
- (6) แผนงานเคหะและชุมชน
- (7) แผนงานสร้างความเข้มแข็งของชุมชน
- (8) แผนงานการศาสนาและวัฒนธรรมและนันทนาการ
- (9) แผนงานอุตสาหกรรมและการโยธา
- (10) แผนงานการเกษตร

2.9 ความเชื่อมโยงของยุทธศาสตร์ในภาพรวม

ในการจัดทำแผนพัฒนาท้องถิ่น (พ.ศ. 2566 – 2570) ขององค์การบริหารส่วนตำบลเมืองนาท มีความสอดคล้องกับยุทธศาสตร์การพัฒนาขององค์กรปกครองส่วนท้องถิ่นจังหวัด ยุทธศาสตร์จังหวัด ยุทธศาสตร์การพัฒนากลุ่มจังหวัด ยุทธศาสตร์การพัฒนาระดับภาค แผนพัฒนาเศรษฐกิจและสังคมแห่งชาติ ฉบับที่ 13 ยุทธศาสตร์ชาติ 20 ปี และไทยแลนด์ 4.0 ดังนี้

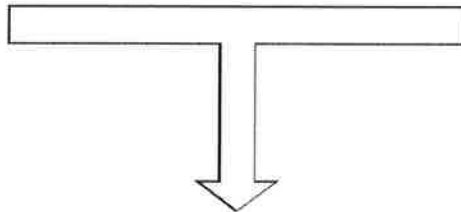

2.8 ความเชื่อมโยงยุทธศาสตร์ในภาพ

ความเชื่อมโยงแผนยุทธศาสตร์การพัฒนาขององค์กรส่วนด้านเมืองมหา พ.ศ. ๒๕๖๖-๒๕๗๐ ฉบับปฐมฤกษ์ ครั้งที่ ๑/๒๕๖๖

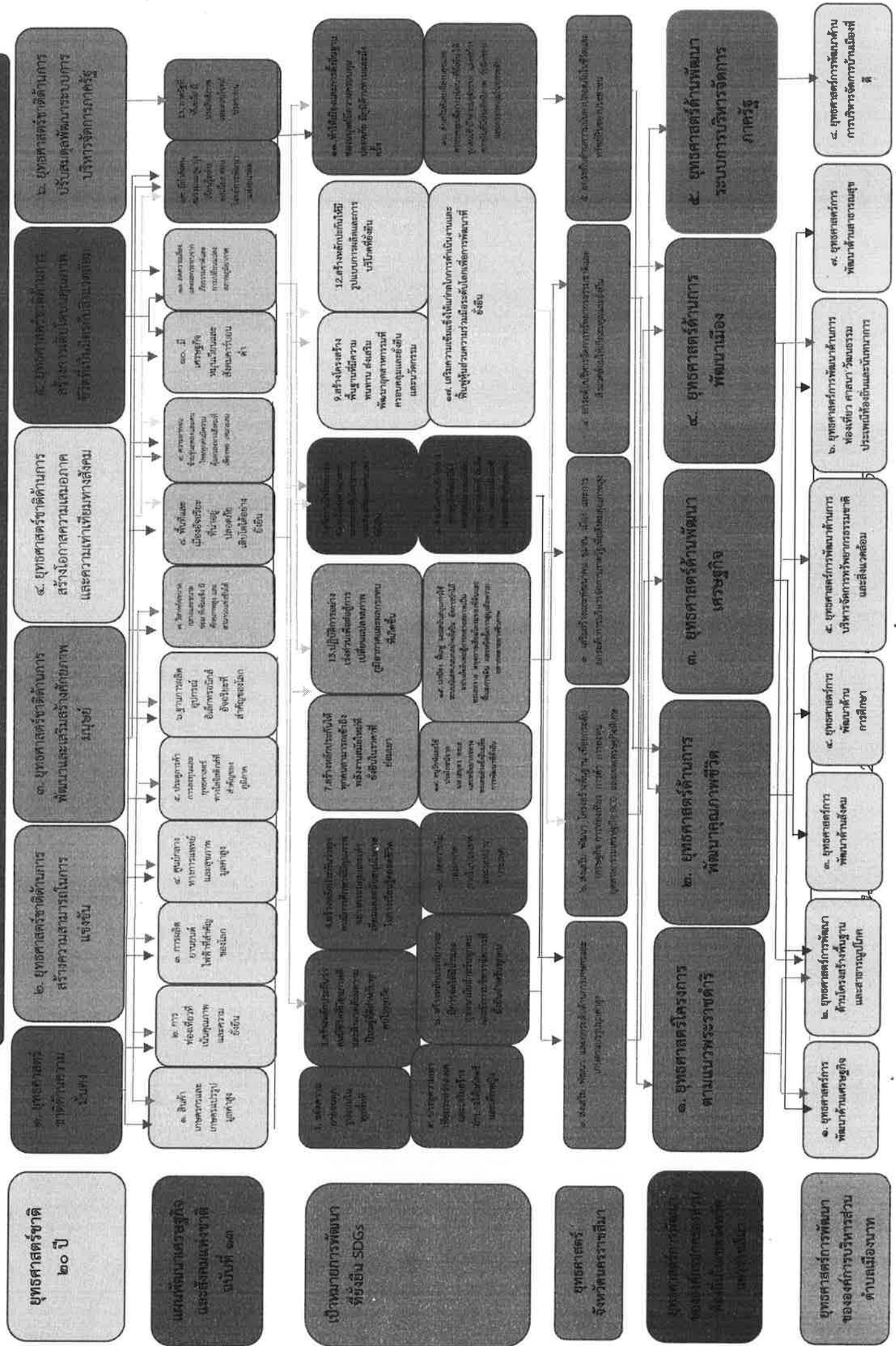

ตารางเชื่อมโยงยุทธศาสตร์

ยุทธศาสตร์ อปท. อบต.เมืองนาท	ยุทธศาสตร์ อปท.ในเขต จังหวัดนครราชสีมา (พ.ศ. 2566-2570)	ยุทธศาสตร์จังหวัด นครราชสีมา (พ.ศ.2566-2570)	ยุทธศาสตร์กลุ่มจังหวัด ภาคตะวันออกเฉียงเหนือ ตอนล่าง 1 (พ.ศ.2566-2570)	ยุทธศาสตร์ ภาคตะวันออกเฉียงเหนือ (พ.ศ.2566-2570)	เป้าหมายการพัฒนาที่ยั่งยืน SDGs	แผนเศรษฐกิจ ฉบับที่ 13 (พ.ศ.2566-2570)	ยุทธศาสตร์ชาติ 20 ปี (พ.ศ.2561-2580)
1. ยุทธศาสตร์การพัฒนาด้านเศรษฐกิจ	1. ยุทธศาสตร์โครงการตามแนวพระราชดำริ 3. ยุทธศาสตร์การพัฒนาด้านเศรษฐกิจ	1. ส่งเสริม พัฒนา และยกระดับตาม การเกษตรและ เกษตรแปรรูปมูลค่าสูง	2. การพัฒนาขีด ความสามารถเกษตร อุตสาหกรรมบริการ	5. ใช้โอกาสจากการพัฒนา พัฒนาโครงการคมนาคม ขนส่งที่เชื่อมโยงพื้นที่ เศรษฐกิจหลักภาคกลาง และพื้นที่ระเบียง เศรษฐกิจภาคตะวันออก (EEC) เพื่อพัฒนาเมือง และพื้นที่เศรษฐกิจใหม่ๆ ของภาค	เป้าหมายที่ 8 ส่งเสริม การเติบโตทาง เศรษฐกิจที่ต่อเนื่อง ครอบคลุมและยั่งยืน การจ้างงานเต็มที่ มี ผลิตภาพและมีกา รงานที่เหมาะสม สำหรับทุกคน	หมวดหมู่ที่ 1 ไทย เป็นประเทศชั้นนำ ด้านสินค้าเกษตร และเกษตรแปรรูป มูลค่าสูง	2. ด้านการสร้าง ความสามาร ถในกา แข่งขัน
2. ยุทธศาสตร์การพัฒนาด้านโครงสร้างพื้นฐาน สาธารณูปโภค	1. ยุทธศาสตร์โครงการตามแนวทาง พระราชดำริ 3. ยุทธศาสตร์การพัฒนาด้านเศรษฐกิจ 4. ยุทธศาสตร์การพัฒนามาเมือง	2. ส่งเสริม พัฒนา โครงสร้างพื้นฐาน เพื่อยกระดับ เศรษฐกิจ การ ท่องเที่ยว การค้า การลงทุน อุตสาหกรรม เศรษฐกิจ BCG และ เขตเศรษฐกิจพิเศษ	2. การพัฒนา อุตสาหกรรมกา ท่องเที่ยวการท่องเที่ยว การค้าชายแดนและ ผลิตภัณฑ์ใหม่	4. พัฒนาการท่องเที่ยว เชิงบูรณาการ 6. พัฒนาความร่วมมือ และใช้ประโยชน์จาก ข้อตกลงกับประเทศ เพื่อนบ้านในการสร้าง ความเข้มแข็งทาง เศรษฐกิจตามแนว ชายแดนและแนวระเบียง เศรษฐกิจ	เป้าหมายที่ 9 สร้าง โครงสร้างพื้นฐานที่มี ความทนทาน ส่งเสริม การพัฒนา อุตสาหกรรมที่ ครอบคลุมยั่งยืนและ ส่งเสริมนวัตกรรม	หมวดหมู่ที่ 5 ไทย เป็นประตูการค้า การลงทุนและ ยุทธศาสตร์ทางโลจิสติกส์ที่สำคัญของ ภูมิภาค	2. ด้านการสร้าง ความสามาร ถในกา แข่งขัน

ยุทธศาสตร์ อปท.	ยุทธศาสตร์ อปท. ในเขตจังหวัดนครราชสีมา (พ.ศ. 2566-2570)	ยุทธศาสตร์จังหวัดนครราชสีมา (พ.ศ. 2566-2570)	ยุทธศาสตร์กลุ่มจังหวัดภาคตะวันออกเฉียงเหนือตอนล่าง 1 (พ.ศ. 2566-2570)	ยุทธศาสตร์ภาคตะวันออกเฉียงเหนือ (พ.ศ. 2566-2570)	เป้าหมายการพัฒนาที่ยั่งยืน SDGs	แผนเศรษฐกิจฉบับที่ 13 (พ.ศ. 2566-2570)	ยุทธศาสตร์ชาติ 20 ปี (พ.ศ. 2561-2580)
3. การพัฒนาตามสังคม	2. ยุทธศาสตร์คุณภาพชีวิต 4. ยุทธศาสตร์การพัฒนามืออาชีพ	3. เสริมสร้างและพัฒนาศูนย์ชุมชนเมือง และการยกระดับการบริหารจัดการภาครัฐเพื่อสังคมคุณภาพสูง 5. ยกระดับตามความมั่นคงปลอดภัยในชีวิตและทรัพย์สินของประชาชน	2. การพัฒนาอุตสาหกรรมการท่องเที่ยว และผลิตภัณฑ์ใหม่	1. บริหารจัดการน้ำให้เพียงพอต่อการพัฒนาเศรษฐกิจและคุณภาพชีวิตอย่างยั่งยืน 2. แก้ปัญหาความยากจนและพัฒนาคุณภาพชีวิตผู้มีรายได้น้อยเพื่อลดความเหลื่อมล้ำทางสังคม	เป้าหมายที่ 3 สร้างหลักประกันว่าคนมีชีวิตที่มีสุขภาพดีและส่งเสริมความเป็นอยู่ที่ดีสำหรับทุกคนในทุกวัย	หมวดหมายที่ 8 ไทยมีพื้นที่และเมืองอัจฉริยะที่นำอยู่ปลอดภัย เต็มไปด้วยยั่งยืน	1. ตามความมั่นคง 3. ตามการพัฒนาและเสริมสร้างศักยภาพทรัพยากรมนุษย์ 4. ตามการสร้างโอกาสและความเสมอภาคทางสังคม

ยุทธศาสตร์ อปท. จังหวัดนครราชสีมา	ยุทธศาสตร์ อปท.ในเขต จังหวัดนครราชสีมา (พ.ศ. 2566-2570)	ยุทธศาสตร์จังหวัด นครราชสีมา (พ.ศ.2566-2570)	ยุทธศาสตร์กลุ่มจังหวัด ภาคตะวันออกเฉียงเหนือ ตอนล่าง 1 (พ.ศ.2566-2570)	ยุทธศาสตร์ภาค ตะวันออกเฉียงเหนือ (พ.ศ.2566-2570)	เป้าหมายการพัฒนาที่ยั่งยืน SDGs	แผนเศรษฐกิจ ฉบับที่ 13 (พ.ศ.2566-2570)	ยุทธศาสตร์ชาติ 20 ปี (พ.ศ.2561-2580)
4. ยุทธศาสตร์การ พัฒนาตามการศึกษา	2. ยุทธศาสตร์คุณภาพ ชีวิต	3. เสริมสร้างและ พัฒนาคน ชุมชน เมือง และการ ยกระดับการบริหาร จัดการภาครัฐเพื่อ สังคมคุณภาพสูง	ยุทธศาสตร์กลุ่มจังหวัด ภาคตะวันออกเฉียงเหนือ ตอนล่าง 1 (พ.ศ.2566-2570)	ยุทธศาสตร์ภาค ตะวันออกเฉียงเหนือ (พ.ศ.2566-2570)	เป้าหมายการพัฒนาที่ยั่งยืน SDGs	แผนเศรษฐกิจ ฉบับที่ 13 (พ.ศ.2566-2570)	ยุทธศาสตร์ชาติ 20 ปี (พ.ศ.2561-2580)
4. ยุทธศาสตร์การ พัฒนาตามการศึกษา	3. เสริมสร้างและ พัฒนาคน ชุมชน เมือง และการ ยกระดับการบริหาร จัดการภาครัฐเพื่อ สังคมคุณภาพสูง	3. เสริมสร้างและ พัฒนาคน ชุมชน เมือง และการ ยกระดับการบริหาร จัดการภาครัฐเพื่อ สังคมคุณภาพสูง	2. การพัฒนา อุตสาหกรรม ท่องเที่ยวการทอผ้าไหม และผลิตภัณฑ์ใหม่	1. บริหารจัดการน้ำให้ เพียงพอต่อการพัฒนา เศรษฐกิจและคุณภาพ ชีวิตอย่างยั่งยืน	เป้าหมายที่ 4 สร้าง หลักประกันว่าทุกคน มีการศึกษาที่มี คุณภาพอย่าง ครอบคลุมและเท่า เทียมกันและสนับสนุน โอกาสในการเรียนรู้ ตลอดชีวิต	ยุทธศาสตร์ที่ 12 ไทย มีกำลังคน สมรรถนะสูง มุ่ง เรียนรู้อย่างต่อเนื่อง ตอบใจหลาย พัฒนาแห่งอนาคต	3. ตามการพัฒนาและ เสริมสร้างศักยภาพ ทรัพยากรมนุษย์
5. ยุทธศาสตร์การ พัฒนาตามการบริหาร จัดการ ทรัพยากรธรรมชาติและ สิ่งแวดล้อม	4. ยุทธศาสตร์การ พัฒนาเมือง	4. ยกระดับบริหาร จัดการ ทรัพยากรธรรมชาติ และสิ่งแวดล้อมให้ เกิดสมดุลและยั่งยืน	1. การพัฒนาขีด ความสามารถในการ แข่งขันเกษตร อุตสาหกรรมและแปรรูป	3. สร้างความเข้มแข็งของ ฐานเศรษฐกิจภายใน ควบคู่กับ การแก้ปัญหา ทรัพยากรธรรมชาติและ สิ่งแวดล้อม	เป้าหมายที่ 15 ปกป้องฟื้นฟูและ สนับสนุนการใช้ระบบ นิเวศบนบกอย่าง ยั่งยืน	ยุทธศาสตร์ที่ 11 ไทย สามารถลดความ เสี่ยงและผลกระทบ จากภัยธรรมชาติ และเปลี่ยนแปลง สภาพภูมิอากาศ	5. ตามการสร้างการ เติบโตบนคุณภาพชีวิต ที่เป็นมิตรกับ สิ่งแวดล้อม

ยุทธศาสตร์ อปท.	ยุทธศาสตร์ อปท. ในเขตจังหวัดนครราชสีมา (พ.ศ. 2566-2570)	ยุทธศาสตร์จังหวัดนครราชสีมา (พ.ศ. 2566-2570)	ยุทธศาสตร์กลุ่มจังหวัดภาคตะวันออกเฉียงเหนือ ตอนกลาง 1 (พ.ศ. 2566-2570)	ยุทธศาสตร์ภาคตะวันออกเฉียงเหนือ (พ.ศ. 2566-2570)	เป้าหมายการพัฒนาที่ยั่งยืน SDGs	แผนเศรษฐกิจ ฉบับที่ 13 (พ.ศ. 2566-2570)	ยุทธศาสตร์ชาติ 20 ปี (พ.ศ. 2561-2580)
6. ยุทธศาสตร์การพัฒนาด้านการท่องเที่ยว ศาสนา วัฒนธรรม ประเพณี ของถิ่นและถิ่นฐานการ	2. ยุทธศาสตร์คุณภาพชีวิต 4. ยุทธศาสตร์การพัฒนาเมือง	2. ส่งเสริมพัฒนาโครงสร้างพื้นฐาน เพื่อยกระดับเศรษฐกิจ การท่องเที่ยว การค้า การลงทุน อุตสาหกรรม เศรษฐกิจ BCG และเขตเศรษฐกิจพิเศษ	2. การพัฒนาอุตสาหกรรมท่องเที่ยว และผลิตภัณฑ์ใหม่ 3. ยกระดับการพัฒนาคุณภาพชีวิต	1. บริหารจัดการน้ำให้เพียงพอต่อการพัฒนาเศรษฐกิจและคุณภาพชีวิตอย่างยั่งยืน 2. แก้ปัญหาความยากจนและพัฒนาคุณภาพชีวิตผู้มีรายได้น้อยเพื่อลดความเหลื่อมล้ำทางสังคม	เป้าหมายที่ 16 ส่งเสริมสังคมที่สงบสุขและครอบคลุมเพื่อการพัฒนาที่ยั่งยืนให้ทุกคนเข้าถึงความยุติธรรมและสร้างสถาบันที่มีประสิทธิภาพ รับผิดชอบและครอบคลุมในทุกระดับ	หมวดหมายที่ 2 ไทย เป็นศูนย์กลางของการท่องเที่ยวที่เน้นคุณภาพและความยั่งยืน	3. ด่านการพัฒนาและเสริมสร้างศักยภาพทรัพยากรมนุษย์
7. ยุทธศาสตร์การพัฒนาด้านสาธารณสุข	2. ยุทธศาสตร์คุณภาพชีวิต	3. เสริมสร้างและพัฒนาศูนย์ชุมชน เมือง และการยกระดับการบริหารจัดการภาครัฐเพื่อสังคมคุณภาพสูง	3. ยกระดับการพัฒนาคุณภาพชีวิต	2. แก้ปัญหาความยากจนและพัฒนาคุณภาพชีวิตผู้มีรายได้น้อยเพื่อลดความเหลื่อมล้ำทางสังคม	เป้าหมายที่ 3 สร้างหลักประกันว่าคนมีชีวิตที่มีสุขภาพดีและส่งเสริมความเป็นอยู่ที่ดีสำหรับทุกคนในทุกวัย	หมวดหมายที่ 4 ไทย เป็นศูนย์กลางการแพทย์และสุขภาพมูลค่าสูง	1. ตามความมั่นคง

ยุทธศาสตร์ อปท.	ยุทธศาสตร์ อปท. ในเขตจังหวัดนครราชสีมา (พ.ศ. 2566-2570)	ยุทธศาสตร์จังหวัดนครราชสีมา (พ.ศ. 2566-2570)	ยุทธศาสตร์กลุ่มจังหวัดภาคตะวันออกเฉียงเหนือตอนกลาง 1 (พ.ศ. 2566-2570)	ยุทธศาสตร์ภาคตะวันออกเฉียงเหนือ (พ.ศ. 2566-2570)	เป้าหมายการพัฒนาที่ยั่งยืน SDGs	แผนเศรษฐกิจฉบับที่ 13 (พ.ศ. 2566-2570)	ยุทธศาสตร์ชาติ 20 ปี (พ.ศ. 2561-2580)
8. ยุทธศาสตร์การพัฒนาระบบการบริหารจัดการบ้านเมืองที่ดี	5. ยุทธศาสตร์การพัฒนาระบบการบริหารภาครัฐ	3. เสริมสร้างและพัฒนาศูนย์ชุมชนเมือง และการยกระดับการบริหารจัดการภาครัฐเพื่อสังคมคุณภาพสูง	3. ยกระดับการพัฒนาคุณภาพชีวิต	ยุทธศาสตร์ภาคตะวันออกเฉียงเหนือ	เป้าหมายที่ 16 สงเสริมสังคมที่สงบสุขและครอบคลุมเพื่อการพัฒนาที่ยั่งยืนให้ทุกคนเข้าถึงความยุติธรรม และสร้างสถาบันที่มีประสิทธิภาพ	13 ไทย มีภาครัฐที่ทันสมัย ประสิทธิภาพและตอบโจทย์ประชาชน	ยุทธศาสตร์ชาติ 20 ปี (พ.ศ. 2561-2580)

3. การวิเคราะห์เพื่อพัฒนาท้องถิ่น

3.1 การวิเคราะห์กรอบการจัดทำยุทธศาสตร์ขององค์กรปกครองส่วนท้องถิ่น

ปัจจัยภายใน (Internal Factor)

จุดแข็ง (Strength – S)	จุดอ่อน (Weakness – W)
<ol style="list-style-type: none"> 1. ได้รับจัดสรรงบประมาณจากรัฐบาลและจัดเก็บเองโดยสามารถบริหารจัดการงบประมาณได้ตามอำนาจหน้าที่ได้อย่างอิสระแต่อยู่ภายใต้กฎหมายกำหนด 2. มีบุคลากรพร้อมในการปฏิบัติงานบริการแก่ประชาชน 3. มีโครงสร้างการบริหารงานและมอบหมายหน้าที่ผู้รับผิดชอบที่ชัดเจน 4. มีสถานที่ที่ให้แก่เจ้าหน้าที่ ประชาชน ได้ร่วมทำกิจกรรม 5. มีการประสานงานขอความร่วมมือระหว่างหน่วยงานราชการ สถานที่ประกอบการในพื้นที่ในการทำกิจกรรม 6. มีเครื่องมือ เครื่องใช้ในการปฏิบัติงานให้บริการแก่ประชาชนพอสมควร หากขาดเหลือประการใดสามารถติดต่อประสานงานขอความร่วมมือจากหน่วยงานที่เกี่ยวข้องได้ 	<ol style="list-style-type: none"> 1. งบประมาณที่ได้รับและจัดเก็บเองมีไม่เพียงพอต่อการพัฒนาท้องถิ่น 2. ถนนภายในตำบลยังไม่ได้มาตรฐาน 3. การรวมกลุ่มของชุมชน ขาดความเข้มแข็ง ไม่มีการดำเนินกิจกรรมต่อเนื่อง 4. ขาดแหล่งกักเก็บน้ำเพื่อการอุปโภคบริโภคและเพื่อการเกษตร 5. ห้วย คลองตื้นเขินและมีวัชพืชขึ้นในคลอง 5. ปัญหาหนี้สินของเกษตรกร

ปัจจัยภายนอก (External Factor)

โอกาส (Opportunity – O)	อุปสรรค (Threat – T)
<ol style="list-style-type: none"> 1. ได้รับการสนับสนุนงบประมาณจากภาครัฐ ด้านโครงสร้างพื้นฐาน และด้านการส่งเสริมคุณภาพชีวิต ของผู้สูงอายุ และผู้พิการ 2. มีสถานศึกษาขั้นพื้นฐานบริการให้ความรู้แก่เด็ก เยาวชน และประชาชน 3. มีสถานบริการด้านสาธารณสุขเพื่อให้ประชาชนใช้บริการอย่างทั่วถึง 4. เป็นพื้นที่ที่ผลิตพืชผลทางการเกษตร 5. มีศาสนาสถานในพื้นที่ จัดกิจกรรมส่งเสริมศิลปวัฒนธรรม ประเพณีอันดีงามในท้องถิ่น 	<ol style="list-style-type: none"> 1. ระเบียบ ขอกฎหมาย มีข้อจำกัดในการเบิกจ่าย ทำให้การปฏิบัติงานทำให้ขาดความคล่องตัวในการบริหารงาน 2. งบประมาณที่ได้รับการสนับสนุนจากภาครัฐไม่เพียงพอในการบริการงาน 2. มีภัยธรรมชาติ และสาธารณภัย เช่น ภัยแล้ง อุทกภัย อัคคีภัย ภัยแล้ง ภัยหนาว 3. ค่าครองชีพสูง ทำให้ผู้มีรายได้น้อยดำเนินชีวิตค่อนข้างลำบาก 4. สภาพความเป็นอยู่ทางครอบครัวและสังคมเปลี่ยนแปลง ทำให้คุณธรรม จริยธรรม ศีลธรรม อันดีของไทยเริ่มหดหายหรือเสื่อมถอย 5. ความนิยมการบริโภคตามวัฒนธรรมต่างชาติ ทำให้เสี่ยงต่อโรคเรื้อรัง และสุขภาพอ่อนแอ 6. เกิดการระบาดของโรคติดเชื้อไวรัสโคโรนา -19 (COVID-19)

3.2 การประเมินสถานการณ์สภาพแวดล้อมภายนอกที่เกี่ยวข้อง

ในการจัดทำแผนพัฒนาท้องถิ่น (พ.ศ. 2566-2570) ขององค์การบริหารส่วนตำบลเมืองนาทนั้น ได้ทำการประเมินสถานการณ์สภาพแวดล้อมภายนอกที่เกี่ยวข้อง ดังนี้

ด้าน	สถานการณ์สภาพแวดล้อมภายนอกที่เกี่ยวข้อง	ข้อบชยและปริมาณของปัญหา/ความต้องการ	พื้นที่เป้าหมาย/กลุ่มเป้าหมาย	ความคาดหวังและแนวโน้มอนาคต
1. ด้านเศรษฐกิจ	1) ขาดแหล่งเงินลงทุนในการทำกิจการและประกอบอาชีพ	- การลงทุน	- ประชาชนในเขต อบต.	- มีแหล่งเงินลงทุนในการทำกิจการและประกอบอาชีพ
	2) ผลผลิตทางการเกษตรราคาตกต่ำระยะทางในการขนส่งผลผลิตไกลจากแหล่งรับซื้อ	- การรวมกลุ่มต่อรองกับพ่อค้าคนกลาง	- เกษตรกรในพื้นที่	- ผลผลิตมีราคาสูงขึ้น
	3) ค่าแรงต่ำค่าครองชีพสูงขาดแคลนการจ้างงาน	- การเพิ่มค่าแรงให้เหมาะสมกับการทำงาน	- ผู้ประกอบอาชีพรับจ้าง	- ค่าแรงสูงขึ้นเหมาะสมกับค่าครองชีพ มีการจ้างงานมากขึ้น
	4) ครุภัณฑ์ยังมีรายได้เฉลี่ยต่อปี ต่ำกว่า 30,000 บาท	- เพิ่มช่องทางในการประกอบอาชีพ	- ประชาชนที่มีรายได้ต่ำกว่าเกณฑ์มาตรฐาน	- ไม่มีครัวที่ตกเกณฑ์มาตรฐานรายได้
	5) ประชาชนไม่มีการวางแผนในการดำเนินงาน	- การวางแผน	- ประชาชนในเขต อบต.	- ประชาชนสามารถวางแผนการดำเนินงานได้เอง
2. ด้านโครงสร้างพื้นฐานและสาธารณูปโภค	1) ไฟฟ้าส่องสว่างทางและที่สาธารณะยังไม่สามารถดำเนินการครอบคลุมพื้นที่ได้ทั้งหมด	- ไฟฟ้า	- ทางและที่สาธารณะในเขต อบต.	- ทางและที่สาธารณะมีแสงสว่างเพียงพอประชาชนได้รับความสะดวกในการสัญจรไปมาและป้องกันการเกิดอาชญากรรมได้
	2) ระบายขยบายมากขึ้นระบบระบายน้ำยังไม่เพียงพอ	- ราง/ท่อระบายน้ำ	- พื้นที่ใน อบต.	- มีรางระบายน้ำสามารถระบายน้ำได้สะดวกไม่อุดตัน ไม่ส่งกลิ่นเหม็นก่อกวนความรำคาญ
	3) ถนนในตำบลยังเป็นถนนดิน ถนนลูกรัง และเป็นหลุมเป็นบ่อ	- ถนน	- ทางและพื้นที่สาธารณะในเขต อบต.	- มีถนนให้ประชาชนได้สัญจรไปมาสะดวก
	4) ประชาชนต้องการเส้นทางในการสัญจรไปมาเพิ่มมากขึ้นและอบต. ไม่สามารถดำเนินการได้เนื่องจากงบประมาณมีไม่เพียงพอ	- เส้นทางคมนาคม	- เส้นทางคมนาคมที่เป็นสาธารณะและประชาชนมีความต้องการให้ดำเนินการ	- มีเส้นทางในการคมนาคมเพียงพอและ ประชาชนได้รับความสะดวกในการสัญจรไปมา

ด้าน	สถานการณ์ภาพแวดล้อมภายนอกที่เกี่ยวข้อง	ข้อบชบายและปริมาณของปัญหา/ความต้องการ	พื้นที่เป้าหมาย/กลุ่มเป้าหมาย	ความคาดหวังและแนวโน้มอนาคต
	5) ในเขต อบต. ไม่มีแหล่งท่องเที่ยวและกิจกรรมการท่องเที่ยว	- การท่องเที่ยว	- ในเขต อบต.	- มีแหล่งท่องเที่ยวในเขต อบต. และส่งเสริมกิจกรรมการท่องเที่ยวเพิ่มมากขึ้น
3. ด้านสังคม	1) เด็กและผู้สูงอายุบางครอบครัว ผู้สูงอายุอยู่ตามลำพัง และรับภาระในการดูแลเด็ก	- การได้รับการดูแลเด็กและผู้สูงอายุ	- ผู้สูงอายุและเด็กในเขต อบต.	- ผู้สูงอายุและเด็กได้รับการดูแลที่ดี
	2) ผู้พิการไม่ได้รับความช่วยเหลือในด้านชีวิต	- การได้รับการดูแลผู้พิการ	- ผู้พิการในเขต อบต.	- ผู้พิการได้รับความช่วยเหลือในการดำรงชีวิตและทั่วถึง
	3) ประชาชนในพื้นที่บางรายมีที่อยู่อาศัยไม่มั่นคงแข็งแรง	- ที่อยู่อาศัย	- ประชาชนที่ได้รับความสะดวกสบายเรื่องที่อยู่อาศัย	- ประชาชนในพื้นที่ได้รับความช่วยเหลือซ่อมแซมที่อยู่อาศัยให้มั่นคงแข็งแรง
	4) มีการขยายตัวของประชากรเพิ่มมากขึ้นทำให้เกิดการขยายตัวของอาคารบ้านเรือนทำให้เกิดเป็นชุมชนแออัด	- ประชากร	- พื้นที่ในเขต อบต.	- ควบคุมการก่อสร้างอาคารบ้านเรือนการพิจารณาออกใบอนุญาตเพื่อไม่เกิดปัญหาจากการก่อสร้างอาคาร
	5) เยาวชนและวัยรุ่นติดเกมส์ สิ่งลามก บุหรี่ เหล้า ยาเสพติด และท้องก่อนวัยอันสมควร	- เยาวชนและวัยรุ่นใช้เวลาว่างให้เป็นประโยชน์	- เยาวชนและวัยรุ่นในเขต อบต.	- เยาวชนและวัยรุ่นมีอนาคตที่ดี
	6) มีการทำลายและลักขโมยทรัพย์สินของประชาชนและราชการรวมทั้งเกิดการทะเลาะวิวาทกันในชุมชน	- การรักษาความปลอดภัยในชีวิตและทรัพย์สินของประชาชน	- ประชาชนและส่วนราชการ	- มีการป้องกันและรักษาความปลอดภัยในชีวิตและทรัพย์สินของประชาชนและส่วนราชการ เช่น การติดตั้งกล้องวงจรปิด การให้ผู้นำ อปพร. ควบคุมและระงับเหตุทะเลาะวิวาท
	7) การจราจรบนถนนมีเพิ่มมากขึ้นอาจทำให้เกิดอุบัติเหตุขึ้นได้	- การจราจร	ประชาชนที่สัญจรไปมาบนถนน	มีระบบควบคุมการจราจร เช่น ติดตั้งสัญญาณจราจรเพื่อเตือนให้ระมัดระวัง
4. ด้านการศึกษา	1) การศึกษาสื่อการเรียนการสอนยังไม่พอเพียง เด็กนักเรียนไม่ได้รับการศึกษาต่อในระดับที่สูงกว่าชั้นพื้นฐาน และขาดงบประมาณในการศึกษาคือครอบครัวยากจน	- สังคมในชุมชน	- เด็กนักเรียนในเขต อบต.	- มีสื่อการเรียนการสอนที่พอเพียง เด็กนักเรียนได้รับการศึกษาที่สูงขึ้น มีงบประมาณในการศึกษาเล่าเรียน

ด้าน	สถานการณ์ภาพแวดล้อม ภายนอกที่เกี่ยวข้อง	ข้อบชยและ ปริมาณของปัญหา/ ความต้องการ	พื้นที่เป้าหมาย/ กลุ่มเป้าหมาย	ความคาดหวังและ แนวโน้มอนาคต
5. ด้าน ทรัพยากร ธรรมชาติและ สิ่งแวดล้อม	1) ปริมาณขยะและน้ำเสียเพิ่ม มากขึ้น	- ปัญหามลพิษ ทางอากาศ	- ในเขต อบต.	- ปริมาณขยะและน้ำเสียถูก กำจัดให้หมดด้วยวิธีการที่ ถูกต้อง
	2) พื้นที่ป่าภายในเขต อบต. มี น้อย	- มีการถางป่าเพื่อ ปลูกพืชทางการ เกษตร	- ในเขต อบต.	- เพิ่มพื้นที่ป่า ต้นไม้ให้มากขึ้น
	3) ประชาชนยังเผาหญ้า ตอ ซังข้าว เผาอ้อย เกิดมลพิษ	- ปัญหามลพิษ ทางอากาศ	- ในเขต อบต.	- ในพื้นที่ไม่มีการเผา เกิดขึ้น
	4) มีปัญหาเรื่องขยะและสัตว์ เลี้ยงเพิ่มมากขึ้นส่งกลิ่นเหม็น รำคาญ	- ปัญหามลพิษ ทางอากาศ	- ผู้ประกอบการ และชุมชนในเขต พื้นที่ อบต.	- ปัญหาขยะและสัตว์เลี้ยง ลดลง ประชาชนสามารถกำจัด ขยะและมูลสัตว์ได้โดยไม่ส่งผล กระทบต่อชุมชน
	5) ประชาชนบางครัวเรือน อุปโภค-บริโภคน้ำที่ยังไม่ สะอาดและมีสิ่งเจือปน เช่น จากน้ำฝน น้ำที่ไม่ได้คุณภาพ มีตะกอน	- การอุปโภค- บริโภค	- ประชาชนในเขต อบต.	- ประชาชนบริโภคน้ำที่สะอาด ถูกสุขลักษณะ
6. ด้านศาสนา และวัฒนธรรม	9) ศิลปะ วัฒนธรรม จารีต ประเพณีและภูมิปัญญาท้องถิ่น ถูกลืมเลือนไปมาก	- ศิลปะ วัฒนธรรม จารีต ประเพณีและภูมิ ปัญญาท้องถิ่น ถูก ลืมเลือนไปมาก	- ประชาชนในเขต อบต.	- ยกย่อง เชิดชูคนดีหรือปราชญ์ ชาวบ้านในโอกาสต่าง ๆ เพื่อเป็น ตัวอย่างแก่เยาวชนและประชาชน ศิลปะ วัฒนธรรม จารีตประเพณี และภูมิปัญญาท้องถิ่น ไม่ถูกลืม และคงอยู่สืบไป
7. ด้าน สาธารณสุข	1) มีการระบาดของโรคอุบัติ ใหม่ โรคระบาด โรคติดต่อ	- ด้านสาธารณสุข	- ในเขต อบต.	- ในพื้นที่ไม่มีการระบาดของ โรคอุบัติใหม่ โรคระบาด โรคติดต่อ
	2) ประชาชนในพื้นที่ป่วยเป็นโรค เรื้อรังแนวโน้มที่เพิ่มขึ้น เช่น เบาหวาน ความดัน	- ด้านการแพทย์	- ประชาชนกลุ่ม เสี่ยงและผู้ป่วย	- ประชาชนหายจากการ เจ็บป่วย
	3) ประชาชนบริโภคอาหารที่ ปลอดภัย	- ด้านสาธารณสุข	- ประชาชนในเขต อบต.	- ประชาชนทราบและสามารถ เลือกบริโภคอาหารที่ปลอดภัย ได้ถูกต้อง

ด้าน	สถานการณ์ภาพแวดล้อม ภายนอกที่เกี่ยวข้อง	ข้อบช่ายและ ปริมาณของปัญหา/ ความต้องการ	พื้นที่เป้าหมาย/ กลุ่มเป้าหมาย	ความคาดหวังและ แนวโน้มอนาคต
	4) ประชาชนกรอายุตั้งแต่ 35 ขึ้นไป ไม่ได้ตรวจสุขภาพ ประจำปี	- การได้รับการ ตรวจสุขภาพ	- ประชาชนในเขต อบต. ที่อายุ 35 ขึ้นไป	- ประชาชนที่อายุ 35 ขึ้นไป ได้รับการตรวจสุขภาพทุกคน
8. ด้านการ บริหารงาน เมืองที่ดี	1) ประชาชนบางส่วนยังขาด ความรู้เกี่ยวกับขั้นตอน กระบวนการการทำงานของ อบต.	- การขาดความรู้ ความเข้าใจที่ ถูกต้อง	- ประชาชนในเขต อบต.	- ประชาชนมีความรู้ ความ เข้าใจมากขึ้น และสามารถเสนอ แนวทางการแก้ไขปัญหาที่ เกิดขึ้นในหมู่บ้าน

ส่วนที่ 3

การนำแผนพัฒนาท้องถิ่นไปสู่การปฏิบัติ

1. ยุทธศาสตร์การพัฒนาท้องถิ่นและยุทธศาสตร์ระดับมหภาคเพื่อนำไปสู่การปฏิบัติ

ที่	ยุทธศาสตร์ชาติ 20 ปี	แผนพัฒนาเศรษฐกิจและสังคมแห่งชาติ ฉบับที่ 13	SDGs	ยุทธศาสตร์จังหวัด	ยุทธศาสตร์การพัฒนาขององค์กรปกครองส่วนท้องถิ่นในเขตจังหวัด	ยุทธศาสตร์ อปท.	กลยุทธ์	แผนงาน	หน่วยงานรับผิดชอบหลัก
1	2. ด่านการสร้าง ความสามารถใน การแข่งขัน	หมวดหมู่ที่ 1 ไทยเป็น ประเทศชั้นนำด้านสินค้า เกษตรและเกษตรแปรรูป มูลค่าสูง	เป้าหมายที่ 8 ส่งเสริม การเติบโตทางเศรษฐกิจ ที่ต่อเนื่องครอบคลุมและ ยั่งยืน การจ้างงานเต็มที่ มีผลิตภาพและการมีงาน ที่เหมาะสมสำหรับทุกคน	1. ส่งเสริม พัฒนาและยกระดับด้านการเกษตรแปรรูปมูลค่าสูง	1. ยุทธศาสตร์โครงการตาม แนวทางพระราชดำริ 3. ยุทธศาสตร์การพัฒนาตาม เศรษฐกิจ	1. การพัฒนาตาม เศรษฐกิจ	ส่งเสริมและสนับสนุน อาชีพของครัวเรือนและ กลุ่มอาชีพ	การเกษตร	สำนักปลัด อบต.
2	2. ด่านการสร้าง ความสามารถใน การแข่งขัน	หมวดหมู่ที่ 5 ไทยเป็นประตู การค้าการลงทุนและ ยุทธศาสตร์ทางโลจิสติกส์ที่สำคัญของภูมิภาค	เป้าหมายที่ 6 สร้าง หลักประกันเรื่องน้ำและการ สุขภาพปลอดภัยให้มีการ จัดการอย่างยั่งยืน และ มีสภาพพร้อมใช้สำหรับ ทุกคน	2. ส่งเสริม พัฒนา โครงสร้างพื้นฐานเพื่อยกระดับเศรษฐกิจ การท่องเที่ยว การค้า การลงทุน อุตสาหกรรม เศรษฐกิจ BCG และเขตเศรษฐกิจพิเศษ	4. ยุทธศาสตร์การพัฒนา เมือง 1. ยุทธศาสตร์โครงการตาม แนวทางพระราชดำริ 2. ยุทธศาสตร์การพัฒนาตาม เศรษฐกิจ	2. การพัฒนาตาม โครงสร้างพื้นฐานและ สาธารณูปโภค	ส่งเสริมและสนับสนุนให้มี ไฟฟ้าแสงสว่างใต้อาคารทุก พื้นที่ ส่งเสริมและพัฒนา เส้นทางคมนาคมขนส่ง ไฟฟ้า น้ำประปา ส่งเสริมและพัฒนา แหล่งน้ำสำหรับอุปโภค	เคหะและชุมชน อุตสาหกรรม และการโยธา การเกษตร	กองช่าง

ที่	ยุทธศาสตร์ชาติ 20 ปี	ยุทธศาสตร์ชาติ ฉบับที่ 13 สังคมแห่งชาติ ฉบับที่ 13	SDGs	ยุทธศาสตร์จังหวัด	ยุทธศาสตร์การพัฒนาขององค์กรปกครองส่วนท้องถิ่น ในเขตจังหวัด	ยุทธศาสตร์ อบท.	กลยุทธ์	แผนงาน	หน่วยงานรับผิดชอบหลัก
3	1. ด้านความมั่นคง 3. ด้านการพัฒนามาตรฐานและเสริมสร้างศักยภาพ ทรัพยากรมนุษย์ 4. ด้านการสร้างโอกาสและความเสมอภาคทางสังคม	หมวดหมู่ที่ 8 ไทยมีพื้นที่และเมืองอัจฉริยะที่น่าอยู่ ปลอดภัย เด็ดขาดอย่างยั่งยืน หมวดหมู่ที่ 9 ไทยมีความยากจนข้ามรุ่นลดลง และมีคุณภาพชีวิตที่ดีขึ้น เพียงพอ เหมาะสม หมวดหมู่ที่ 11 ไทยสามารถลดความเสี่ยงและผลกระทบจากภัยธรรมชาติ และการเปลี่ยนแปลง	ทันทาน ส่งเสริมการพัฒนาอุตสาหกรรมที่ครอบคลุมยั่งยืน และส่งเสริมนวัตกรรมเป้าหมายที่ 11 ทำให้เมืองและการตั้งถิ่นฐานของมนุษย์มีความปลอดภัยทั่วถึงพร้อมรับการเปลี่ยนแปลงและยั่งยืน เป้าหมายที่ 3 สร้างหลักประกันว่าคนมีชีวิตที่ดีในทุกที่ ที่มีสุขภาพดีและส่งเสริมความเป็นอยู่ที่ดีสำหรับทุกคนในทุกวัย เป้าหมายที่ 16 ส่งเสริมสังคมที่สงบสุขและยุติธรรม พัฒนาที่ยั่งยืน ให้ทุกคนเข้าถึงความยุติธรรม และสร้างสถาบันที่มีประสิทธิภาพ รับผิดชอบ และ	3. เสริมสร้างและพัฒนาคนชุมชน เมือง และการยกระดับการบริหารจัดการภาครัฐเพื่อสังคมคุณภาพสูง 5. ยกกระดับความมั่นคงปลอดภัยในชีวิตและทรัพย์สินของประชาชน	2. ยุทธศาสตร์การพัฒนาคุณภาพชีวิต 4. ยุทธศาสตร์การพัฒนาเมือง	3. การพัฒนาตามสังคม	ส่งเสริมและสนับสนุนการพัฒนาคน สวัสดิการทางสังคม ส่งเสริมและสนับสนุนเพิ่มประสิทธิภาพในการรักษาความสงบเรียบร้อยและความปลอดภัยในชีวิตและทรัพย์สินของประชาชน ส่งเสริมและสนับสนุนการพัฒนาคน	สร้างความเข้มแข็งของชุมชน รักษาความสงบภายใน สาธารณสุข	สำนักปลัด อบต.

ที่	ยุทธศาสตร์ชาติ 20 ปี	แผนพัฒนาเศรษฐกิจและสังคมแห่งชาติ ฉบับที่ 13	SDGs	ยุทธศาสตร์จังหวัด	ยุทธศาสตร์การพัฒนารองขององค์กรปกครองส่วนท้องถิ่น ในเขตจังหวัด	ยุทธศาสตร์ อปท.	กลยุทธ์	แผนงาน	หน่วยงานรับผิดชอบหลัก
		สภาพภูมิอากาศ	ครอบคลุมในทุกระดับ.				ส่งเสริมและสนับสนุน การพัฒนาพื้นที่ป่าและ นันทนาการ	การศาสนา วัฒนธรรม และ นันทนาการ	กอง การศึกษาฯ
							ส่งเสริมและสนับสนุน การดำเนินงานด้านสังคม เศรษฐกิจและสร้าง สวัสดิการทางสังคม การ ป้องกันและบรรเทาสาธาร์ณภัย	งบกลาง	สำนักปลัด อบต.
4	3. ด่านการ พัฒนาและ เสริมสร้าง ศักยภาพ ทวีปภาคกรมมนุษย์	หมวดหมู่ที่ 12 ไทยมี กำลังคนสมรรถนะสูง มุ่ง เร็วหรืออย่างต่อเนื่อง ครอบคลุม โจทย์การพัฒนาแห่ง อนาคต	เป้าหมายที่ 4 สร้าง หลักประกันว่าทุกคนมี การศึกษาที่มีคุณภาพ ครอบคลุมและเท่าเทียมกันและสนับสนุน โอกาสในการเรียนรู้ ตลอดชีวิต	3. เสริมสร้างและพัฒนาคน ชุมชน เมือง และกายภาพ การบริหารจัดการภาครัฐเพื่อ สังคมคุณภาพสูง	2. ยุทธศาสตร์การพัฒนา คุณภาพชีวิต	4. การพัฒนาตาม การศึกษา	ส่งเสริมและสนับสนุน การพัฒนาทางด้าน การศึกษา	การศึกษา	กอง การศึกษาฯ
5	5. ด่านการสร้าง การเติบโตบน คุณภาพชีวิตที่ เป็นมิตรกับ สิ่งแวดล้อม	หมวดหมู่ที่ 11 ไทย สามารถลดความเสียหาย และผลกระทบจากภัย ธรรมชาติและการ เปลี่ยนแปลงสภาพ ภูมิอากาศ	เป้าหมายที่ 6 สร้าง หลักประกันเรื่องน้ำและการ สุขภาพที่ใหม่ การ จัดการอย่างยั่งยืน และมีสภาพพร้อมใช้สำหรับ ทุกคน	4. ยกระดับบริหารจัดการ ทรัพยากรธรรมชาติและ สิ่งแวดล้อมให้เกิดความสมดุล และยั่งยืน	4. ยุทธศาสตร์การพัฒนา เมือง	5. การพัฒนาตาม การ บริหารจัดการ ทรัพยากรธรรมชาติและ สิ่งแวดล้อม	ส่งเสริมและรักษา ทรัพยากรธรรมชาติและ สิ่งแวดล้อม	บริหารงาน ทั่วไป การศึกษา	สำนักปลัด อบต. กอง การศึกษาฯ
							พัฒนาแหล่งน้ำและ แก้ไขปัญหาแม่น้ำเลย ในคูคลอง	เฉพาะและชุมชน	กองช่าง

ที่	ยุทธศาสตร์ชาติ 20 ปี	ยุทธศาสตร์ชาติ สังคมแห่งชาติ ฉบับที่ 13	SDGs	ยุทธศาสตร์จังหวัด	ยุทธศาสตร์การพัฒนารอง องค์การปกครองส่วนท้องถิ่น ในเขตจังหวัด	ยุทธศาสตร์ อบต.	กลยุทธ์	แผนงาน	หน่วยงาน รับผิดชอบ หลัก
6	2. ด่านการสร้างความเสมอภาคในการแข่งขัน	หมวดหมู่ที่ 2 ไทยเป็นศูนย์กลางของภาค ท่องเที่ยวที่เน้นคุณภาพ และความยั่งยืน	เป้าหมายที่ 15 ปกป้องฟื้นฟู และสนับสนุนการใช้ระบบนิเวศบนบก อย่างยั่งยืน	2. ส่งเสริม พัฒนา โครงสร้างพื้นฐานเพื่อยกระดับเศรษฐกิจ การท่องเที่ยว การค้า การลงทุน อุตสาหกรรม เศรษฐกิจ BCG และเขตเศรษฐกิจพิเศษ	2. ยุทธศาสตร์การพัฒนา คุณภาพชีวิต	6. การพัฒนาตามการพัฒนา การท่องเที่ยว ศาสนา วัฒนธรรม ประเพณีท้องถิ่นและ นันทนาการ	ส่งเสริมการสร้างจิตสำนึกในการกำจัดขยะมูลฝอยภายในตำบล ส่งเสริมการสร้างจิตสำนึกในการรักษาทรัพยากรธรรมชาติ และสิ่งแวดล้อม	สาธารณสุข สร้างความเข้มแข็งของชุมชน การเกษตร	สำนักปลัด อบต. สำนักปลัด อบต. สำนักปลัด อบต. สำนักปลัด อบต.
7	3. ด่านการพัฒนาและเสริมสร้างศักยภาพทรัพยากรมนุษย์	หมวดหมู่ที่ 4 ไทยเป็นศูนย์กลางการแพทย์และสุขภาพมูลค่าสูง	เป้าหมายที่ 3 สร้างหลักประกันว่าคนมีชีวิตที่มีสุขภาพดีและส่งเสริม	3. เสริมสร้างและพัฒนาคน ชุมชน เมือง และการยกระดับการบริหารจัดการ	2. ยุทธศาสตร์การพัฒนา คุณภาพชีวิต	7. การพัฒนาตาม สาธารณสุข	ส่งเสริมและสนับสนุน การจัดทำปฏิทินชุมชน ออกกำลังภายในชุมชน ส่งเสริมและสนับสนุน การป้องกันและควบคุมโรคติดต่อจนทำให้	การศานา วัฒนธรรม และ นันทนาการ การศานา วัฒนธรรม และ นันทนาการ อุตสาหกรรม และการโยธา	กอง การศึกษา กอง การศึกษา กองช่าง สำนักปลัด อบต.

ที่	ยุทธศาสตร์ชาติ 20 ปี	แผนพัฒนาเศรษฐกิจและสังคมแห่งชาติ ฉบับที่ 13	SDGs	ยุทธศาสตร์จังหวัด	ยุทธศาสตร์การพัฒนาระบบขององค์กรปกครองส่วนท้องถิ่นในเขตจังหวัด	ยุทธศาสตร์ อบท.	กลยุทธ์	แผนงาน	หน่วยงานรับผิดชอบหลัก
	ศักยภาพทรัพยากรมนุษย์		ความเป็นอยู่ที่ดีสำหรับทุกคนในทุกวัย	ภาครัฐเพื่อสังคมคุณภาพสูง			บริการด้านสาธารณสุขส่งเสริมและสนับสนุนการให้บริการทางสาธารณสุขและสุขภาพอนามัยของนักเรียนสนับสนุนการให้บริการทางสาธารณสุขและสุขภาพอนามัยของประชาชน	การศึกษา	กองการศึกษา
8	1. ด้านความมั่นคง 3. ด้านการพัฒนาและเสริมสร้างศักยภาพทรัพยากรมนุษย์	หมุดหมายที่ 13 ไทยมีภาครัฐที่ทันสมัย มีประสิทธิภาพ และตอบโจทย์ประชาชน	เป้าหมายที่ 16 ส่งเสริมสังคมที่สงบสุขและครอบคลุมเพื่อการพัฒนาที่ยั่งยืน ให้ทุกคนเข้าถึงความยุติธรรม และสร้างสถาบันที่มีประสิทธิภาพ รับผิดชอบ และครอบคลุมในทุกระดับ	3. เสริมสร้างและพัฒนาคนชุมชน เมือง และยกระดับการบริหารจัดการภาครัฐเพื่อสังคมคุณภาพสูง	5. ยุทธศาสตร์การพัฒนาระบบการบริหารจัดการภาครัฐ	8. ด้านการบริหารจัดการบ้านเมืองที่ดี	ส่งเสริมการเพิ่มศักยภาพของบุคลากรและองค์กรใหม่ ความสามารถในการพัฒนาท้องถิ่น	บริหารทั่วไป	สำนักปลัด อบต.
	6. ด้านการปรับสมดุลและพัฒนาระบบการบริหาร		เป้าหมายที่ 17 เสริมความเข้มแข็งให้แก่กลไกการดำเนินงาน และฟื้นฟูหุ้นส่วนความ				ส่งเสริมการมีส่วนร่วมของทุกภาคส่วนตามหลักบริหารจัดการบ้านเมืองที่ดี เพื่อก่อสร้าง ปรับปรุงซ่อมแซมอาคารสำนักงานและสิ่งอำนวยความสะดวกสาธารณะทุกภาคส่วน	สร้างความเข้มแข็งของชุมชน	สำนักปลัด อบต.

ที่	ยุทธศาสตร์ชาติ 20 ปี	แผนพัฒนาเศรษฐกิจและสังคมแห่งชาติ ฉบับที่ 13	SDGs	ยุทธศาสตร์จังหวัด	ยุทธศาสตร์การพัฒนาขององค์กรปกครองส่วนท้องถิ่นในเขตจังหวัด	ยุทธศาสตร์ อบท.	กลยุทธ์	แผนงาน	หน่วยงานรับผิดชอบหลัก
	จัดการภาครัฐ		ร่วมมือในระดับโลกเพื่อการพัฒนาที่ยั่งยืน				ส่งเสริมการเพิ่มศักยภาพของบุคลากรทางการศึกษาให้มี ความสามารถในการพัฒนาจัดการเรียนการสอน	การศึกษา	กองการศึกษา
รวม 8 ยุทธศาสตร์									

2. บัญชีโครงการพัฒนาท้องถิ่น

บัญชีสรุปโครงการพัฒนา

แผนพัฒนาท้องถิ่น (พ.ศ. 2566 - 2570) ทบวง ครั้งที่ 1/2567

แบบ ผ. ๐๑

องค์การบริหารส่วนตำบลเมืองนาท อำเภอขามสะแกแสง จังหวัดนครราชสีมา

ยุทธศาสตร์	ปี 2566		ปี 2567		ปี 2568		ปี 2569		ปี 2570		รวม 5 ปี	
	จำนวนโครงการ	งบประมาณ (บาท)	จำนวนโครงการ	งบประมาณ (บาท)	จำนวนโครงการ	งบประมาณ (บาท)	จำนวนโครงการ	งบประมาณ (บาท)	จำนวนโครงการ	งบประมาณ (บาท)	จำนวนโครงการ	งบประมาณ (บาท)
1) ยุทธศาสตร์การพัฒนาด้านเศรษฐกิจ												
1.1 กลยุทธ์ ส่งเสริมสนับสนุนอาชีพของครัวเรือนและกลุ่มอาชีพ												
(1) แผนงานการเกษตร	6	530,000	6	530,000	7	580,000	7	580,000	7	580,000	33	2,800,000
รวม	6	530,000	6	530,000	7	580,000	7	580,000	7	580,000	33	2,800,000
2) ยุทธศาสตร์การพัฒนาด้านโครงสร้างพื้นฐานและสาธารณูปโภค												
2.1 กลยุทธ์ ส่งเสริมและสนับสนุนให้มีไฟฟ้าแสงสว่างในครบทุกพื้นที่												
(1) แผนงานเคหะและชุมชน	1	200,000	1	200,000	1	200,000	1	200,000	1	200,000	5	1,000,000
2.2 กลยุทธ์ ส่งเสริมและพัฒนาศูนย์พัฒนาทางคมนาคมขนส่ง ไฟฟ้า น้ำประปา												
(1) แผนงานอุตสาหกรรมและการโยธา	6	5,560,000	7	3,350,000	7	3,350,000	7	3,350,000	6	3,300,000	33	16,650,000
รวม	7	3,500,000	8	3,550,000	8	3,550,000	8	3,550,000	7	3,500,000	38	17,650,000

ยุทธศาสตร์	ปี 2566		ปี 2567		ปี 2568		ปี 2569		ปี 2570		รวม 5 ปี	
	จำนวนโครงการ	งบประมาณ (บาท)	จำนวนโครงการ	งบประมาณ (บาท)	จำนวนโครงการ	งบประมาณ (บาท)	จำนวนโครงการ	งบประมาณ (บาท)	จำนวนโครงการ	งบประมาณ (บาท)	จำนวนโครงการ	งบประมาณ (บาท)
3) ยุทธศาสตร์การพัฒนาด้านสังคม												
3.1 กัลยuth์ ส่งเสริมและสนับสนุนการพัฒนาตามสวัสดิการทางสังคม												
(1) แผนงานสังคมสงเคราะห์	13	560,000	13	560,000	13	560,000	13	560,000	13	560,000	65	2,800,000
3.2 กัลยuth์ ส่งเสริมและสนับสนุนเพิ่มประสิทธิภาพในการรักษาความสงบเรียบร้อยและความปลอดภัยในชีวิตและทรัพย์สินของประชาชน												
(1) แผนงานการรักษาความสงบภายใน	9	5,560,000	9	5,560,000	9	5,560,000	9	5,560,000	9	5,560,000	45	27,800,000
3.3 กัลยuth์ ส่งเสริมและสนับสนุนการพัฒนาแรงงานด้านสาธารณสุขเพื่อป้องกันและแก้ไขปัญหาเสพติด												
(1) แผนงานสาธารณสุข	1	150,000	1	150,000	1	150,000	1	150,000	1	150,000	5	750,000
3.4 กัลยuth์ ส่งเสริมและสนับสนุนการพัฒนาพนักงานกีฬาและนันทนาการ												
(1) แผนงานแผนงานการศาสนา วัฒนธรรมและนันทนาการ	1	150,000	1	150,000	1	150,000	1	150,000	1	150,000	5	750,000
3.5 ส่งเสริมและสนับสนุนการดำเนินงานด้านสังคมสงเคราะห์และสร้างสวัสดิการทางสังคม การป้องกันและบรรเทาสาธารณภัย												
(1) แผนงานบกลาง	6	13,260,000	6	13,260,000	6	13,260,000	6	13,260,000	6	13,260,000	30	66,300,000
รวม	31	19,680,000	31	19,680,000	31	19,680,000	31	19,680,000	31	19,680,000	155	98,400,000
4) ยุทธศาสตร์การพัฒนาด้านการศึกษา												
4.1 กัลยuth์ ส่งเสริมและสนับสนุนการพัฒนาตามด้านการศึกษา												
(1) แผนงานการศึกษา	16	3,183,142	16	3,183,142	14	3,077,642	14	3,077,642	13	3,097,642	73	15,639,210
รวม	16	3,183,142	16	3,183,142	14	3,077,642	14	3,077,642	13	3,097,642	73	15,639,210

ยุทธศาสตร์	ปี 2566		ปี 2567		ปี 2568		ปี 2569		ปี 2570		รวม 5 ปี	
	จำนวนโครงการ	งบประมาณ (บาท)	จำนวนโครงการ	งบประมาณ (บาท)	จำนวนโครงการ	งบประมาณ (บาท)	จำนวนโครงการ	งบประมาณ (บาท)	จำนวนโครงการ	งบประมาณ (บาท)	จำนวนโครงการ	รวมงบประมาณ (บาท)
5) ยุทธศาสตร์การพัฒนาการบริหารจัดการทรัพยากรธรรมชาติและสิ่งแวดล้อม												
5.1 กดยุทธ พัฒนาแหล่งน้ำและแก้ไขปัญหาน้ำเสียในอุตสาหกรรม												
(1) แผนงานเฉพาะและชุมชน	3	350,000	3	350,000	3	350,000	3	350,000	3	350,000	15	1,750,000
5.2 กดยุทธ ส่งเสริมการสร้างจิตสำนึกในการรักษาทรัพยากรธรรมชาติและสิ่งแวดล้อมภายใต้ตำบล												
(1) แผนงานเฉพาะและชุมชน	3	50,000	3	50,000	3	50,000	3	50,000	3	50,000	15	250,000
5.3 กดยุทธ ส่งเสริมการสร้างจิตสำนึกในการรักษาทรัพยากรธรรมชาติและสิ่งแวดล้อม												
(1) แผนงานการเกษตร	5	180,000	6	212,000	6	212,000	6	212,000	6	212,000	29	1,028,000
รวม	11	580,000	12	612,000	12	612,000	12	612,000	12	612,000	59	3,028,000
6) ยุทธศาสตร์การพัฒนาการบริหารท่องเที่ยว ศาสนา วัฒนธรรมประเพณีท้องถิ่นและนันทนาการ												
6.1 กดยุทธ ส่งเสริมและปลูกฝังให้ประชาชนแสดงความรักรักภักดีที่เทิดทูนสถาบันพระมหากษัตริย์												
(1) แผนงานบริหารงานทั่วไป	1	20,000	1	30,000	2	30,000	2	30,000	2	30,000	9	140,000
6.2 กดยุทธ ส่งเสริมและสนับสนุนการจัดกิจกรรมงานทางศาสนา ประเพณีวัฒนธรรมท้องถิ่นและนันทนาการ												
(1) แผนงานการศาสนา วัฒนธรรมและนันทนาการ	12	1,040,000	12	1,040,000	12	1,040,000	12	1,040,000	12	1,040,000	60	5,200,000
6.3 กดยุทธ ส่งเสริมและสนับสนุนการออกกำลังกายในชุมชน												
(1) แผนงานอุตสาหกรรม และกาเรียชา	1	1,000,000	1	1,000,000	1	1,000,000	1	1,000,000	1	1,000,000	5	5,000,000
รวม	14	2,060,000	15	20,070,000	15	20,070,000	15	20,070,000	15	20,070,000	74	10,340,000

ยุทธศาสตร์	ปี 2566		ปี 2567		ปี 2568		ปี 2569		ปี 2570		รวม 5 ปี	
	จำนวนโครงการ	งบประมาณ (บาท)	จำนวนโครงการ	งบประมาณ (บาท)	จำนวนโครงการ	งบประมาณ (บาท)	จำนวนโครงการ	งบประมาณ (บาท)	จำนวนโครงการ	งบประมาณ (บาท)	จำนวนโครงการ	งบประมาณ (บาท)
7. ยุทธศาสตร์พัฒนาด้านสาธารณสุข												
7.1 กัลยUTH ส่งเสริมและสนับสนุนการป้องกันและควบคุมโรคติดต่อจนการให้บริการด้านสาธารณสุข												
(1) แผนงานสาธารณสุข	17	550,000	22	910,000	23	940,000	23	940,000	23	940,000	108	4,280,000
7.2 กัลยUTH ส่งเสริมและสนับสนุนการให้บริการทางสาธารณสุขและสุขภาพอนามัยของนักเรียน												
(1) แผนการศึกษา	3	90,000	3	90,000	3	90,000	3	90,000	3	90,000	15	450,000
7.3 กัลยUTH ส่งเสริมและสนับสนุนการให้บริการทางสาธารณสุขภาพอนามัยของประชาชน												
(1) แผนงานปกกลาง	1	100,000	1	100,000	1	100,000	1	100,000	1	100,000	5	500,000
รวม	21	740,000	26	1,100,000	27	1,130,000	27	1,130,000	27	1,130,000	128	5,230,000
8. ยุทธศาสตร์พัฒนาด้านการบริหารจัดการบ้านเมืองที่ดี												
8.1 กัลยUTH ส่งเสริมการเพิ่มศักยภาพของบุคลากร และองค์กรให้มีความสามารถในการพัฒนาท้องถิ่น												
(1) แผนงานบริหารทั่วไป	8	1,520,000	8	1,520,000	9	1,525,000	9	1,525,000	9	1,525,000	43	7,615,000
8.2 กัลยUTH ส่งเสริมการมีส่วนร่วมของทุกภาคส่วนตามหลักการบริหารจัดการบ้านเมืองที่ดี												
(2) แผนงานสร้างความเข้มแข็งของชุมชน	5	150,000	7	230,000	7	250,000	7	250,000	7	250,000	33	1,130,000
8.3 กัลยUTH ส่งเสริมการเพิ่มศักยภาพของบุคลากรทางการศึกษาให้มีความสามารถในการพัฒนาการเรียนการสอน												
(3) แผนงานการศึกษา	4	600,000	4	600,000	4	600,000	4	600,000	4	600,000	20	3,000,000
8.4 กัลยUTH เพื่อก่อสร้าง ปรับปรุงซ่อมแซมอาคารสำนักงานและสิ่งอำนวยความสะดวกแก่ผู้มาติดต่อราชการ												
(4) แผนงานอุตสาหกรรมและการโยธา	3	800,000	4	1,100,000	5	1,200,000	5	900,000	5	900,000	22	4,900,000
รวม	22	4,110,000	24	3,840,000	26	3,776,000	26	3,776,000	26	3,776,000	124	19,278,000
รวมทั้งสิ้น	126	33,343,142	137	34,274,642	139	33,984,642	137	33,944,642	137	33,944,642	678	169,732,210

บัญชีสรุปโครงการพัฒนา

แบบ ผ. 01/1

ที่นำมาจากแผนพัฒนาหมู่บ้านและแผนชุมชน

องค์การบริหารส่วนตำบลเมืองนาท อำเภอขามสะแกแสง จังหวัดนครราชสีมา

หมู่บ้าน ชุมชน	ปี 2566		ปี 2567		ปี 2568		ปี 2569		ปี 2570		รวม 5 ปี	
	จำนวน โครงการ	งบประมาณ (บาท)	จำนวน โครงการ	งบประมาณ (บาท)	จำนวน โครงการ	งบประมาณ (บาท)	จำนวน โครงการ	งบประมาณ (บาท)	จำนวน โครงการ	งบประมาณ (บาท)	จำนวน โครงการ	งบประมาณ (บาท)
หมู่ที่ 1	29	7,915,000	28	7,415,000	35	9,670,000	35	9,670,000	35	9,670,000	162	44,340,000
หมู่ที่ 2	14	3,910,000	14	3,910,000	15	5,943,000	14	4,353,000	14	4,353,000	71	22,469,000
หมู่ที่ 3	26	6,100,000	26	6,100,000	27	6,420,000	22	6,820,000	27	6,320,000	128	31,760,000
หมู่ที่ 4	21	6,635,000	26	7,506,000	25	6,980,000	26	7,651,200	25	6,971,200	123	35,743,400
หมู่ที่ 5	29	6,985,000	29	6,985,000	29	6,896,000	32	7,158,000	32	7,158,000	151	35,182,000
หมู่ที่ 6	29	9,112,000	29	9,112,000	36	10,384,000	35	10,238,000	35	10,238,000	164	49,084,000
หมู่ที่ 7	26	7,506,000	26	7,506,000	24	6,386,000	24	6,386,000	24	6,386,000	124	34,170,000
หมู่ที่ 8	25	5,932,000	25	5,932,000	23	5,307,200	23	5,307,200	23	5,307,200	11	27,785,600
หมู่ที่ 9	17	3,211,000	17	3,211,000	19	3,769,000	19	3,769,000	19	3,769,000	91	17,729,000
หมู่ที่ 10	11	3,705,000	11	3,705,000	15	4,867,000	14	4,857,000	14	4,857,000	65	21,991,000
รวมทั้งหมด	227	61,011,000	231	61,382,000	248	66,622,200	244	66,209,400	248	65,029,400	1,198	320,254,000

2. บัญชีโครงการพัฒนาท้องถิ่น

แบบ ผ. 02

รายละเอียดโครงการพัฒนา

แผนพัฒนาท้องถิ่น (พ.ศ. 2566 - 2570) ฉบับทบทวน ครั้งที่ 1/2567

องค์การบริหารส่วนตำบลเมืองนาท อำเภอขามสะแกแสง จังหวัดนครราชสีมา

- ก. ยุทธศาสตร์ชาติ 20 ปี ยุทธศาสตร์ที่ 2 ด้านการสร้างความรู้ความสามารถในการแข่งขัน
- ข. แผนพัฒนาเศรษฐกิจและสังคมแห่งชาติ ฉบับที่ 13 หมวดเป้าหมายที่ 1 ไทยเป็นประเทศชั้นนำด้านสินค้าเกษตรและเกษตรแปรรูปมูลค่าสูง
- ค. Sustainable Development Goals : SDGs เป้าหมายที่ 8 ส่งเสริมการเติบโตทางเศรษฐกิจที่ต่อเนื่องครอบคลุมและยั่งยืนการจ้างงานเต็มที่มีผลิตภาพและการมีงานที่เหมาะสมสำหรับทุกคน
- ง. ยุทธศาสตร์จังหวัด ยุทธศาสตร์ที่ 1 ส่งเสริม พัฒนา และยกระดับคุณภาพเกษตรแปรรูปมูลค่าสูง
- จ. ยุทธศาสตร์การพัฒนาขององค์กรปกครองส่วนท้องถิ่นในเขตจังหวัดที่ 1 การพัฒนาตามเศรษฐกิจ

1. ยุทธศาสตร์การพัฒนาตามเศรษฐกิจ

1.1 กลยุทธ์ส่งเสริมและสนับสนุนอาชีพของครัวเรือนและกลุ่มอาชีพ

(1) แผนงานการเกษตร งานส่งเสริมการเกษตร

ที่	โครงการ	วัตถุประสงค์	เป้าหมาย (ผลผลิตของโครงการ)	งบประมาณ				ตัวชี้วัด (KPI)	ผลที่คาดว่าจะได้รับ	หน่วยงาน รับผิดชอบ หลัก
				2566 (บาท)	2567 (บาท)	2568 (บาท)	2570 (บาท)			
1.	โครงการส่งเสริมอาชีพ กลุ่มอาชีพ	เพื่อส่งเสริมอาชีพให้ ประชาชนในเขตตำบล มี อาชีพและรายได้เสริม เช่น กลุ่มปลูกข้าว กลุ่มเลี้ยง สัตว์ กลุ่มเลี้ยงปลา กลุ่ม ดอกไม้เงินไหม กลุ่มจักร สาน เป็นต้น	ประชาชนในตำบลเมือง นาท จำนวน 10 หมู่บ้าน	100,000	100,000	100,000	100,000	ร้อยละ 70 ของ ประชาชนมีอาชีพ เสริม	ประชาชนมีอาชีพ เสริมสามารถเพิ่ม รายได้ให้กับ ครัวเรือน	สำนัก ปลัด อบต.

ที่	โครงการ	วัตถุประสงค์	เป้าหมาย (ผลผลิตของโครงการ)	งบประมาณ					ตัวชี้วัด (KPI)	ผลที่คาดว่าจะได้รับ	หน่วยงาน รับผิดชอบหลัก
				2566 (บาท)	2567 (บาท)	2568 (บาท)	2569 (บาท)	2570 (บาท)			
2.	โครงการฝึกอบรม อาชีพประชาชน	เพื่อส่งเสริมอาชีพให้แก่ ประชาชนในช่วงเวลาหลัง เก็บเกี่ยวผลผลิตทางการ การเกษตร	ฝึกอบรมอาชีพประชาชน ให้แก่ประชาชนในพื้นที่	80,000	80,000	80,000	80,000	80,000	ร้อยละ 60 ของ ประชาชนที่นำ ความรู้ที่ทางเลือก ในการประกอบ อาชีพเพิ่มขึ้น	ประชาชนนำความรู้ จากการอบรมมา ประกอบอาชีพสร้าง รายได้แก่ตนเองและ ครอบครัว	สำนัก ปลัด อบต.
3.	โครงการส่งเสริมและ การรวมกลุ่มเกษตรกร และตั้งกิจการสหกรณ์ ระหว่างตำบล	เพื่อให้ประชาชนในเขต อบต. เมืองนาท ได้มี อาชีพเสริมเพื่อเพิ่ม รายได้	จำนวน 10 หมู่บ้าน	50,000	50,000	50,000	50,000	50,000	ส่งเสริมการ รวมกลุ่ม เกษตรกร	ครัวเรือนที่ได้มี อาชีพเสริมเพื่อเพิ่ม รายได้ ร้อยละ 20 ของครัวเรือนในเขต อบต. เมืองนาท	สำนัก ปลัด อบต.
4.	โครงการส่งเสริมและ ผลิตพันธุ์ข้าวชุมชน ตำบลเมืองนาท	เพื่อส่งเสริมกลุ่มผู้ผลิต ข้าวมะลิ 105 ให้มี คุณภาพและเป็นต้น ตอของการขงตลาด	กลุ่มผู้ผลิตข้าวตำบลเมือง นาท	200,000	200,000	200,000	200,000	200,000	ชาวหอมมะลิมี ประสิทธิภาพ เพิ่มขึ้น	กลุ่มผู้ผลิตข้าวหอม มะลิมีคุณภาพดีขึ้น และได้ผลผลิต เพิ่มขึ้น	สำนัก ปลัด อบต.
5.	โครงการอบรมทำปุ๋ย หมักชีวภาพ	เพื่อให้ประชาชนสามารถ ทำปุ๋ยหมักชีวภาพใช้เอง ในครัวเรือน	ประชาชนตำบลเมืองนาท	50,000	50,000	50,000	50,000	50,000	ประชาชนมีปุ๋ย หมักชีวภาพใช้ใน เองในครัวเรือน ร้อยละ 80	ประชาชนมีปุ๋ย หมักชีวภาพใช้ใน เองในครัวเรือน	สำนัก ปลัด อบต.

ที่	โครงการ	วัตถุประสงค์	เป้าหมาย (ผลผลิตของโครงการ)	งบประมาณ					ตัวชี้วัด (KPI)	ผลที่คาดว่าจะได้รับ	หน่วยงาน รับผิดชอบหลัก
				2566 (บาท)	2567 (บาท)	2568 (บาท)	2569 (บาท)	2570 (บาท)			
6.	โครงการช่วยเหลือประชาชนตามอำนาจหน้าที่ขององค์การบริหารส่วนตำบลเมืองน่าน การบริการให้ความช่วยเหลือแก่เกษตรกรผู้มีรายได้น้อย	1. เพื่อให้มีความช่วยเหลือประชาชนที่ได้รับความช่วยเหลือตามสถานการณ์ภัย 2. เพื่อให้สามารถช่วยเหลือเกษตรกรผู้มีรายได้น้อยที่ได้รับความช่วยเหลือรวม	ประชาชนในเขตตำบลเมืองน่าน	50,000	50,000	50,000	50,000	50,000	ประชาชนที่ได้รับความช่วยเหลือรวม ได้รับการช่วยเหลือและมีคุณภาพชีวิตที่ดีขึ้น	สำนักงานปลัด อบต.	
7	โครงการอบรมเสริมสร้างทักษะระยะสั้นแก่เด็กและเยาวชน	1. เพื่อให้เด็กและเยาวชนผู้สนใจมีความรู้เกี่ยวกับอาชีพเสริม 2. เพื่อส่งเสริมสนับสนุนให้เด็กและเยาวชนได้ใช้เวลาว่างให้เกิดประโยชน์ร่วมกับตนเองและครอบครัว	เด็กและเยาวชนในเขตตำบลเมืองน่าน	-	-	50,000	50,000	50,000	ร้อยละ60 ของประชาชนที่นำความรู้ที่ทางเลือกในการประกอบอาชีพเพิ่มขึ้น	เด็กและเยาวชนสามารถนำความรู้จาก การอบรมสามารถนำไปเป็นแนวทางในการเพิ่มพูนรายได้ให้กับครอบครัว	สำนักงานปลัด อบต.
	รวม	7 โครงการ		530,000	530,000	580,000	580,000	580,000			

รายละเอียดโครงการพัฒนา

แบบ ผ. 02

แผนพัฒนาท้องถิ่น (พ.ศ. 2566 - 2570) ฉบับทบทวน ครั้งที่ 1/2567

องค์การบริหารส่วนตำบลเมืองนาท อำเภอสามแฉกแสง จังหวัดนครราชสีมา

- ก. ยุทธศาสตร์ชาติ 20 ปี ยุทธศาสตร์ที่ 2 ด้านการสร้างโอกาสความเสมอภาคในการแข่งขัน
- ข. แผนพัฒนาเศรษฐกิจและสังคมแห่งชาติ ฉบับที่ 13 หมวดหมายเหตุ 5 ไทยเป็นประตูการค้าการลงทุนและยุทธศาสตร์ทางโลจิสติกส์ที่สำคัญของภูมิภาค
- ค. Sustainable Development Goals : SDGs เป้าหมายที่ 9 สร้างโครงสร้างพื้นฐานที่มีความทนทาน ส่งเสริมการพัฒนาอุตสาหกรรมที่ครอบคลุมยั่งยืนและส่งเสริมนวัตกรรม
- ง. ยุทธศาสตร์จังหวัด ยุทธศาสตร์ที่ 2 ส่งเสริมการพัฒนาโครงสร้างพื้นฐานเพื่อยกระดับเศรษฐกิจ การท่องเที่ยว การค้า การลงทุน อุตสาหกรรมเศรษฐกิจ BCG และเขตเศรษฐกิจพิเศษ
- จ. ยุทธศาสตร์การพัฒนาขององค์กรปกครองส่วนท้องถิ่นในเขตจังหวัดที่ 4 ยุทธศาสตร์การพัฒนามาเมือง

2. ยุทธศาสตร์การพัฒนาตามโครงสร้างพื้นฐานและสาธารณูปโภค

2.1 กลยุทธ์ ส่งเสริมและสนับสนุนให้มีไฟฟ้าแสงสว่างให้ครบทุกพื้นที่

(1) แผนงานตระเตรียมและชุมชน

งานไฟฟ้าและประปา

ที่	โครงการ	วัตถุประสงค์	เป้าหมาย (ผลผลิตของโครงการ)	งบประมาณ					ตัวชี้วัด (KPI)	ผลที่คาดว่าจะได้รับ	หน่วยงาน รับผิดชอบ หลัก
				2566 (บาท)	2567 (บาท)	2568 (บาท)	2569 (บาท)	2570 (บาท)			
1	อุดหนุนการขยายเขตไฟฟ้าให้กับกรไฟฟ้าภูมิภาคในแหล่งที่อยู่อาศัย	เพื่อให้ประชาชนในหมู่บ้านมีไฟฟ้าใช้อย่างทั่วถึง	อุดหนุนให้กับการไฟฟ้าส่วนภูมิภาคอำเภอเนินสูง	200,000	200,000	200,000	200,000	200,000	ร้อยละความพอใจของประชาชนที่ได้รับผลประโยชน์	ประชาชนมีไฟฟ้าแสงสว่างใช้อย่างทั่วถึงร้อยละ 80	กองช่าง
รวม 1 โครงการ				200,000	200,000	200,000	200,000	200,000			

รายละเอียดโครงการพัฒนา

แผนพัฒนาท้องถิ่น (พ.ศ. 2566 - 2570) ฉบับทบทวน ครั้งที่ 1/2567

องค์การบริหารส่วนตำบลเมืองนาท อำเภอขามสะแกแสง จังหวัดนครราชสีมา

ก. ยุทธศาสตร์ชาติ 20 ปี ยุทธศาสตร์ที่ 1 ด้านความมั่นคง

ข. แผนพัฒนาเศรษฐกิจและสังคมแห่งชาติ ฉบับที่ 13 หมายความว่า 5 ไทยเป็นประตูการค้าการลงทุนและยุทธศาสตร์ทางโลจิสติกส์ที่สำคัญของภูมิภาค

ค. Sustainable Development Goals : SDGs เป้าหมายที่ 9 สร้างโครงสร้างพื้นฐานที่มีความทนทาน ส่งเสริมการพัฒนาอุตสาหกรรมที่ครอบคลุมยั่งยืน และส่งเสริมนวัตกรรม

ง. ยุทธศาสตร์จังหวัด ยุทธศาสตร์ที่ 4 ส่งเสริม พัฒนาโครงสร้างพื้นฐานเพื่อยกระดับเศรษฐกิจ การท่องเที่ยว การค้า การลงทุน อุตสาหกรรมเศรษฐกิจพิเศษ

จ. ยุทธศาสตร์การพัฒนาขององค์กรปกครองส่วนท้องถิ่นในเขตจังหวัดที่ 2 ยุทธศาสตร์การพัฒนาระบบ

2. ยุทธศาสตร์การพัฒนาโครงสร้างพื้นฐานและสาธารณูปโภค

2.2 กลยุทธ์ พัฒนาเส้นทางคมนาคมขนส่ง ไฟฟ้า น้ำประปา

(1) แผนงานอุตสาหกรรมและการโยธา งานบริหารทั่วไปเกี่ยวกับอุตสาหกรรมและการโยธา งานก่อสร้าง

ที่	โครงการ	วัตถุประสงค์	เป้าหมาย (ผลผลิตของโครงการ)	งบประมาณ					ตัวชี้วัด (KPI)	ผลที่คาดว่าจะได้รับ	หน่วยงาน รับผิดชอบ หลัก
				2566 (บาท)	2567 (บาท)	2568 (บาท)	2569 (บาท)	2570 (บาท)			
1	โครงการขยายเขตไฟฟ้า พร้อมติดตั้งไฟฟ้าแสง สว่างภายในตำบลเมือง นาท	เพื่อขยายเขตไฟฟ้า พร้อมติดตั้งไฟฟ้าแสง สว่างภายในเขตตำบล เมืองนาท	จำนวน 10 หมู่บ้าน	100,000	100,000	100,000	100,000	100,000	จำนวนจุดที่ ซ่อม	ประชาชนมีไฟฟ้า แสงสว่างใช้เพื่อ ความปลอดภัยใน ชีวิตและทรัพย์สิน	กองช่าง
2	โครงการปรับปรุง ซ่อมแซม บำรุงรักษา ไฟฟ้าภายในเขตตำบล เมืองนาท	เพื่อให้บริการประชาชนใน หมู่บ้านมีไฟฟ้าใช้อย่าง ทั่วถึง	จำนวน 10 หมู่บ้าน	50,000	50,000	50,000	50,000	50,000	จำนวนจุดที่ ซ่อม	ประชาชนมีไฟฟ้า แสงสว่างใช้เพื่อ ความปลอดภัยใน ชีวิตและทรัพย์สิน	กองช่าง

ที่	โครงการ	วัตถุประสงค์	เป้าหมาย (ผลลัพธ์ของโครงการ)	งบประมาณ					ตัวชี้วัด (KPI)	ผลที่คาดว่าจะได้รับ	หน่วยงาน รับผิดชอบ หลัก
				2566 (บาท)	2567 (บาท)	2568 (บาท)	2569 (บาท)	2570 (บาท)			
3	โครงการปรับปรุงระบบ ระบบหมู่บ้าน	เพื่อปรับปรุงระบบ ระบบหมู่บ้านให้ สามารถใช้งานได้ ตามปกติ	จำนวน 10 หมู่บ้าน	50,000	50,000	50,000	50,000	50,000	ระบบประจำ หมู่บ้าน ใช้งานได้ ตามปกติ	ระบบประจำ หมู่บ้านสามารถ ใช้งานได้ ประสิทธิภาพ	กองช่าง
4	โครงการซ่อมแซมถนน ที่ชำรุดภายในเขต อบต. เสื่องนา	เพื่อปรับเกรดซ่อมแซม ปรับปรุงถนนภายใน ตำบลที่ชำรุด	ซ่อมแซมถนนคอนกรีต เสริมเหล็ก ถนนหินคลุกที่ ชำรุดภายในตำบลเสื่อง นา	300,000	300,000	300,000	300,000	300,000	ร้อยละ ความพึง พอใจของ ประชาชนไม่ น้อยกว่า 70	ประชาชนมีความ สะดวกในการ คมนาคม มีความ ปลอดภัยในการใช้ ถนนที่ดีขึ้น	กองช่าง
5	โครงการपालงบอ บาดาล ระบบประจำ หมู่บ้าน ภายในตำบล เสื่องนา	เพื่อपालงบอบาดาล ระบบประจำหมู่บ้าน ให้ น้ำมีความสะอาด สำหรับใช้ในการอุปโภค บริโภค	จำนวน 10 หมู่บ้าน	300,000	300,000	300,000	300,000	300,000	ร้อยละ ความพึง พอใจของ ประชาชนไม่ น้อยกว่า 70	ประชาชนใน หมู่บ้านน้ำเพื่อ อุปโภค บริโภค อย่างทั่วถึง	กองช่าง
6	โครงการจัดซื้อ กระเช้าไฟฟ้า ขนาด 6 ล้อ	1. เพื่อใช้สำหรับบริการ ติดตั้งไฟฟ้าบำรุงรักษา ซ่อมแซมไฟฟ้าสอง ลวง 2. เพื่อรองรับการปฏิบัติ งานบริการสาธารณะ	จัดซื้อรถบรรทุกกระเช้า ไฟฟ้า ขนาด 6 ล้อ เครื่องยนต์ขนาดไม่ต่ำกว่า กวาง	2,500,000	2,500,000	2,500,000	2,500,000	2,500,000	ร้อยละความ พึงพอใจของ ประชาชนที่ ได้รับ ผลประโยชน์	ให้บริการ สาธารณะแก่ ประชาชนอย่าง ทั่วถึง	กองช่าง

ที่	โครงการ	วัตถุประสงค์	เป้าหมาย (ผลผลิตของโครงการ)	งบประมาณ					ตัวชี้วัด (KPI)	ผลที่คาดว่าจะได้รับ	หน่วยงาน รับผิดชอบ หลัก
				2566 (บาท)	2567 (บาท)	2568 (บาท)	2569 (บาท)	2570 (บาท)			
7	โครงการถมดินบ้าน ดอนตลุงหว้า หมู่ที่ 10	ถมดินและปรับสถานที่ เพื่อก่อสร้างระบบ ประปาหมู่บ้าน	ถมดิน พื้นที่รวม 1 งาน สูง 1 เมตร	-	50,000	50,000	50,000	-	จำนวน 1 แห่ง	มีพื้นที่เพื่อสร้าง ระบบประปา หมู่บ้าน	กองช่าง
		รวม 7 โครงการ		3,300,000	3,350,000	3,350,000	3,350,000	3,300,000			

รายละเอียดโครงการพัฒนา

แผนพัฒนาท้องถิ่น (พ.ศ. 2566 - 2570) ฉบับทบทวน ครั้งที่ 1/2567

องค์การบริหารส่วนตำบลเมืองนาท อำเภอขามสะแกแสง จังหวัดนครราชสีมา

- ก. ยุทธศาสตร์ชาติ 20 ปี ยุทธศาสตร์ที่ 1 ด้านความมั่นคง
- ข. แผนพัฒนาเศรษฐกิจและสังคมแห่งชาติ ฉบับที่ 13. หมวดภายใต้ 8 ไทยมีพื้นที่และเมืองอัจฉริยะที่น่าอยู่ปลอดภัย เดิไปได้อย่างยั่งยืน
- ค. Sustainable Development Goals : SDGs เป้าหมายที่ 3 สร้างหลักประกันว่าคนมีชีวิตที่มีสุขภาพดีและส่งเสริมความเป็นอยู่ที่ดีสำหรับทุกคนในทุกวัย
- ง. ยุทธศาสตร์จังหวัด ยุทธศาสตร์ที่ 4 ยกระดับด้านความมั่นคงปลอดภัยในชีวิตและทรัพย์สินของประชาชน
- จ. ยุทธศาสตร์การพัฒนาขององค์กรปกครองส่วนท้องถิ่นในเขตจังหวัดที่ 2 ยุทธศาสตร์การพัฒนาคุณภาพชีวิต

3. ยุทธศาสตร์การพัฒนาด้านสังคม

3.1 กสยท สส่งเสริมและสนับสนุนการพัฒนาด้านสวัสดิการทางสังคม

(1) แผนงานสังคมสงเคราะห์ งานสวัสดิการสังคมและสังคมสงเคราะห์

ที่	โครงการ	วัตถุประสงค์	เป้าหมาย (ผลผลิตของโครงการ)	งบประมาณ				ตัวชี้วัด(KPI)	ผลที่คาดว่าจะได้รับ	หน่วยงานรับผิดชอบหลัก
				2566 (บาท)	2567 (บาท)	2568 (บาท)	2570 (บาท)			
1	โครงการเยี่ยมแม่หลังคลอด	เพื่อเป็นการเยี่ยมแม่หลังคลอดเพื่อเป็นกำลังใจให้กับผู้คลอดบุตรใหม่	แม่คลอดบุตรใหม่ ภายในตำบลเมืองนาท	20,000	20,000	20,000	20,000	จำนวนแม่หลังคลอดที่ได้รับการ ออกเยี่ยม	แม่ที่คลอดบุตรใหม่ ได้รับการเยี่ยมหลัง คลอดและมีขวัญ และกำลังใจในการ เลี้ยงดูบุตร	สำนัก ปลัด อบต.

ที่	โครงการ	วัตถุประสงค์	เป้าหมาย (ผลผลิตของโครงการ)	งบประมาณ					ตัวชี้วัด(KPI)	ผลที่คาดว่าจะ จะได้รับ	หน่วยงาน รับผิดชอบ หลัก
				2566 (บาท)	2567 (บาท)	2568 (บาท)	2569 (บาท)	2570 (บาท)			
2	โครงการออกเยี่ยมบ้าน ผู้สูงอายุ ผู้พิการ ผู้ ทุพพลภาพ ผู้ป่วยเอดส์และ ผู้ด้อยโอกาส	เพื่อออกเยี่ยมบ้าน ผู้สูงอายุ ผู้พิการ ผู้ยากไร้ ผู้ทุพพลภาพ ผู้ด้อยโอกาสและผู้ป่วย เอดส์	ออกเยี่ยมบ้านผู้สูงอายุ ผู้พิการ ผู้ยากไร้ ผู้ทุพพลภาพ ผู้ป่วย เอดส์ และผู้ด้อยโอกาส	20,000 (บาท)	20,000 (บาท)	20,000 (บาท)	20,000 (บาท)	2570 (บาท)	จำนวนผู้สูงอายุ ผู้พิการ ผู้ยากไร้ ผู้ทุพพลภาพ ผู้ด้อยโอกาสและ ผู้ป่วยเอดส์ที่ ได้รับการออก เยี่ยม	ผู้สูงอายุ ผู้พิการ ผู้ด้อยโอกาสผู้ ทุพพลภาพได้รับ บริการสาธารณสุข ครบถ้วนและทั่วถึง และมีสุขภาพ อนามัยที่ดีขึ้น	สำนัก ปลัด อบต.
3	โครงการช่วยเหลือประชาชน ตามอำนาจหน้าที่ของ องค์การบริหารส่วนตำบล เมืองนาท การส่งเสริม และพัฒนาคุณภาพชีวิต	1. เพื่อให้ความช่วยเหลือ ประชาชนที่ได้รับ ความ เดือดร้อนด้านสาธารณสุขภัย 2. เพื่อให้ความช่วยเหลือ ประชาชนที่ได้รับความ เดือดร้อน การณีการ, ส่งเสริมและพัฒนา คุณภาพชีวิต	ประชาชนในเขตตำบล เมืองนาท	50,000	50,000	50,000	50,000	50,000	ประชาชนที่ได้รับ ความเดือดร้อน ได้รับความ ช่วยเหลืออย่าง ทั่วถึง	ประชาชนที่ได้รับ ความเดือดร้อน ได้รับความ ช่วยเหลือและมี คุณภาพชีวิตที่ดี ขึ้น	สำนัก ปลัด อบต.
4	โครงการศูนย์พัฒนา ครอบครัวในชุมชน	เพื่อเสริมสร้างความ เข้มแข็งให้กับสถาบัน ครอบครัวในเขต อบต. เมืองนาท	จัดกิจกรรมของศูนย์ พัฒนาครอบครัว	30,000	30,000	30,000	30,000	30,000	1 ครั้ง/ปี	เสริมสร้างความ เข้มแข็งให้กับ สถาบันครอบครัว ในเขต อบต.เมือง นาท ร้อยละ 80	สำนัก ปลัด อบต.

ที่	โครงการ	วัตถุประสงค์	เป้าหมาย (ผลผลิตของโครงการ)	งบประมาณ					ตัวชี้วัด(KPI)	ผลที่คาดว่าจะได้รับ	หน่วยงานรับผิดชอบหลัก
				2566 (บาท)	2567 (บาท)	2568 (บาท)	2569 (บาท)	2570 (บาท)			
5	โครงการป้องกันและแก้ไข ปัญหาการตั้งครรภ์ไม่พร้อม ในวัยรุ่น	- เพื่อสร้างภูมิคุ้มกันให้เด็ก และเยาวชนได้มีความรู้ ความเข้าใจเกี่ยวกับปัญหา และผลกระทบที่เกิดขึ้นจาก การมีเพศสัมพันธ์ก่อนวัย อันควร - เพื่อสร้างเครือข่ายแม่ ระวังระหว่างบ้าน โรงเรียน ชุมชนและกลุ่มเพื่อนวัยรุ่น	จัดฝึกอบรมให้เด็ก เยาวชน จำนวน 1 ครั้ง ต่อปี	30,000 (บาท)	30,000 (บาท)	30,000 (บาท)	30,000 (บาท)	30,000 (บาท)	ร้อยละของเด็ก เยาวชนมีความรู้ ความเข้าใจและ ป้องกันปัญหา ตั้งครรภ์ไม่พร้อม ไม่น้อยกว่าร้อยละ 80	- กลุ่มวัยรุ่นรู้จัก แก้ปัญหาและผล ที่เกิดขึ้นต่อกรณี เพศสัมพันธ์ - กลุ่มวัยรุ่นมี ความเข้าใจในเรื่อง การมีเพศสัมพันธ์ มากขึ้น	สำนัก ปลัด อบต.
6	โครงการโรงเรียนส่งเสริม สุขภาพผู้สูงอายุ	เพื่อส่งเสริมสุขภาพของผู้ สูงอายุทั้งด้านร่างกาย จิตใจ สังคม อารมณ์ และ สติปัญญา	ผู้สูงอายุตำบลเมือง นาท	100,000	100,000	100,000	100,000	100,000	จำนวนผู้สูงอายุ ที่เข้าร่วม โครงการ	ผู้สูงอายุมีสุขภาพ ร่างกายที่แข็งแรง เห็นคุณค่าของตนเอง เองสามารถปรับ ตัวและดำรงชีวิตได้ อย่างเหมาะสม	สำนัก ปลัด อบต.
7	โครงการพัฒนาคุณภาพชีวิต ผู้สูงอายุ ผู้พิการ และผู้ ป่วยเอดส์ ให้มีความรู้ด้าน สวัสดิการสังคม	เพื่อพัฒนาคุณภาพชีวิต ผู้สูงอายุ ผู้พิการและ ผู้ป่วยเอดส์ มีความรู้ด้าน การจัดสวัสดิการทาง สังคม และมีคุณภาพชีวิต ที่ดีขึ้น	จัดฝึกอบรมให้กับ ผู้สูงอายุ ผู้พิการและ ผู้ป่วยเอดส์ จำนวน 50 คน	20,000	20,000	20,000	20,000	20,000	1 ครั้ง/ปี	ผู้สูงอายุ ผู้พิการ และผู้ป่วยเอดส์มี สุขภาพที่ดีทั้งด้าน ร่างกาย จิตใจ อารมณ์และสังคม	สำนัก ปลัด อบต.

ที่	โครงการ	วัตถุประสงค์	เป้าหมาย (ผลผลิตของโครงการ)	งบประมาณ					ตัวชี้วัด(KPI)	ผลที่คาดว่าจะได้รับ	หน่วยงานรับผิดชอบหลัก
				2566 (บาท)	2567 (บาท)	2568 (บาท)	2569 (บาท)	2570 (บาท)			
8	โครงการเพิ่มทักษะการพูดคุยของพ่อแม่ ผู้ปกครอง กับลูก และวัยรุ่นที่อาศัยในครอบครัว เรื่อง ส่งเสริมอนามัยเจริญพันธุ์เพื่อป้องกันแก้ไขปัญหาการตั้งครรภ์ในวัยรุ่น	เพื่อให้พ่อแม่ ผู้ปกครองมีทักษะพูดคุยเรื่องส่งเสริมอนามัยเจริญพันธุ์เพื่อป้องกันแก้ไขปัญหาการตั้งครรภ์ในวัยรุ่นที่อาศัยในครอบครัว	จัดกิจกรรม จำนวน 1 ครั้งต่อปี	50,000	50,000	50,000	50,000	50,000	1 ครั้ง/ปี	- ครอบครัว เป้าหมายเข้าร่วมกิจกรรมมากกว่าร้อยละ 60 - ครอบครัวที่เข้าร่วมกิจกรรมมีการพูดคุยกับลูกมากกว่าร้อยละ 80	สำนักปลัด อบต.
9	โครงการส่งเสริมการประกอบอาชีพของผู้สูงอายุสตรี คนพิการและผู้อยู่อาศัยในรายได้น้อยหรือรายได้น้อยกว่าค่าครองชีพ	เพื่อส่งเสริมให้ผู้สูงอายุสตรี คนพิการและผู้อยู่อาศัยในรายได้น้อยหรือรายได้น้อยกว่าค่าครองชีพ	ผู้สูงอายุ สตรี คนพิการ ผู้ด้อยโอกาส และผู้ว่างงานหรือผู้ที่มีความต้องการส่งเสริมอาชีพ จำนวน 50 คน	20,000	20,000	20,000	20,000	20,000	1 ครั้ง/ปี	ผู้สูงอายุ สตรี คนพิการและผู้ด้อยโอกาสมีรายได้เพิ่มขึ้น	สำนักปลัด อบต.
10	โครงการส่งเสริมและพัฒนาสตรีตำบลเมืองนา	เพื่อส่งเสริมและพัฒนาสตรีตำบลเมืองนา การพัฒนาศักยภาพของสตรี	กลุ่มสตรีตำบลเมืองนา	20,000	20,000	20,000	20,000	20,000	ร้อยละของกลุ่มสตรีเข้าร่วมกิจกรรมได้ พัฒนาศักยภาพที่ดีขึ้น	สตรีตำบลเมืองนา นาที่ได้พัฒนาศักยภาพของตนเอง	สำนักปลัด อบต.

ที่	โครงการ	วัตถุประสงค์	เป้าหมาย (ผลผลิตของโครงการ)	งบประมาณ					ตัวชี้วัด(KPI)	ผลที่คาดว่าจะ จะได้รับ	หน่วยงาน รับผิดชอบ หลัก
				2566 (บาท)	2567 (บาท)	2568 (บาท)	2569 (บาท)	2570 (บาท)			
11	โครงการแบบปันน้ำใจแก่ ผู้สูงอายุ ผู้พิการและ ผู้ด้อยโอกาส	- เพื่อส่งเสริมการมีส่วนร่วม ของคนในชุมชนในการ แบ่งปันช่วยเหลือผู้สูงอายุ ผู้พิการ และผู้ด้อยโอกาส ในชุมชนให้มีคุณภาพชีวิตที่ ดีขึ้น	จัดกิจกรรมสำหรับ ผู้สูงอายุ ผู้พิการ และ ผู้ด้อยโอกาส จำนวน 1 ครั้งต่อปี	100,000	100,000	100,000	100,000	2570 (บาท)	1 ครั้ง/ปี	- ประชาชนในเขต อบต. ได้มีส่วนร่วม ในการแบ่งปัน ช่วยเหลือผู้สูงอายุ ผู้พิการและ ผู้ด้อยโอกาสใน ชุมชน	สำนัก ปลัด อบต.
12	โครงการพัฒนาคุณภาพชีวิต ผู้สูงอายุตำบลเมืองนาท	1. เพื่อให้ผู้สูงอายุมี ความรู้ความเข้าใจ ปรับเปลี่ยนพฤติกรรมใน การดูแลสุขภาพอนามัย ของตนเอง 2. เพื่อเป็นการสร้างขวัญ และกำลังใจให้ผู้สูงอายุ ทัศนคติที่มีต่อการดูแล สุขภาพให้แข็งแรงเพื่อ ดำรงอยู่ในสังคมอย่างมี คุณค่า	จัดฝึกอบรมให้ความรู้ กับผู้สูงอายุจำนวน 150 คน	50,000	50,000	50,000	50,000	50,000	1 ครั้ง/ปี	ผู้สูงอายุมีสุขภาพ ร่างกายแข็งแรง สุข ภาวะดีและอยู่ใน สังคมอย่างมี คุณค่า	สำนัก ปลัด อบต.

ที่	โครงการ	วัตถุประสงค์	เป้าหมาย (ผลผลิตของโครงการ)	งบประมาณ					ตัวชี้วัด(KPI)	ผลที่คาดว่าจะ จะได้รับ	หน่วยงาน รับผิดชอบ หลัก
				2566 (บาท)	2567 (บาท)	2568 (บาท)	2569 (บาท)	2570 (บาท)			
13	โครงการสงเคราะห์ผู้สูงอายุ ใส่ใจผู้ด้อยโอกาสและคนไร้ที่ พึ่ง	1. เพื่ออบรมให้ความรู้แก่ ผู้สูงอายุและผู้ที่เกี่ยวข้อง ให้มีความรู้เรื่องการ ส่งเสริมและสนับสนุนการ พัฒนาตามสุขภาพอนามัย 2. เพื่อประชุมหารือใน การให้ความช่วยเหลือ ผู้สูงอายุ/คนพิการ/ ผู้ด้อยโอกาสและคนไร้ที่ พึ่งที่มีฐานะยากจนและ เป็นผู้ป่วยติดเตียง 3. เพื่อสร้างกำลังใจให้กับ ผู้สูงอายุและผู้ด้อยโอกาส ให้เห็นคุณค่าของชีวิตและ พร้อมที่จะดำรงชีวิตต่อไป	กลุ่มผู้สูงอายุ ผู้พิการ ผู้ด้อยโอกาส และคน ไร้ที่พึ่ง	50,000	50,000	50,000	50,000	50,000	1 ครั้ง/ปี	- ผู้สูงอายุและผู้ที่เกี่ยวข้องได้รับ ความรู้เกี่ยวกับการ ส่งเสริมและ สนับสนุนการ พัฒนาตามสุขภาพ อนามัยของ ผู้สูงอายุ คนพิการ ผู้ด้อยโอกาส และ คนไร้ที่พึ่ง - ผู้สูงอายุ คน พิการผู้ด้อยโอกาส และคนไร้ที่พึ่งได้รับ กำลังใจจาก อบต./ รพสต. และสามารถ ที่จะดำเนินชีวิต ต่อไปอย่างมี ความสุข	สำนัก ปลัด อบต.
	รวม 13 โครงการ	งบประมาณ		560,000	560,000	560,000	560,000	560,000			

รายละเอียดโครงการพัฒนา

แบบ ผ. 02

แผนพัฒนาท้องถิ่น (พ.ศ. 2566 - 2570) ฉบับทบทวน ครั้งที่ 1/2567

องค์การบริหารส่วนตำบลเมืองนาท อำเภอขามสะแกแสง จังหวัดนครราชสีมา

- ก. ยุทธศาสตร์ชาติ 20 ปี ยุทธศาสตร์ที่ 3 ด้านการพัฒนาและเสริมสร้างศักยภาพทรัพยากรมนุษย์
- ข. แผนพัฒนาเศรษฐกิจและสังคมแห่งชาติ ฉบับที่ 13 หมวดหมายที่ 8 ไทยมีพื้นที่และเมืองอัจฉริยะที่น่าอยู่ปลอดภัย เดิมโตอย่างยั่งยืน
- ค. Sustainable Development Goals : SDGs เป้าหมายที่ 16 ส่งเสริมสังคมที่สงบสุขและครอบคลุมเพื่อการพัฒนาที่ยั่งยืนในทุกด้านเข้าถึงความยุติธรรมและสร้างสถาบันที่มีประสิทธิภาพรับผิดชอบและครอบคลุมในทุกระดับ

ง. ยุทธศาสตร์จังหวัด ยุทธศาสตร์ที่ 4 ยกระดับด้านความมั่นคงปลอดภัยในชีวิตและทรัพย์สินของประชาชน

จ. ยุทธศาสตร์การพัฒนาขององค์กรปกครองส่วนท้องถิ่นในเขตจังหวัดที่ 4 ยุทธศาสตร์การพัฒนาเมือง

3. ยุทธศาสตร์การพัฒนาด้านสังคม

3.2 กลยุทธ์ ส่งเสริมและสนับสนุนเพิ่มประสิทธิภาพในการรักษาความสงบเรียบร้อยและความปลอดภัยในชีวิตและทรัพย์สินของประชาชน

(1) แผนงานการรักษาความสงบภายใน งานป้องกันและบรรเทาสาธารณภัย

ที่	โครงการ	วัตถุประสงค์	เป้าหมาย (ผลผลิตของโครงการ)	งบประมาณ				ตัวชี้วัด (KPI)	ผลที่คาดว่าจะได้รับ	หน่วยงาน รับผิดชอบ หลัก
				2566 (บาท)	2567 (บาท)	2568 (บาท)	2569 (บาท)			
1	โครงการป้องกันและลดอุบัติเหตุทางถนน	เพื่อให้ประชาชนที่สัญจรในเขต อบต.เมืองนามีความปลอดภัยในการขับขี่ในช่วงเทศกาล ปีใหม่ สงกรานต์ เป็นต้น	ตั้งจุดบริการประชาชน	40,000	40,000	40,000	40,000	40,000	จำนวนอุบัติเหตุลดลง	สำนักปลัด อบต.

ที่	โครงการ	วัตถุประสงค์	เป้าหมาย (ผลผลิตของโครงการ)	งบประมาณ					ตัวชี้วัด (KPI)	ผลที่คาดว่าจะได้รับ	หน่วยงาน รับผิดชอบหลัก
				2566 (บาท)	2567 (บาท)	2568 (บาท)	2569 (บาท)	2570 (บาท)			
2	โครงการฝึกทบทวน อาสาสมัครป้องกันภัย ฝ่ายพลเรือนประจำ ตำบลเมืองนาท (อปพร.)	เพื่อฝึกทบทวน อาสาสมัครป้องกันภัย ฝ่ายพลเรือนให้มีความรู้ ความเข้าใจและสามารถ นำความรู้มาปฏิบัติหน้าที่ ได้อย่างถูกต้อง	ฝึกทบทวนอาสาสมัคร ป้องกันภัยฝ่ายพลเรือน (อปพร.) ประจำตำบล จำนวน 1 ครั้ง	200,000	200,000	200,000	200,000	200,000	1 ครั้ง/ปี	ประชาชนได้รับ ความปลอดภัยใน ชีวิตประจำวันและ ทรัพย์สินร้อยละ 80	สำนัก ปลัด อบต.
3	โครงการฝึกอบรม อาสาสมัครป้องกันภัย ฝ่ายพลเรือนประจำ ตำบลเมืองนาท (อปพร.)	เพื่อส่งอาสาสมัคร ป้องกันภัยฝ่ายพลเรือน (อปพร.) เข้ารับการ ฝึกอบรม	อาสาสมัครป้องกันภัย ฝ่ายพลเรือน	300,000	300,000	300,000	300,000	300,000	1 ครั้ง/ปี	ผู้รับการฝึกอบรม มี ความรู้ความเข้าใจ ด้านการป้องกัน และระงับ อัคคีภัย และ สามารถระงับ เหตุ ในเบื้องต้นได้	สำนัก ปลัด อบต.
4	โครงการจัดซื้อ รถบรรทุกน้ำ	เพื่อใช้ในการบริการนำ ติ่ม น้ำใช้ และงานบริการ งานป้องกันและระงับเหตุ สาธารณภัยต่างๆ	รถบรรทุกน้ำ จำนวน 1 คัน	3,000,000	3,000,000	3,000,000	3,000,000	3,000,000	รถบรรทุก น้ำ	มีรถบรรทุกน้ำ สำหรับบริการ นำติ่ม น้ำใช้ และ งานบริการ งาน ป้องกันและระงับ เหตุสาธารณภัย ต่างๆ	สำนัก ปลัด อบต.

ที่	โครงการ	วัตถุประสงค์	เป้าหมาย (ผลผลิตของโครงการ)	งบประมาณ					ตัวชี้วัด (KPI)	ผลที่คาดว่าจะได้รับ	หน่วยงาน รับผิดชอบ หลัก
				2566 (บาท)	2567 (บาท)	2568 (บาท)	2569 (บาท)	2570 (บาท)			
5	โครงการจัดซื้อไฟ สัญญาณจราจรชนิดไฟ กะพริบ	เพื่อติดตั้งบริเวณที่มีจุด เสี่ยงอันตราย	จำนวน 10 จุด	120,000	120,000	120,000	120,000	120,000	จำนวนจุดที่ ติดตั้ง	ลดการเกิด อุบัติเหตุทางถนน	สำนัก ปลัด อบต.
6	โครงการจัดซื้อกล้อง โทรทัศน์วงจรปิด (CCTV) พร้อมติดตั้ง	1. ป้องกันปัญหาที่เกิด จากอาชญากรรมและ ปัญหาอาชญากรรมใน หมู่บ้านและชุมชน 2. เพื่อให้ประชาชนเกิด ความมั่นใจในมาตรการ รักษาความปลอดภัยใน ชีวิตและทรัพย์สิน	ภายในตำบลเมืองนาท จำนวน 10 ชุด	800,000	800,000	800,000	800,000	800,000	จำนวนจุดที่ ติดตั้ง	1. ปัญหาอาชญา กรรมและปัญหา อาชญากรรมในพื้นที่ลดลง 2. ประชาชนมี ความปลอดภัยใน ชีวิตและทรัพย์สิน เพิ่มขึ้น	กองช่างและ สำนัก ปลัด อบต.
7	โครงการจัดซื้อกระจก โคลม	เพื่อติดตั้งบริเวณที่มีจุด เสี่ยงอันตราย	จำนวน 10 จุด	50,000	50,000	50,000	50,000	50,000	จำนวนจุดที่ ติดตั้ง	ลดการเกิด อุบัติเหตุทางถนน	สำนัก ปลัด อบต.
8	โครงการจัดซื้อเครื่อง สูบน้ำหอยโขง	เพื่อใช้สำหรับสูบน้ำเข้า - ออก จากแหล่งกักเก็บน้ำ เพื่อใช้สำหรับอุปโภค บริโภคในฤดูแล้ง	จัดซื้อเครื่องสูบน้ำหอย โขง ขนาด 8 นิ้ว เครื่อง ยนต์ ดีเซล เทรลเลอร์ ลากจูงพร้อมอุปกรณ์ ประกอบการใช้งาน พร้อมท่อส่งน้ำ	1,000,000	1,000,000	1,000,000	1,000,000	1,000,000	จำนวน 1 ชุด	ช่วยป้องกันแก้ไข ปัญหาภัยแล้งและ ภัยน้ำท่วมของ ประชาชนได้	สำนัก ปลัด อบต.

ที่	โครงการ	วัตถุประสงค์	เป้าหมาย (ผลผลิตของโครงการ)	งบประมาณ					ตัวชี้วัด (KPI)	ผลที่คาดว่าจะได้รับ	หน่วยงาน รับผิดชอบ หลัก
				2566 (บาท)	2567 (บาท)	2568 (บาท)	2569 (บาท)	2570 (บาท)			
9	โครงการช่วยเหลือประชาชนตามอำนาจหน้าที่ขององค์กรปกครองส่วนท้องถิ่นกรณีเสียหายหรือฟื้นฟูหลังเกิดสาธารณภัย	1. เพื่อให้ความช่วยเหลือประชาชนที่ได้รับบาดเจ็บหรือพิการ หรือฟื้นฟูหลังเกิดสาธารณภัย	ประชาชนในเขตตำบลเมืองนาท	50,000	50,000	50,000	50,000	50,000	ประชาชนที่ได้รับบาดเจ็บหรือพิการ ได้รับความสะดวกสบายและมีคุณภาพชีวิตที่ดีขึ้น	สำนักปลัด อบต.	
รวม 9 โครงการ				5,560,000	5,560,000	5,560,000	5,560,000	5,560,000			

รายละเอียดโครงการพัฒนา

แผนพัฒนาท้องถิ่น (พ.ศ. 2566 - 2570) ฉบับทบทวน ครั้งที่ 1/2567

องค์การบริหารส่วนตำบลเมืองนาท อำเภอขามสะแกแสง จังหวัดนครราชสีมา

- ก. ยุทธศาสตร์ชาติ 20 ปี ยุทธศาสตร์ที่ 4 ด้านการสร้างโอกาสและความเสมอภาคทางสังคม
- ข. แผนพัฒนาเศรษฐกิจและสังคมแห่งชาติ ฉบับที่ 13 หมวดภายใต้ 8 ไทยมีพื้นที่และเมืองอัจฉริยะที่นำเอาบล็อกเชน เดิมได้อย่างยั่งยืน
- ค. Sustainable Development Goals : SDGs เป้าหมายที่ 16 ส่งเสริมสังคมที่สงบสุขและครอบคลุมเพื่อการพัฒนาที่ยั่งยืนในทุกคนที่มีความยุติธรรมและสร้างสถาบันที่มีประสิทธิภาพรับผิดชอบและครอบคลุมในทุกระดับ
- ง. ยุทธศาสตร์จังหวัด ยุทธศาสตร์ที่ 4 ยกระดับด้านความมั่นคงปลอดภัยในชีวิตและทรัพย์สินของประชาชน
- จ. ยุทธศาสตร์การพัฒนาขององค์กรปกครองส่วนท้องถิ่นในเขตจังหวัดที่ 2 ยุทธศาสตร์การพัฒนาคุณภาพชีวิต
- 3. ยุทธศาสตร์การพัฒนาด้านสังคม
 - 3.3 กลยุทธ์ ส่งเสริมและสนับสนุนการพัฒนาทางสาธารณสุขเพื่อป้องกันและแก้ไขปัญหายาเสพติด
 - (1) แผนงานสาธารณสุข
 - งานบริการสาธารณสุขและงานสถานสาธารณสุขอื่น

ที่	โครงการ	วัตถุประสงค์	เป้าหมาย (ผลผลิตของโครงการ)	งบประมาณ				ตัวชี้วัด (KPI)	ผลที่คาดว่าจะได้รับ	หน่วยงานรับผิดชอบหลัก
				2566 (บาท)	2567 (บาท)	2568 (บาท)	2569 (บาท)			
1	โครงการป้องกันและแก้ไขปัญหายาเสพติดในพื้นที่ตำบลเมืองนาท	เพื่อป้องกันและแก้ไขปัญหายาเสพติดในพื้นที่ตำบลเมืองนาท	1. จัดกิจกรรมรณรงค์ป้องกันและแก้ไขปัญหาเสพติด 2. จัดฝึกอบรมให้ความรู้เกี่ยวกับยาเสพติด	100,000	100,000	100,000	100,000	100,000	สถานการณ์ยาเสพติดในพื้นที่ลดลง	สำนักงานปลัด อบต.

ที่	โครงการ	วัตถุประสงค์	เป้าหมาย (ผลผลิตของโครงการ)	งบประมาณ				ตัวชี้วัด (KPI)	ผลที่คาดว่าจะ ได้รับ	หน่วยงาน รับผิดชอบ หลัก
				2566 (บาท)	2567 (บาท)	2568 (บาท)	2569 (บาท)			
2/	โครงการส่งเสริมอาชีพ บำบัดรักษาพื้นที่ฟู ผู้เสพ/ผู้ตัดยาเสพติดในตำบลเมืองนนท	เพื่อจัดฝึกอบรมและส่งเสริมอาชีพ บำบัดรักษาพื้นที่ฟู ผู้เสพ/ผู้ตัดยาเสพติดในตำบลเมืองนนท	ฝึกอบรมอาชีพให้กับผู้เสพ/ผู้ตัดยาเสพติด	50,000	50,000	50,000	50,000	50,000	ผู้เสพ/ผู้ตัดยาเสพติดสามารถนำไปประกอบอาชีพได้	สำนักปลัด อบต.
รวม 2 โครงการ				150,000	150,000	150,000	150,000	150,000		

รายละเอียดโครงการพัฒนา

แผนพัฒนาท้องถิ่น (พ.ศ. 2566 - 2570) ฉบับทบทวน ครั้งที่ 1/2567

องค์การบริหารส่วนตำบลเมืองนาท อำเภอขามสะแกแสง จังหวัดนครราชสีมา

- ก. ยุทธศาสตร์ชาติ 20 ปี ยุทธศาสตร์ที่ 4 ด้านการสร้างโอกาสและความเสมอภาคทางสังคม
- ข. แผนพัฒนาเศรษฐกิจและสังคมแห่งชาติ ฉบับที่ 13 หมายเหตุที่ 8 ไทมีพื้นที่และเมืองอัจฉริยะที่นำเอาพลวัตภัย เดิมได้อย่างยั่งยืน
- ค. Sustainable Development Goals : SDGs เป้าหมายที่ 16 ส่งเสริมสังคมที่สงบสุขและครอบคลุมเพื่อการพัฒนาที่ยั่งยืนในทุกภาคส่วนเข้าถึงความยุติธรรมและสร้างสถาบันที่มีประสิทธิภาพรับผิดชอบและครอบคลุมในทุกระดับ

- ง. ยุทธศาสตร์จังหวัด ยุทธศาสตร์ที่ 4 ยกระดับตามความมั่นคงปลอดภัยในชีวิตและทรัพย์สินของประชาชน
- จ. ยุทธศาสตร์การพัฒนาขององค์กรปกครองส่วนท้องถิ่นในเขตจังหวัดที่ 2 ยุทธศาสตร์การพัฒนาคุณภาพชีวิต

3. ยุทธศาสตร์การพัฒนาด้านสังคม

3.4 กดยุทธ ส่งเสริมและสนับสนุนการพัฒนางานกีฬาเพื่อป้องกันและแก้ไขปัญหาเสพติด

(1) แผนงานการศาสนา วัฒนธรรมและนันทนาการ งานกีฬาและนันทนาการ

ที่	โครงการ	วัตถุประสงค์	เป้าหมาย (ผลผลิตของโครงการ)	งบประมาณ					ตัวชี้วัด (KPI)	ผลที่คาดว่าจะได้รับ	หน่วยงาน รับผิดชอบ หลัก
				2566 (บาท)	2567 (บาท)	2568 (บาท)	2569 (บาท)	2570 (บาท)			
1/	โครงการจัดแข่งขันกีฬาดานยาเสพติด "อบต.เมืองนาทคัพ ดานยาเสพติด"	- เพื่อจัดการแข่งขันกีฬาดานยาเสพติด - เพื่อส่งเสริมการออกกำลังกาย - เพื่อใช้ชุมชนเข้มแข็ง	ประชาชนตำบลเมืองนาท	150,000	150,000	150,000	150,000	150,000	ปีละ 1 ครั้ง	- แก้ไขปัญหา ยาเสพติด - ประชาชนในเขตตำบลเมืองนาทได้มีสุขภาพร่างกายที่แข็งแรง	กองการศึกษา
รวม 1 โครงการ				150,000	150,000	150,000	150,000	150,000			

รายละเอียดโครงการพัฒนา

แผนพัฒนาท้องถิ่น (พ.ศ. 2566 - 2570) ฉบับทบทวน ครั้งที่ 1/2567

องค์การบริหารส่วนตำบลเมืองนาท อำเภอขามสะแกแสง จังหวัดนครราชสีมา

- ก. ยุทธศาสตร์ชาติ 20 ปี ยุทธศาสตร์ที่ 4 ด้านการสร้างโอกาสและความเสมอภาคทางสังคม
- ข. แผนพัฒนาเศรษฐกิจและสังคมแห่งชาติ ฉบับที่ 13 หมวดเป้าหมายที่ 8 ไทยมีพื้นที่และเมืองอัจฉริยะที่น่าอยู่ปลอดภัย เดิมโตอย่างยั่งยืน
- ค. Sustainable Development Goals : SDGs เป้าหมายที่ 16 ส่งเสริมสังคมที่สงบสุขและครอบคลุมเพื่อการพัฒนาที่ยั่งยืนให้ทุกคนเข้าถึงความยุติธรรมและสร้างสถาบันที่มีประสิทธิภาพรับผิดชอบและครอบคลุมในทุกระดับ

ง. ยุทธศาสตร์จังหวัด ยุทธศาสตร์ที่ 4 ยกระดับตามความมั่นคงปลอดภัยในชีวิตและทรัพย์สินของประชาชน

จ. ยุทธศาสตร์การพัฒนาขององค์กรปกครองส่วนท้องถิ่นในเขตจังหวัดที่ 2 ยุทธศาสตร์การพัฒนาคุณภาพชีวิต

3. ยุทธศาสตร์พัฒนาด้านสังคม

3.5 กลยุทธ์ ส่งเสริมและสนับสนุนการดำเนินงานด้านสังคมและสร้างสวัสดิการทางสังคม การป้องกันและบรรเทาสาธารณภัย

(1) แผนงานงบกลาง

ที่	โครงการ	วัตถุประสงค์	เป้าหมาย (ผลผลิตของโครงการ)	งบประมาณ			ตัวชี้วัด (KPI)	ผลที่คาดว่าจะได้รับ	หน่วยงานรับผิดชอบหลัก	
				2566 (บาท)	2567 (บาท)	2568 (บาท)				2569 (บาท)
1	โครงการป้องกันและแก้ไขปัญหาการขาดแคลนน้ำสำหรับอุปโภค บริโภค	เพื่อช่วยเหลือประชาชนที่ได้รับผลกระทบจากปัญหาภัยแล้งและฝนทิ้งช่วง	ประชาชนทั่วไปในเขตตำบลเมืองนาท	100,000	100,000	100,000	100,000	100,000	จำนวนผู้ได้รับการช่วยเหลือ ปัญหาภัยแล้งและฝนทิ้งช่วงได้รับการช่วยเหลือ	สำนักปลัด อบต.

ที่	โครงการ	วัตถุประสงค์	เป้าหมาย (ผลผลิตของ โครงการ)	งบประมาณ					ตัวชี้วัด (KPI)	ผลที่คาดว่าจะ ได้รับ	หน่วยงาน รับผิดชอบ หลัก
				2566 (บาท)	2567 (บาท)	2568 (บาท)	2569 (บาท)	2570 (บาท)			
2	โครงการสงเคราะห์ เบี้ยยังชีพผู้สูงอายุ และผู้ติดเชื้อ	เพื่อให้ผู้สูงอายุและผู้ ติดเชื้อ HIV ได้รับเงิน สงเคราะห์ด้านการครอง ชีพ	สงเคราะห์เบี้ยยังชีพ ผู้สูงอายุและผู้ติดเชื้อ HIV ที่อาศัยอยู่ในเขต องค์การบริหารส่วนตำบล เมืองนาทมที่มีสิทธิได้รับ เบี้ยยังชีพตามหลักเกณฑ์ และระเบียบตามกฎหมายภาครัฐ กำหนด	60,000	60,000	60,000	60,000	60,000	ร้อยละของ ผู้สูงอายุและผู้ และผู้ติดเชื้อที่ ได้รับเบี้ยยัง ชีพ	ผู้สูงอายุและผู้ การสงเคราะห์ เบี้ยยังชีพ ร้อย ละ 90 ของผู้สูง อายุและผู้ติดเชื้อ อบต. เมืองนาทม	สำนัก ปลัด อบต.
3	โครงการสงเคราะห์ เบี้ยยังชีพคนพิการ และผู้ด้อยโอกาส	เพื่อให้คนพิการได้รับเงิน สงเคราะห์ด้านการครอง ชีพ	สงเคราะห์เบี้ยยังชีพคน พิการที่อาศัยอยู่ในเขต องค์การบริหารส่วนตำบล เมืองนาทมที่มีสิทธิได้รับ เบี้ยยังชีพตามหลักเกณฑ์ และระเบียบตามกฎหมายภาครัฐ กำหนด	4,000,000	4,000,000	4,000,000	4,000,000	4,000,000	ร้อยละของคน พิการที่ได้รับ เบี้ยยังชีพ	คนพิการและ ผู้ด้อยโอกาส ได้รับการ สงเคราะห์เบี้ยยัง ชีพร้อยละ 100	สำนัก ปลัด อบต.
4	โครงการสงเคราะห์ เบี้ยยังชีพผู้สูงอายุ	เพื่อให้ผู้สูงอายุได้รับเงิน สงเคราะห์ด้านการครอง ชีพ	สงเคราะห์เบี้ยยังชีพ ผู้สูงอายุที่อาศัยอยู่ในเขต องค์การบริหารส่วนตำบล เมืองนาทมที่มีสิทธิได้รับ เบี้ยยังชีพตามหลักเกณฑ์ และระเบียบตามกฎหมายภาครัฐ กำหนด	8,500,000	8,500,000	8,500,000	8,500,000	8,500,000	ร้อยละของ ผู้สูงอายุที่ ได้รับเบี้ยยัง ชีพ	ผู้สูงอายุได้รับการ สงเคราะห์เบี้ยยัง ชีพ ร้อยละ 98	สำนัก ปลัด อบต.

ที่	โครงการ	วัตถุประสงค์	เป้าหมาย (ผลผลิตของโครงการ)	งบประมาณ				ผลที่คาดว่าจะได้รับ	หน่วยงานรับผิดชอบหลัก	
				2566 (บาท)	2567 (บาท)	2568 (บาท)	2569 (บาท)			2570 (บาท)
5	โครงการป้องกันและบรรเทาสาธารณภัย และช่วยเหลือประชาชนที่ได้รับความเดือดร้อนจากสาธารณภัยต่าง ๆ	เพื่อป้องกันและยับยั้งก่อนเกิดสาธารณภัยหรือลดความเสียหาย หรือกรณีฉุกเฉินเพื่อบรรเทาปัญหาความเดือดร้อนของประชาชนเป็นส่วนรวมได้ เช่น อุทกภัย วาดภัย ภัยแล้ง อัคคีภัย ภัยหนาว การป้องกันและระงับโรคติดต่อ การป้องกันและระงับโรคระบาดสัตว์ เป็นต้น	พื้นที่ภายในเขตองค์การบริหารส่วนตำบลเมืองนาท	300,000	300,000	300,000	300,000	300,000	ความพึงพอใจผู้ประสบภัย จากสาธารณภัยต่างๆ ได้รับ ความช่วยเหลือ ร้อยละ 80	สำนักงานรับผิดชอบหลัก
6	โครงการช่วยเหลือประชาชนด้านอื่น ๆ	เพื่อช่วยเหลือประชาชนด้านอื่น ๆ ที่มีปัญหาเรื่องความยากจนที่เดือดร้อนช่วยเหลือประชาชนด้านอื่นๆ ที่นอกเหนือจากด้านสาธารณะภะภัย พัฒนาคุณภาพชีวิตป้องกันและระงับโรคติดต่อและการช่วยเหลือเกษตรกรผู้รายได้น้อย	ประชาชนที่ได้รับความเป็นเดือนร้อน	300,000	300,000	300,000	300,000	300,000	ความพึงพอใจผู้ประสบภัย จากสาธารณภัยต่างๆ ได้รับ ความช่วยเหลือ ร้อยละ 80	สำนักงานที่ได้รับ สาธารณะภัยด้านอื่น ๆ
รวม 6 โครงการ				13,260,000	13,260,000	13,260,000	13,260,000	13,260,000		

รายละเอียดโครงการพัฒนา

แผนพัฒนาท้องถิ่น (พ.ศ. 2566 - 2570) ฉบับทบทวน ครั้งที่ 1/2567

องค์การบริหารส่วนตำบลเมืองนา อำเภอขามสะแกแสง จังหวัดนครราชสีมา

- ก. ยุทธศาสตร์ชาติ 20 ปี ยุทธศาสตร์ที่ 3 ด้านการพัฒนาและเสริมสร้างศักยภาพคน
- ข. แผนพัฒนาเศรษฐกิจและสังคมแห่งชาติ ฉบับที่ 13 โดยมีกำลังคนสมรรถนะสูง มุ่งเรียนรู้อย่างต่อเนื่อง ตอบโจทย์การพัฒนาแห่งอนาคต
- ค. Sustainable Development Goals : SDGs เป้าหมายที่ 4 สร้างหลักประกันว่าทุกคนมีการศึกษาที่มีคุณภาพอย่างครอบคลุมและเท่าเทียมกันและสนับสนุนโอกาสในการเรียนรู้ตลอดชีวิต
- ง. ยุทธศาสตร์จังหวัด ยุทธศาสตร์ที่ 3 เสริมสร้างและพัฒนาคมน ชุมชน เมืองและการยกระดับการบริหารจัดการภาครัฐเพื่อสังคมคุณภาพสูง
- จ. ยุทธศาสตร์การพัฒนาขององค์กรปกครองส่วนท้องถิ่นในเขตจังหวัดที่ 2 ยุทธศาสตร์การพัฒนาคุณภาพชีวิต

4. ยุทธศาสตร์การพัฒนาก่อนวัยเรียน

4.1 กลยุทธ์ ส่งเสริมและสนับสนุนการพัฒนางานด้านการศึกษา

(1) แผนงานการศึกษา

งานก่อนระดับก่อนวัยเรียนและประถมศึกษา

ที่	โครงการ	วัตถุประสงค์	เป้าหมาย (ผลผลิตของโครงการ)	งบประมาณ				ตัวชี้วัด (KPI)	ผลที่คาดว่าจะได้รับ	หน่วยงาน รับผิดชอบ หลัก	
				2566 (บาท)	2567 (บาท)	2568 (บาท)	2569 (บาท)				2570 (บาท)
1	โครงการจัดกิจกรรมของศูนย์พัฒนาเด็กเล็กองค์การบริหารส่วนตำบลเมืองนา	เพื่อดำเนินกิจกรรมของศูนย์พัฒนาเด็กเล็กตำบลเมืองนา เช่น กิจกรรมถวายเทียนพรรษา ไหว้ครูงานวันเด็ก ส่งเสริมลูกรักออกกำลังกาย บ้านนักเรียนรู้ วันแม่แห่งชาติ เป็นต้น	จัดกิจกรรมของศูนย์พัฒนาเด็กเล็ก เมืองนา	50,000	50,000	50,000	50,000	50,000	จัดกิจกรรมของศูนย์พัฒนาเด็กเล็ก	เด็กปฐมวัยได้รับ การเตรียมพร้อม ก่อนวัยเรียน ร้อย ละ 100 ของเด็ก ก่อนวัยเรียนในเขต อบต.เมืองนา	กอง การศึกษาฯ

ที่	โครงการ	วัตถุประสงค์	เป้าหมาย (ผลผลิตของโครงการ)	งบประมาณ					ตัวชี้วัด (KPI)	ผลที่คาดว่าจะ ได้รับ	หน่วยงาน รับผิดชอบ หลัก
				2566 (บาท)	2567 (บาท)	2568 (บาท)	2569 (บาท)	2570 (บาท)			
2	โครงการอาหารกลางวันสำหรับศูนย์พัฒนาเด็กเล็กตำบลเมืองนา	เพื่อเป็นอาหารกลางวันสำหรับนักเรียนของศูนย์พัฒนาเด็กเล็กตำบลเมืองนา	จำนวนนักเรียน 50 คน จำนวน 280 วัน อัตรา คนละ 21 บาท	294,000	294,000	-	-	-	ร้อยละของนักเรียนที่ได้รับประทานอาหารกลางวัน	เด็กนักเรียนได้รับอาหารที่ครบถ้วน ร้อยละ 100	กองการศึกษา
3	โครงการจัดหาสื่อการเรียนการสอนสำหรับเด็ก ศูนย์พัฒนาเด็กเล็ก ตำบลเมืองนา	เพื่อจัดหาสื่อการเรียนการสอนให้แก่เด็ก	สื่อการเรียนการสอน	50,000	50,000	50,000	50,000	50,000	ร้อยละของนักเรียนที่มีพัฒนาการจากสื่อการเรียนการสอน	นักเรียนได้มีกิจกรรมจากสื่อการเรียนการสอน ร้อยละ 90	กองการศึกษา
4	โครงการจัดซื้อเครื่องเล่นกลางแจ้งสำหรับเด็ก ศูนย์พัฒนาเด็กเล็ก ตำบลเมืองนา	เพื่อเสริมสร้างทักษะในด้านต่างๆ ของเด็ก	เครื่องเล่นกลางแจ้ง จำนวน 1 ชุด	150,000	150,000	150,000	150,000	150,000	ร้อยละของเด็ก ได้มีพัฒนาการทางด้านร่างกาย	นักเรียนได้มีกิจกรรมจากสื่อการเรียนการสอน ร้อยละ 90	กองการศึกษา
5	โครงการจัดทำสื่อการเรียนการสอนสำหรับเด็ก ศูนย์พัฒนาเด็กเล็ก ตำบลเมืองนา	เพื่อเป็นเครื่องมือในการสอนสำหรับเด็ก	สื่อการเรียนการสอน	50,000	50,000	50,000	50,000	50,000	จำนวนสื่อที่จัดทำ	นักเรียนได้มีกิจกรรมจากสื่อการเรียนการสอน ร้อยละ 90	กองการศึกษา
6	โครงการจัดทำกรรป-ส่งนักเรียนสำหรับศูนย์พัฒนาเด็กเล็ก ตำบลเมืองนา	เพื่อจัดทำกรรป-ส่งนักเรียนของศูนย์เด็กเล็ก	เด็กที่อยู่เขตตำบลเมืองนา	50,000	50,000	50,000	50,000	50,000	ร้อยละความพึงพอใจของผู้ปกครอง	มีกรรป-ส่งนักเรียนที่เพียงพอต่อความต้องการ	กองการศึกษา

ที่	โครงการ	วัตถุประสงค์	เป้าหมาย (ผลผลิตของโครงการ)	งบประมาณ					ตัวชี้วัด (KPI)	ผลที่คาดว่าจะได้รับ	หน่วยงาน รับผิดชอบ หลัก
				2566 (บาท)	2567 (บาท)	2568 (บาท)	2569 (บาท)	2570 (บาท)			
7	โครงการศึกษาแหล่งเรียนรู้นอกสถานที่ ศูนย์พัฒนาเด็กเล็ก องค์การบริหารส่วนตำบลเมืองนาท	เพื่อเปิดโอกาสให้เด็กนักเรียนได้เรียนรู้และได้สัมผัสประสบการณ์ตรงจากของจริงนอกสถานที่	นักเรียนของศูนย์พัฒนาเด็กเล็กองค์การบริหารส่วนตำบลเมืองนาท	50,000	50,000	50,000	50,000	50,000	จำนวนครั้ง	นักเรียนได้รับการเรียนรู้และได้สัมผัสประสบการณ์ การณ์ โดยตรงจากของจริง	กองการศึกษา
8	โครงการพัฒนาศึกษา (กบนอกทะเล)	- เพื่อเปิดโอกาสให้เด็กได้ทำกิจกรรมนันทนาการร่วมกัน - ปฏิบัติสิ่งดีงามให้กับเด็กและสร้างโอกาสแห่งการเรียนรู้ให้กับเด็กและเยาวชน	- เด็กและเยาวชนในเขตองค์การบริหารส่วนตำบลเมืองนาท จำนวน 50 คน	10,000	10,000	10,000	10,000	10,000	เด็กและเยาวชน เด็กคอยโอกาส รู้จักการถ่ายทอด วัฒนธรรมประเพณีให้แก่มุมชน และครอบครัว สามารถอยู่ร่วมกันในสังคมได้	- เด็กและเยาวชน เด็กคอยโอกาสรู้จัก การถ่ายทอด วัฒนธรรมประเพณี แก่มุมชนและ ครอบครัวสามารถ อยู่ร่วมกันในสังคมได้	กองการศึกษา
9	โครงการสนับสนุนค่าใช้จ่ายการบริหารสถานศึกษา เงินอุดหนุนสำหรับสนับสนุนค่าใช้จ่ายเรียนการสอน ของศูนย์พัฒนาเด็กเล็ก (รายหัว)	เพื่อเป็นค่าใช้จ่ายในการจัดการเรียนการสอน คัดสื่อและอุปกรณ์การเรียนการสอน เครื่องเล่น พัฒนาการเด็ก	นักเรียนศูนย์พัฒนาเด็กเล็กจำนวนนักเรียน 50 คน ๆ ละ 1,700 บาท	85,000	85,000	-	-	-	ร้อยละของนักเรียนศูนย์พัฒนาเด็กเล็ก อบต.เมืองนาท	เด็กนักเรียนได้รับการพัฒนาอย่างเต็มศักยภาพ	กองการศึกษา

ที่	โครงการ	วัตถุประสงค์	เป้าหมาย (ผลผลิตของโครงการ)	งบประมาณ					ตัวชี้วัด (KPI)	ผลที่คาดว่าจะ ได้รับ	หน่วยงาน รับผิดชอบ หลัก
				2566 (บาท)	2567 (บาท)	2568 (บาท)	2569 (บาท)	2570 (บาท)			
10	โครงการสนับสนุน ค่าใช้จ่ายการบริหาร สถานศึกษาเงิน อุดหนุนสำหรับ สนับสนุนค่าใช้จ่ายใน การจัดการศึกษา สำหรับศูนย์พัฒนาเด็ก เล็กองค์การบริหาร ส่วนตำบลเมืองนาท	เพื่อจ่ายเป็นค่าใช้จ่าย ในการบริหาร สถานศึกษา 1. ค่าหนังสือเรียน 2. ค่าอุปกรณ์การเรียน 3. ค่าเครื่องแบบ นักเรียน 4. ค่ากิจกรรมพัฒนา ผู้เรียน	นักเรียนศูนย์พัฒนาเด็ก เล็กจำนวนนักเรียน 50 คน ๆ ละ 1,130 บาท	56,500	56,500	-	-	2570 (บาท)	ร้อยละของ นักเรียนศูนย์ พัฒนาเด็กเล็ก อบต.เมืองนาท	เด็กนักเรียนได้รับ การพัฒนาอย่าง เต็มศักยภาพ	กอง การศึกษาฯ
11	โครงการมอบวัสดุบัตร ของศูนย์พัฒนาเด็ก เล็ก อบต. เมืองนาท	เพื่อดำเนินการโครงการ มอบวัสดุบัตรให้แก่เด็ก นักเรียนที่จบการศึกษา จากศูนย์พัฒนาเด็กเล็ก อบต.เมืองนาท	นักเรียนศูนย์พัฒนาเด็ก เล็ก อบต.เมืองนาท	10,000	10,000	10,000	10,000	10,000	จำนวนนักเรียน ที่ได้รับวัสดุบัตร	นักเรียนมีความ ภาคภูมิใจและไม่ ศึกษาเรียนรู้	กอง การศึกษาฯ
12	อุดหนุนโครงการอาหาร กลางวันให้แก่เด็ก นักเรียนโรงเรียนบ้าน เหนือท้อพั้ง ตาม โครงการสนับสนุน อาหารกลางวันให้แก่ เด็กนักเรียน	เพื่อให้เด็กนักเรียนได้รับ ประทานอาหาร กลางวัน	คาอาหารกลางวัน จำนวน 200 วัน	672,000	672,000	-	-	-	จำนวนนักเรียน ที่ได้รับประทาน อาหารกลางวัน	นักเรียนได้ รับประทานอาหาร ครบ 5 หมู่ตามหลัก โภชนาการร้อยละ 80	กอง การศึกษาฯ

ที่	โครงการ	วัตถุประสงค์	เป้าหมาย (ผลผลิตของโครงการ)	งบประมาณ					ตัวชี้วัด (KPI)	ผลที่คาดว่าจะ ได้รับ	หน่วยงาน รับผิดชอบ หลัก
				2566 (บาท)	2567 (บาท)	2568 (บาท)	2569 (บาท)	2570 (บาท)			
13	อุดหนุนอาหารกลางวัน ให้แก่เด็กนักเรียน โรงเรียนบ้านเสมาตาม โครงการสนับสนุน อาหารกลางวันให้แก่เด็ก นักเรียน	เพื่อให้เด็กนักเรียนได้รับ ประทานอาหาร กลางวัน	คาอาหารกลางวัน จำนวน 200 วัน	504,000	504,000	-	-	-	จำนวนนักเรียน ที่ได้รับประทาน อาหารกลางวัน	นักเรียนได้ รับประทานอาหาร ครบ 5 หมู่ตามหลัก โภชนาการร้อยละ 80	กอง การศึกษาฯ
14	อุดหนุนอาหารกลางวัน ให้แก่เด็กนักเรียน โรงเรียนบ้านห้วยโสม พฤษ์ ตามโครงการ สนับสนุนอาหารกลางวัน ให้แก่เด็กนักเรียน	เพื่อให้เด็กนักเรียนได้รับ ประทานอาหาร กลางวัน	คาอาหารกลางวัน จำนวน 200 วัน	366,000	366,000	-	-	-	จำนวนนักเรียน ที่ได้รับประทาน อาหารกลางวัน	นักเรียนได้ รับประทานอาหาร ครบ 5 หมู่ตามหลัก โภชนาการร้อยละ 80	กอง การศึกษาฯ
15	สนับสนุนอาหารเสริม (นม) โรงเรียน	ให้นักเรียนมีอาหาร เสริม(นม) รับประทาน	นักเรียนในเขตตำบล เมืองนาท จำนวน 260 วัน	785,642	785,642	785,642	785,642	785,642	จำนวนนักเรียน ที่ได้รับอาหาร เสริม (นม)	นักเรียนมีสุขภาพ ร่างกายแข็งแรง ร้อยละ 80	กอง การศึกษาฯ
16	โครงการรณรงค์ ส่งเสริมการสวมหมวก นิรภัย	เพื่อให้เด็กนักเรียนใน ศูนย์พัฒนาเด็กเล็กได้รู้ และเข้าใจความปลอดภัย ของการสวมหมวกนิรภัย เมื่อขับขี่รถจักรยานยนต์ และปฏิบัติตามตาม กฎหมาย	ผู้ปกครองและเด็ก นักเรียนศูนย์พัฒนาเด็ก เล็ก อบต.เมืองนาท	10,000	10,000	10,000	10,000	10,000	เด็กนักเรียนและผู้ปกครอง มีความรู้เกี่ยวกับ การขับขี่รถจักรยานยนต์ ร้อยละ 80	เด็กนักเรียนในศูนย์ พัฒนาเด็กเล็กมี ความรู้เกี่ยวกับความ ปลอดภัยของการสวม หมวกนิรภัยเมื่อขับขี่ รถจักรยานยนต์และ ปฏิบัติตามกฎหมาย	กอง การศึกษาฯ

ที่	โครงการ	วัตถุประสงค์	เป้าหมาย (ผลผลิตของโครงการ)	งบประมาณ					ตัวชี้วัด (KPI)	ผลที่คาดว่าจะได้รับ	หน่วยงาน รับผิดชอบหลัก
				2566 (บาท)	2567 (บาท)	2568 (บาท)	2569 (บาท)	2570 (บาท)			
17	โครงการสนับสนุนค่าใช้จ่ายการบริหารสถานศึกษา	เพื่อจ่ายค่าสนับสนุนการบริหารสถานศึกษา เช่น ค่าอาหารกลางวัน ค่าจัดการศึกษา ฯลฯ	นักเรียนศูนย์พัฒนาเด็กเล็ก อบรมเลี้ยงดู	-	-	320,000	330,000	340,000	ร้อยละของนักเรียนที่ได้รับสวัสดิการเกี่ยวกับการศึกษา	นักเรียนได้รับสวัสดิการเกี่ยวกับการศึกษา	กองการศึกษา
18	เงินอุดหนุนสำหรับสนับสนุนอาหารกลางวันโรงเรียนปทุมเหนือที่พริ้ง	เพื่อให้เด็กเรียนได้รับประทานอาหารกลางวัน	ค่าอาหารกลางวัน จำนวน 200 วัน	-	-	672,000	672,000	672,000	ร้อยละของนักเรียนที่ได้รับประทานอาหารกลางวัน	นักเรียนได้รับประทานอาหารครบ 5 หมู่ตามหลักโภชนาการ	กองการศึกษา
19	เงินอุดหนุนสำหรับสนับสนุนอาหารกลางวันโรงเรียนบ้านเสมา	เพื่อให้เด็กเรียนได้รับประทานอาหารกลางวัน	ค่าอาหารกลางวัน จำนวน 200 วัน	-	-	504,000	504,000	504,000	ร้อยละของจำนวนนักเรียนที่ได้รับประทานอาหารกลางวัน	นักเรียนได้รับประทานอาหารครบ 5 หมู่ตามหลักโภชนาการ	กองการศึกษา
20	เงินอุดหนุนสำหรับสนับสนุนอาหารกลางวันโรงเรียนบ้านห้วยโพนทราย	เพื่อให้เด็กเรียนได้รับประทานอาหารกลางวัน	ค่าอาหารกลางวัน จำนวน 200 วัน	-	-	366,000	366,000	366,000	ร้อยละของจำนวนนักเรียนที่ได้รับประทานอาหารกลางวัน	นักเรียนได้รับประทานอาหารครบ 5 หมู่ตามหลักโภชนาการ	กองการศึกษา
		รวม 20 โครงการ		3,183,142	3,193,142	3,077,642	3,087,642	3,097,642			

รายละเอียดโครงการพัฒนา

แผนพัฒนาท้องถิ่น (พ.ศ. 2566 - 2570) ฉบับทบทวน ครั้งที่ 1/2567

องค์การบริหารส่วนตำบลเมืองนาท อำเภอขามสะแกแสง จังหวัดนครราชสีมา

- ก. ยุทธศาสตร์ชาติ 20 ปี ยุทธศาสตร์ที่ 5 ด้านการสร้างความสามารถในการแข่งขัน
- ข. แผนพัฒนาเศรษฐกิจและสังคมแห่งชาติ ฉบับที่ 13 หมวดเป้าหมายที่ 11 ไทยสามารถลดความเหลื่อมล้ำและผลกระทบจากภัยธรรมชาติและเปลี่ยนแปลงสภาพภูมิอากาศ
- ค. Sustainable Development Goals : SDGs เป้าหมายที่ 15 ปกป้องฟื้นฟูและสนับสนุนการใช้ระบบนิเวศบนบกอย่างยั่งยืน
- ง. ยุทธศาสตร์จังหวัด ยุทธศาสตร์ที่ 4 ยกระดับบริหารจัดการทรัพยากรธรรมชาติและสิ่งแวดล้อมให้เกิดความสมดุลและยั่งยืน
- จ. ยุทธศาสตร์การพัฒนาขององค์กรปกครองส่วนท้องถิ่นในเขตจังหวัดที่ 4 ยุทธศาสตร์การพัฒนาเมือง

5. ยุทธศาสตร์การพัฒนาด้านการบริหารจัดการทรัพยากรธรรมชาติและสิ่งแวดล้อม

5.1 กลยุทธ์ พัฒนาแหล่งน้ำและแก้ไขปัญหาภัยแล้งในลุ่มน้ำ

(1) แผนงานทะเลและชุมชน งานบำบัดน้ำเสีย

ที่	โครงการ	วัตถุประสงค์	เป้าหมาย (ผลผลิตของโครงการ)	งบประมาณ					ตัวชี้วัด (KPI)	ผลที่คาดว่าจะได้รับ	หน่วยงาน รับผิดชอบ หลัก
				2566 (บาท)	2567 (บาท)	2568 (บาท)	2569 (บาท)	2570 (บาท)			
1	โครงการตรวจสอบคุณภาพน้ำของแหล่งน้ำภายในตำบลเมืองนาท	เพื่อตรวจสอบคุณภาพของน้ำภายในตำบลเมืองนาท	แหล่งน้ำภายในตำบลเมืองนาท	50,000	50,000	50,000	50,000	50,000	ปีละ 1 ครั้ง	ประชาชนมีน้ำสะอาดใช้ในการอุปโภคบริโภค	กองช่าง
2.	โครงการกำจัดวัชพืชในแหล่งน้ำ	เพื่อกำจัดวัชพืชในแหล่งน้ำ คลองน้ำ สระน้ำ เพื่อให้สามารถใช้น้ำในการอุปโภค บริโภคได้อย่างสะดวก	- คลองใหญ่(คลองยาง) - คลองขวาง - คลองห้วยน้อย และลำห้วย คลอง สระน้ำสำหรับผลิตประปาหมู่บ้าน	200,000	200,000	200,000	200,000	200,000	ร้อยละความพึงพอใจของประชาชน	ประชาชนในเขต อบต.เมืองนาท มีน้ำเพื่ออุปโภค บริโภคได้สะดวก และไม่มีวัชพืชในคลอง	กองช่าง

ที่	โครงการ	วัตถุประสงค์	เป้าหมาย (ผลผลิตของโครงการ)	งบประมาณ					ตัวชี้วัด (KPI)	ผลที่คาดว่าจะ ได้รับ	หน่วยงาน รับผิดชอบ หลัก
				2566 (บาท)	2567 (บาท)	2568 (บาท)	2569 (บาท)	2570 (บาท)			
3.	โครงการพัฒนาและ ก่อสร้างฝายชะลอน้ำ	1. เพื่อป้องกันน้ำไว้อู่ ในช่องดูแลง 2. เพื่อป้องกันและ บรรเทาปัญหาภัยแล้ง	ก่อสร้างปรับปรุงฝายกัน น้ำ	100,000	100,000	100,000	100,000	100,000	ร้อยละความพึง พอใจของ ประชาชน	ประชาชนในเขต อบต.เมืองนาที่มี น้ำเพื่ออุปโภค บริโภคในชวงฤดู แล้ง	กองช่าง
รวม 3 โครงการ				350,000	350,000	350,000	350,000	350,000			

รายละเอียดโครงการพัฒนา

แผนพัฒนาท้องถิ่น (พ.ศ. 2566 – 2570) ฉบับทบทวน ครั้งที่ 1/2567

องค์การบริหารส่วนตำบลเมืองนาท อำเภอขามสะแกแสง จังหวัดนครราชสีมา

- ก. ยุทธศาสตร์ชาติ 20 ปี ยุทธศาสตร์ที่ 5 ด้านการสร้างสรรค์ 5 ตำบลเศรษฐกิจและสังคมแห่งชาติ ฉบับที่ 13 หมู่เป้าหมายที่ 11 ไทยสามารถลดความเหลื่อมและผลกระทบจากภัยธรรมชาติและการเปลี่ยนแปลงสภาพภูมิอากาศ
- ข. แผนพัฒนาเศรษฐกิจและสังคมแห่งชาติ ฉบับที่ 13 หมู่เป้าหมายที่ 11 ไทยสามารถลดความเหลื่อมและผลกระทบจากภัยธรรมชาติและการเปลี่ยนแปลงสภาพภูมิอากาศ
- ค. Sustainable Development Goals : SDGs เป้าหมายที่ 15 ปกป้องฟื้นฟูและสนับสนุนการใช้ระบบนิเวศบนบกอย่างยั่งยืน
- ง. ยุทธศาสตร์จังหวัด ยุทธศาสตร์ที่ 4 ยกระดับบริหารจัดการทรัพยากรธรรมชาติและสิ่งแวดล้อมให้เกิดความสมดุลและยั่งยืน
- จ. ยุทธศาสตร์การพัฒนาขององค์กรปกครองส่วนท้องถิ่นในเขตจังหวัดที่ 4 ยุทธศาสตร์การพัฒนาเมือง

5. ยุทธศาสตร์การพัฒนาด้านการบริหารจัดการทรัพยากรธรรมชาติและสิ่งแวดล้อม

5.2 กลยุทธ์ ส่งเสริมการสร้างจิตสำนึกในการกำจัดขยะมูลฝอยภายในตำบล

(1) แผนงาน, คณะและชุมชน งานกำจัดขยะมูลฝอยและสิ่งปฏิกูล

ที่	โครงการ	วัตถุประสงค์	เป้าหมาย (ผลผลิตของโครงการ)	งบประมาณ					ตัวชี้วัด (KPI)	ผลที่คาดว่าจะได้รับ	หน่วยงาน รับผิดชอบ หลัก
				2566 (บาท)	2567 (บาท)	2568 (บาท)	2569 (บาท)	2570 (บาท)			
1	โครงการรณรงค์ สร้างจิตสำนึกในการ กำจัดขยะมูลฝอย ภายในตำบลเมือง นาท	เพื่อสร้างจิตสำนึกให้ ประชาชนในพื้นที่ให้มี จิตสำนึกในการกำจัด ขยะมูลฝอยภายใน หมู่บ้านของตนเอง	จำนวน 10 หมู่บ้าน	30,000	30,000	30,000	30,000	30,000	ร้อยละของ ประชาชนมี จิตสำนึกในการ กำจัดขยะมูลฝอย ด้วยตนเอง	ประชาชนมี จิตสำนึกในการ ดูแลรักษาความ สะอาดในบ้านและ ชุมชนของตนเอง	สำนัก ปลัด อบต.
2	โครงการลดคัดแยก ขยะให้ประชาชนจาก ขยะ (3RS)	เพื่อให้ประชาชนคัดแยก ขยะและใช้ประโยชน์จาก ขยะ	จำนวน 10 หมู่บ้าน	10,000	10,000	10,000	10,000	10,000	ร้อยละของ ประชาชนที่ได้รับ ประโยชน์จากขยะ	ประชาชนรู้คุณค่า ของขยะและได้รับ ประโยชน์จากขยะ	สำนัก ปลัด อบต.

ที่	โครงการ	วัตถุประสงค์	เป้าหมาย (ผลผลิตของโครงการ)	งบประมาณ					ตัวชี้วัด (KPI)	ผลที่คาดว่าจะได้รับ	หน่วยงาน รับผิดชอบหลัก
				2566 (บาท)	2567 (บาท)	2568 (บาท)	2569 (บาท)	2570 (บาท)			
3	โครงการศูนย์พัฒนาเด็กเล็กปลอดภัย	- เพื่อเป็นการลดปริมาณขยะมูลฝอยที่ต้องนำไปกำจัดโดยการนำขยะที่เหลือใช้ประเภทขวดแก้ว กระดาษ พลาสติก เหล็ก ฯลฯ กลับไปใช้งานใหม่หรือจัดจำหน่าย - เพื่อเป็นการใช้ทรัพยากรต่าง ๆ อย่างคุ้มค่ากับวัสดุเหลือใช้ ตลอดจนปลูกฝังให้นักเรียนได้รู้จักทรัพยากรอย่างมีคุณค่า	- ครู นักเรียน ตะหนักเห็นคุณค่าของทรัพยากรธรรมชาติและสิ่งแวดล้อม - ครู นักเรียนรู้จักคัดแยกขยะ ลดปริมาณขยะมูลฝอยที่ต้องนำไปใช้งานที่เหลือใช้กลับไปใช้งานใหม่หรือจัดจำหน่าย	10,000	10,000	10,000	10,000	10,000	- ร้อยละ 95 นักเรียนในโรงเรียนเห็นความสำคัญและคุณค่าทรัพยากรธรรมชาติและสิ่งแวดล้อม - นักเรียนและบุคลากรในโรงเรียนลดปริมาณขยะได้ ร้อยละ 95	- นักเรียนรู้จักการคัดแยกขยะ - นักเรียนเห็นคุณค่าและ ความสำคัญในการนำขยะมา ประดิษฐ์เป็นสิ่งของเครื่องใช้ - นักเรียนรู้จักใช้ ทรัพยากรธรรมชาติให้เกิดคุณค่า และใช้อย่าง ประหยัด - ปริมาณขยะในโรงเรียนลดลง	กองการศึกษา
รวม 3 โครงการ				50,000	50,000	50,000	50,000	50,000			

รายละเอียดโครงการพัฒนา

แบบ ผ. 02

แผนพัฒนาท้องถิ่น (พ.ศ. 2566 - 2570) ฉบับทบทวน ครั้งที่ 1/2567

องค์การบริหารส่วนตำบลเมืองนาท อำเภอขามสะแกแสง จังหวัดนครราชสีมา

- ก. ยุทธศาสตร์ชาติ 20 ปี ยุทธศาสตร์ที่ 5 ด้านการสร้างการเติบโตบนคุณภาพชีวิตที่เป็นมิตรกับสิ่งแวดล้อม
- ข. แผนพัฒนาเศรษฐกิจและสังคมแห่งชาติ ฉบับที่ 13 หมวดที่ 11 ไทยสามารถลดความเหลื่อมล้ำและผลกระทบจากภัยธรรมชาติและการเปลี่ยนแปลงสภาพภูมิอากาศ
- ค. Sustainable Development Goals : SDGs เป้าหมายที่ 15 ปกป้องฟื้นฟูและสนับสนุนการใช้ระบบนิเวศบนบกอย่างยั่งยืน
- ง. ยุทธศาสตร์จังหวัด ยุทธศาสตร์ที่ 4 ยกระดับการบริหารจัดการทรัพยากรธรรมชาติและสิ่งแวดล้อมให้เกิดความสมดุลและยั่งยืน
- จ. ยุทธศาสตร์การพัฒนาขององค์กรปกครองส่วนท้องถิ่นในเขตจังหวัดที่ 4 ยุทธศาสตร์การพัฒนาเมือง

5. ยุทธศาสตร์การพัฒนาระบบบริหารจัดการทรัพยากรธรรมชาติและสิ่งแวดล้อม
5.3 กลยุทธ์ ส่งเสริมการสร้างจิตสำนึกในการรักษาทรัพยากรธรรมชาติและสิ่งแวดล้อม

(1) แผนงานการเกษตร งานสิ่งแวดล้อมและทรัพยากรธรรมชาติ

ที่	โครงการ	วัตถุประสงค์	เป้าหมาย (ผลผลิตของโครงการ)	งบประมาณ					ตัวชี้วัด (KPI)	ผลที่คาดว่าจะได้รับ	หน่วยงานรับผิดชอบหลัก
				2566 (บาท)	2567 (บาท)	2568 (บาท)	2569 (บาท)	2570 (บาท)			
1	โครงการส่งเสริมการอนุรักษ์พันธุกรรมพืชอันเนื่องมาจากพระราชดำริสมเด็จพระกนิษฐาธิราชเจ้า กรมสมเด็จพระเทพรัตนราชสุดาฯ สยามบรมราชกุมารี (อพ.สธ.)	1. เพื่อสร้างจิตสำนึกในการอนุรักษ์ทรัพยากรท้องถิ่น 2. เพื่อนำทรัพยากรไปใช้ประโยชน์อย่างยั่งยืน	- กิจกรรมปลูกพันธุกรรมพืช - กิจกรรมสำรวจเก็บรวบรวมพันธุกรรมพืช - กิจกรรมปลูกรักษาพันธุกรรมพืช - อบรมสร้างจิตสำนึกในการอนุรักษ์ทรัพยากร - รวบรวมฐานข้อมูลทรัพยากรท้องถิ่น	50,000 (บาท)	50,000 (บาท)	50,000 (บาท)	50,000 (บาท)	50,000 (บาท)	- มีระบบข้อมูลพันธุกรรมพืชสื่อถึงกันได้ทั่วประเทศ - มีการรวบรวมปลูกรักษาพันธุกรรมพืช	- ได้เรียนรู้ทรัพยากรบริเวณพื้นที่ป่าบกป่าใน - มีฐานข้อมูลทรัพยากรในพื้นที่ - ประชาชนเกิดความรักและหวงแหนทรัพยากรท้องถิ่นมีความรู้และรู้จักนำทรัพยากรไปใช้ประโยชน์อย่างยั่งยืน	สำนักปลัด อบต.

ที่	โครงการ	วัตถุประสงค์	เป้าหมาย (ผลผลิตของโครงการ)	งบประมาณ					ตัวชี้วัด (KPI)	ผลที่คาดว่าจะได้รับ	หน่วยงาน รับผิดชอบ หลัก
				2566 (บาท)	2567 (บาท)	2568 (บาท)	2569 (บาท)	2570 (บาท)			
2	โครงการปลูกต้นไม้เพื่อเฉลิมพระเกียรติเนื่องในวันสำคัญ	เพื่อให้ประชาชนในเขตอบต.เมืองนาทปลูกต้นไม้เพื่อเฉลิมพระเกียรติเนื่องในวันสำคัญต่างๆ	ปลูกและบำรุงรักษาต้นไม้ใหม่ 1-10 หมู่บ้าน	50,000	50,000	50,000	50,000	50,000	ร้อยละของประชาชนที่เข้ารวมกิจกรรม	ประชาชนในเขตอบต.เมืองนาทสัปดาห์สำคัญในการบำรุงรักษาต้นไม้ตามพระราชเสาวนีย์	สำนักปลัด อบต.
3	โครงการรณรงค์ปลูกหญ้าแฝกเพื่ออนุรักษ์ดินและน้ำ	1. เพื่ออนุรักษ์ดินและน้ำ 2. เพื่อป้องกันการพังทลายของหน้าดิน	- ปลูกหญ้าแฝก จำนวน 5,000 ต้น	2,000	2,000	2,000	2,000	2,000	มีการใช้ประโยชน์จากหญ้าแฝกเพิ่มขึ้น	- ปกกันการพังทลายของหน้าดิน - อนุรักษ์ดินและน้ำ	สำนักปลัด อบต.
4	ปรับปรุงภูมิทัศน์และพัฒนาลิงแวดลอมตำบลเมืองนาท	- เพื่อปรับปรุงภูมิทัศน์และพัฒนาลิงแวดลอมในพื้นที่ตำบลเมืองนาท สวนหย่อมและที่สาธารณะประโยชน์ - เพื่อลดปัญหาภาวะโลกร้อน	ในเขตพื้นที่ตำบลเมืองนาทและที่สาธารณะประโยชน์ภายในตำบลเมืองนาท	50,000	50,000	50,000	50,000	50,000	ปีละ 1 ครั้ง	พื้นที่สาธารณะประโยชน์ที่ได้รับการปรับปรุงและสามารถใช้ประโยชน์จากที่สาธารณะประโยชน์ร้อยละ 100	สำนักปลัด อบต.
5	โครงการปรับปรุงภูมิทัศน์ของศูนย์พัฒนาเด็กเล็กตำบลเมืองนาท	เพื่อปรับปรุงภูมิทัศน์ศูนย์พัฒนาเด็กเล็กให้มีความน่าอยู่น่าเรียนนามอง	ศูนย์พัฒนาเด็กเล็กตำบลเมืองนาท	30,000	30,000	30,000	30,000	30,000	จำนวนครั้ง	ปรับปรุงภูมิทัศน์ของศูนย์พัฒนาเด็กเล็กอบต.เมืองนาท	กองการศึกษา

ที่	โครงการ	วัตถุประสงค์	เป้าหมาย (ผลผลิตของโครงการ)	งบประมาณ					ตัวชี้วัด (KPI)	ผลที่คาดว่าจะ ได้รับ	หน่วยงาน รับผิดชอบ หลัก
				2566 (บาท)	2567 (บาท)	2568 (บาท)	2569 (บาท)	2570 (บาท)			
6	โครงการ 1 อบรม 1 สวนสมุนไพร	เพื่อเฉลิมพระเกียรติ พระบาทสมเด็จพระเจ้าอยู่หัว เนื่องในโอกาสพระราชพิธี มหามงคลพระชนมพรรษา 6 รอบ 28 กรกฎาคม 2566	ดำเนินโครงการ 1 อบรม 1 สวนสมุนไพร โดยการจัดกิจกรรม สวนไพร ทองถิ่นเรา ปฐกัปกรณ์ สวนไพร สวนไพร ทองถิ่นทรงคุณค่า และ อนุรักษ์สมุนไพรท้องถิ่น	-	30,000	30,000	30,000	30,000	2570	1. จัดกิจกรรมเฉลิม พระเกียรติ พระบาทสมเด็จพระเจ้าอยู่หัว เนื่องในโอกาสพระราชพิธีมหามงคลพระชนมพรรษา 6 รอบ 28 กรกฎาคม 2. อบรม 1 สวน สมุนไพรเพื่อถ่ายทอด ความรู้ให้กับประชาชน ในพื้นที่	
รวม 6 โครงการ				180,000	212,000	212,000	212,000	212,000	212,000		

รายละเอียดโครงการพัฒนา

แบบ ผ. 02

แผนพัฒนาท้องถิ่น (พ.ศ. 2566 - 2570) ฉบับทบทวน ครั้งที่ 1/2567

องค์การบริหารส่วนตำบลเมืองนาท อำเภอขามสะแกแสง จังหวัดนครราชสีมา

ก. ยุทธศาสตร์ชาติ 20 ปี ยุทธศาสตร์ที่ 3 ด้านการพัฒนาและเสริมสร้างศักยภาพทรัพยากรมนุษย์

ข. แผนพัฒนาเศรษฐกิจและสังคมแห่งชาติ ฉบับที่ 13 หมายเหตุที่ 2 ไทยเป็นจุดหมายของการท่องเที่ยวที่มั่นคงภาพและความยั่งยืน

ค. Sustainable Development Goals : SDGs เป้าหมายที่ 16 ส่งเสริมสังคมที่สงบสุขและครอบคลุมเพื่อการพัฒนาที่ยั่งยืน ให้ทุกคนเข้าถึงความยุติธรรม และสร้างสถาบันที่มีประสิทธิภาพ รับผิดชอบ และครอบคลุมในระดับทุกระดับ

ง. ยุทธศาสตร์จังหวัด ยุทธศาสตร์ที่ 2 ส่งเสริม พัฒนาโครงสร้างพื้นฐานเพื่อยกระดับเศรษฐกิจ การท่องเที่ยว การค้า การลงทุน อุตสาหกรรม เศรษฐกิจ BCG และเขตเศรษฐกิจพิเศษ

จ. ยุทธศาสตร์การพัฒนาขององค์กรปกครองส่วนท้องถิ่นในเขตจังหวัดที่ 2 ยุทธศาสตร์การพัฒนาคุณภาพชีวิต

6. ยุทธศาสตร์การพัฒนาด้านการท่องเที่ยว ศาสนา วัฒนธรรมประเพณีท้องถิ่นและนันทนาการ

6.1 กลดยุทธ์ ส่งเสริมปลูกฝังให้ประชาชนแสดงความรักภักดีเกิดทุนสถาบันพระมหากษัตริย์

(1) แผนงานบริหารงานทั่วไป

ที่	โครงการ	วัตถุประสงค์	เป้าหมาย (ผลผลิตของโครงการ)	งบประมาณ				ตัวชี้วัด (KPI)	ผลที่คาดว่าจะได้รับ	หน่วยงาน รับผิดชอบ หลัก
				2566 (บาท)	2567 (บาท)	2568 (บาท)	2569 (บาท)			
1	โครงการส่งเสริมและจัดงานต่างๆ ซึ่งเป็นวันสำคัญของทางราชการ และการจัดงานรัฐพิธี	เพื่อเป็นค่าใช้จ่ายในการจัดกิจกรรมวันสำคัญของทางราชการและพระมหากษัตริย์ หรือกิจกรรมต่างๆ เช่น งานวันปิยะมหาราช วันเฉลิมพระชนมพรรษา ฯลฯ	จัดงานกิจกรรมในวันสำคัญและงานรัฐพิธีต่าง ๆ	20,000	20,000	20,000	20,000	20,000	ร้อยละของประชาชนที่เข้าร่วมกิจกรรม ร้อยละ 80	สำนักปลัด อบต.

ที่	โครงการ	วัตถุประสงค์	เป้าหมาย (ผลผลิตของโครงการ)	งบประมาณ					ตัวชี้วัด (KPI)	ผลที่คาดว่าจะ ได้รับ	หน่วยงาน รับผิดชอบ หลัก
				2566 (บาท)	2567 (บาท)	2568 (บาท)	2569 (บาท)	2570 (บาท)			
2	โครงการ "รวมใจรักดี รักในหลวง"	เพื่อจัดกิจกรรม "รวม ใจรักดี รักในหลวง" เฉลิมพระเกียรติ พระบาทสมเด็จพระ เจ้าอยู่หัว เนื่องใน โอกาสพระราชพิธีมหามงคลเฉลิมพระ ชนมพรรษา 6 รอบ 28 กรกฎาคม 2567	จัดกิจกรรม "รวมใจรักดี รักในหลวง" เฉลิมพระ เกียรติพระบาทสมเด็จพระ เจ้าอยู่หัว เนื่องใน โอกาสพระราชพิธีมหามงคลเฉลิมพระ ชนมพรรษา 6 รอบ 28 กรกฎาคม 2567	-	10,000	10,000	10,000	10,000	ร้อยละของ ประชาชนที่เข้า รวมกิจกรรม	สำนัก ปลัด อบต.	
รวม 2 โครงการ				20,000	30,000	30,000	30,000	30,000			

รายละเอียดโครงการพัฒนา
แผนพัฒนาท้องถิ่น (พ.ศ. 2566 - 2570) ฉบับที่ 1/2567
องค์การบริหารส่วนตำบลเมืองนาท อำเภอขามสะแกแสง จังหวัดนครราชสีมา

- ก. ยุทธศาสตร์ชาติ 20 ปี ยุทธศาสตร์ที่ 6 ด้านการปรับสมดุลและพัฒนา
- ข. แผนพัฒนาเศรษฐกิจและสังคมแห่งชาติ ฉบับที่ 13 หมวดหมายที่ 2 ไทยเป็นจุดหมายของการท่องเที่ยวที่เน้นคุณภาพและความยั่งยืน
- ค. Sustainable Development Goals : SDGs เป้าหมายที่ 16 ส่งเสริมสังคมที่สงบสุขและครอบคลุมเพื่อการพัฒนาที่ยั่งยืน ในทุกคนเข้าถึงความยุติธรรม และสร้างสถาบันที่มีประสิทธิภาพ รับผิดชอบ และครอบคลุมในทุกระดับ
- ง. ยุทธศาสตร์จังหวัด ยุทธศาสตร์ที่ 2 ส่งเสริม พัฒนาโครงสร้างพื้นฐานเพื่อยกระดับเศรษฐกิจ การลงทุน อุตสาหกรรม เศรษฐกิจ BCG และเขตเศรษฐกิจพิเศษ
- จ. ยุทธศาสตร์การพัฒนาขององค์กรปกครองส่วนท้องถิ่นในเขตจังหวัดที่ 2 ยุทธศาสตร์การพัฒนาคุณภาพชีวิต
- 6. ยุทธศาสตร์การพัฒนาด้านการท่องเที่ยว ศาสนา วัฒนธรรมประเพณีท้องถิ่นและนันทนาการ
 - 6.2 กลยุทธ์ ส่งเสริมและสนับสนุนการจัดกิจกรรมการท่องเที่ยว งานทางศาสนา ประเพณี วัฒนธรรมและงานนันทนาการ
 - (1) แผนงานการศาสนา วัฒนธรรมและนันทนาการ งานส่งเสริมการท่องเที่ยว

ที่	โครงการ	วัตถุประสงค์	เป้าหมาย (ผลผลิตของโครงการ)	งบประมาณ				ตัวชี้วัด (KPI)	ผลที่คาดว่าจะได้รับ	หน่วยงาน รับผิดชอบ หลัก	
				2566 (บาท)	2567 (บาท)	2568 (บาท)	2569 (บาท)				2570 (บาท)
1/	โครงการอบรม คุณธรรม จริยธรรม ให้แก่เด็กและเยาวชน	เพื่อให้เด็กและเยาวชน ในเขต อบต.เมืองนาท ได้มีจิตเจียติมั่นใน หลักธรรมพุทธศาสนา และความมุ่งมั่งคั่งของ พุทธศาสนา	เด็ก เยาวชนในตำบล เมืองนาท	50,000	50,000	50,000	50,000	50,000	ร้อยละของ จำนวน นักเรียนที่เข้า รวมกิจกรรม	เด็ก เยาวชนในเขต อบต.เมืองนาท ได้มี จิตเจียติมั่นในหลัก ธรรมพุทธศาสนา และความมุ่งมั่งคั่งของ พุทธศาสนา	กอง การศึกษา

ที่	โครงการ	วัตถุประสงค์	เป้าหมาย (ผลผลิตของโครงการ)	งบประมาณ					ตัวชี้วัด (KPI)	ผลที่คาดว่าจะ จะได้รับ	หน่วยงาน รับผิดชอบ หลัก
				2566 (บาท)	2567 (บาท)	2568 (บาท)	2569 (บาท)	2570 (บาท)			
2	โครงการศูนย์วัฒนธรรมไทยสายใยชุมชน	เพื่อส่งเสริมสนับสนุนการสืบค้น การถ่ายทอด ภูมิปัญญาท้องถิ่นและนำมาประยุกต์ใช้ใน ชีวิตประจำวัน	จำนวน 1 ศูนย์	50,000	50,000	50,000	50,000	50,000	จำนวน 1 ครั้ง	ประชาชนสามารถ ทำการสืบค้น การถ่ายทอด ภูมิ ปัญญาท้องถิ่นและ นำมาประยุกต์ใช้ใน ชีวิตประจำวัน	กอง การศึกษาฯ
3	โครงการสร้าง ภูมิคุ้มกันของสังคมใน มิติวัฒนธรรม	เพื่อสร้างภูมิคุ้มกันใน มิติวัฒนธรรม โดยใช้ มิติทางศาสนา ศิลปะ และวัฒนธรรม	เด็ก เยาวชนและ ประชาชนทั่วไปในเขต อบต.เมืองนาท	100,000	100,000	100,000	100,000	100,000	ร้อยละของ ประชาชนที่ เข้าร่วม กิจกรรม	เด็ก เยาวชน และ ประชาชนที่เข้าร่วม กิจกรรมนำมาמידิตาน ใช้ในชีวิตประจำวัน	กอง การศึกษาฯ
4	โครงการจัดงาน สัปดาห์ทางศาสนา งาน สืบสานประเพณีแม่ เทียนพรรษา	เพื่อจัดกิจกรรมในวัน เข้าพรรษา	วันสำคัญทางศาสนา วัฒนธรรม ประเพณี ต่างๆ	50,000	50,000	50,000	50,000	50,000	การจัด กิจกรรมในวัน สำคัญต่างๆ	จัดกิจกรรมในวัน สำคัญต่างๆ	กอง การศึกษาฯ
5	โครงการจัดงาน ประเพณีวันลอย กระบุง	เพื่อจัดกิจกรรมในวัน ลอยกระบุง	วันสำคัญทางศาสนา วัฒนธรรม ประเพณี ต่างๆ	100,000	100,000	100,000	100,000	100,000	การจัด กิจกรรมในวัน สำคัญต่างๆ	จัดกิจกรรมในวัน สำคัญต่างๆ	กอง การศึกษาฯ
6	โครงการจัดงาน ประเพณีวันสงกรานต์ รดน้ำขอพรผู้สูงอายุ	เพื่อจัดกิจกรรมในวัน สงกรานต์รดน้ำขอพร ผู้สูงอายุ	วันสำคัญทางศาสนา วัฒนธรรม ประเพณี ต่างๆ	100,000	100,000	100,000	100,000	100,000	การจัด กิจกรรมในวัน สำคัญต่างๆ	จัดกิจกรรมในวัน สำคัญต่างๆ	กอง การศึกษาฯ

ที่	โครงการ	วัตถุประสงค์	เป้าหมาย (ผลผลิตของโครงการ)	งบประมาณ					ตัวชี้วัด (KPI)	ผลที่คาดว่าจะได้รับ	หน่วยงาน รับผิดชอบหลัก
				2566 (บาท)	2567 (บาท)	2568 (บาท)	2569 (บาท)	2570 (บาท)			
7	โครงการจัดงานรำลึก บวงสรวงอนุสาวรีย์ ท้าวสุรนารีและ ประภาคารรำโทน	เพื่อจัดกิจกรรมรำลึก ถึงคุณงามความดีของ ท้าวสุรนารีที่ เสียชีวิตเพื่อชาติ	จัดกิจกรรมรำบวงสรวง ท้าวสุรนารี และ ประภาคารรำโทน	50,000	50,000	50,000	50,000	50,000	ร้อยละของ เด็ก เยาวชน และประชาชน เข้าร่วม กิจกรรม	เด็ก เยาวชน และ ประชาชนเข้าร่วม การอนุรักษณ์ วัฒนธรรมประเพณี ท้องถิ่น	กอง การศึกษา
8	โครงการจัดงานวัน เด็กแห่งชาติ	- เพื่อจัดกิจกรรมวัน เด็กแห่งชาติ - เพื่อส่งเสริมให้เด็ก เยาวชนกล้าแสดงออก และเข้าร่วมทำกิจกรรม ที่มีประโยชน์	- เด็กเยาวชนในเขต องค์การบริหารสวน ตำบลเมืองนาท	100,000	100,000	100,000	100,000	100,000	- ร้อยละ 95 เด็กเยาวชนได้ เข้าร่วมกิจกรรม วันเด็กแห่งชาติ - ร้อยละ 95 เด็กและเยาวชนมี ความกล้า แสดงออกในทาง ที่ดี	- เด็กเยาวชนในเขต องค์การบริหารสวน ตำบลเมืองนาทได้เข้า รวมกิจกรรมมีโอกาส แสดงความสามารถ และสร้างคาม สนุกสนานเพลิดเพลิน	กอง การศึกษา
9	โครงการยี่สิบปี ครบรอบวันพระ	1. เพื่อให้ผู้สูงอายุและ ประชาชนทั่วไปใน ตำบลได้มีโอกาส ทำบุญในวันพระ 2. เพื่อให้ผู้สูงอายุและ ประชาชนทั่วไปเข้าวัด ฟังธรรมในวันพระ	ผู้สูงอายุและประชาชน ทั่วไป	10,000	10,000	10,000	10,000	10,000	ร้อยละของ ผู้เข้าร่วม กิจกรรม	- ผู้สูงอายุและ ประชาชนทั่วไป มาร่วมทำ ชีวิตประจำวันใน สังคมได้อย่างมี ความสุขและเห็น คุณค่าของตนเอง	กอง การศึกษา

ที่	โครงการ	วัตถุประสงค์	เป้าหมาย (ผลผลิตของโครงการ)	งบประมาณ					ตัวชี้วัด (KPI)	ผลที่คาดว่าจะได้รับ	หน่วยงาน รับผิดชอบหลัก
				2566 (บาท)	2567 (บาท)	2568 (บาท)	2569 (บาท)	2570 (บาท)			
10	โครงการจัดแข่งขันกีฬาพัฒนาศูนย์พัฒนาเด็กเล็กกลุ่มพื้นที่อำเภอขามสะแกแสง	- เพื่อจัดแข่งขันกีฬาพัฒนาศูนย์พัฒนาเด็กเล็กกลุ่มพื้นที่อำเภอขามสะแกแสง - เพื่อให้เด็กมีความกล้าแสดงออก - เพื่อให้เด็กมีสุขภาพร่างกายแข็งแรง	จำนวน 1 ครั้ง	30,000	30,000	30,000	30,000	30,000	นักเรียนศูนย์พัฒนาเด็กเล็กมีสุขภาพร่างกายแข็งแรงร้อยละ 95	- เด็กมีสุขภาพร่างกายที่แข็งแรง - เด็กมีความกล้าแสดงออก	กองการศึกษา
11	โครงการส่งเสริมสนับสนุนการจัดให้มีการแข่งขันกีฬาทุกระดับ	- เพื่อส่งเสริมกีฬาชมรมการแข่งขันกีฬาสมัครเล่นในวันท้องถิ่นไทย หรือสภานักกีฬาในนาม อบต.เมืองนา - เพื่อให้เด็กเยาวชนและประชาชนในเขตเมืองนา ได้ใช้เวลาว่างให้เกิดประโยชน์และสุขภาพแข็งแรง - เพื่อส่งเสริมกีฬา ศพต. อบต.เมืองนา เขต ศพต.เมืองนา - เพื่อส่งเสริมกีฬา ศพต.เมืองนา เขต ศพต.เมืองนา	สนับสนุนการแข่งขันกีฬาทุกระดับผู้บริหารสมาชิกสภา อบต. พนักงานสวนตำบล ลูกจ้างประจำ พนักงานจ้าง อบต.เมืองนา ศพต. อบต.เมืองนา และประชาชนทั่วไป	150,000	150,000	150,000	150,000	150,000	ร้อยละของผู้รวมกิจกรรม	ผู้บริหาร สมาชิกสภา พนักงานสวนตำบล ลูกจ้างประจำ พนักงานจ้าง และประชาชนทั่วไปได้ใช้เวลาว่างให้เกิดประโยชน์และสุขภาพแข็งแรง ร้อยละ 90 ของเยาวชนในเขต อบต.เมืองนา	กองการศึกษา

ที่	โครงการ	วัตถุประสงค์	เป้าหมาย (ผลผลิตของโครงการ)	งบประมาณ					ตัวชี้วัด (KPI)	ผลที่คาดว่าจะได้รับ	หน่วยงาน รับผิดชอบ หลัก
				2566 (บาท)	2567 (บาท)	2568 (บาท)	2569 (บาท)	2570 (บาท)			
12	โครงการส่งเสริมและสนับสนุนการจัดงานวันพริกและของดีอำเภอขามสะแกแสง	1. เพื่อส่งเสริมและสนับสนุนการปลูกพริกและผลผลิตทางการเกษตรของประชาชนในท้องถิ่น 2. เพื่อประชาสัมพันธ์ผลผลิตพริกและของดีอำเภอขามสะแกแสง	เพื่อขายเป็นค่าใช้จ่ายในการจัดงานวันพริกและของดีอำเภอขามสะแกแสง	250,000	250,000	250,000	250,000	250,000	ประชาชนเขา รวมกิจกรรม ร้อยละ 80	1. หน่วยงานภาครัฐ ภาคเอกชน ภาค ประชาชนรวมกันจัด งานประชาสัมพันธ์ ของดีอำเภอขาม สะแกแสง 2. ประชาชนทั่วไป ได้อุดหนุนของดี อำเภอขาม สะแกแสง	กอง การศึกษาฯ
รวม 12 โครงการ				1,040,000	1,040,000	1,040,000	1,040,000	1,040,000			

รายละเอียดโครงการพัฒนา

แบบ ผ. 02

แผนพัฒนาท้องถิ่น (พ.ศ. 2566 - 2570) ฉบับทบทวน ครั้งที่ 1/2567

องค์การบริหารส่วนตำบลเมืองนาท อำเภอสามแฉกแสง จังหวัดนครราชสีมา

ก. ยุทธศาสตร์ชาติ 20 ปี ยุทธศาสตร์ที่ 6 ด้านการปรับสมดุลและพัฒนา

ข. แผนพัฒนาเศรษฐกิจและสังคมแห่งชาติ ฉบับที่ 13 หมายเหตุที่ 2 ไทยเป็นจุดหมายของการท่องเที่ยวที่มั่นคงภาพและความยั่งยืน

ค. Sustainable Development Goals : SDGs เป้าหมายที่ 16 ส่งเสริมสังคมที่สงบสุขและครอบคลุมเพื่อการพัฒนาที่ยั่งยืน ให้ทุกคนเข้าถึงความยุติธรรม และสร้างสถาบันที่มีประสิทธิภาพ รับผิดชอบ และครอบคลุมในทุกระดับ

ง. ยุทธศาสตร์จังหวัด ยุทธศาสตร์ที่ 2 ส่งเสริม พัฒนาโครงสร้างพื้นฐานเพื่อยกระดับเศรษฐกิจ การท่องเที่ยว การค้า การลงทุน อุตสาหกรรม เศรษฐกิจ BCG และเขตเศรษฐกิจพิเศษ

จ. ยุทธศาสตร์การพัฒนาขององค์กรปกครองส่วนท้องถิ่นในเขตจังหวัดที่ 4 ยุทธศาสตร์การพัฒนาเมือง

6. ยุทธศาสตร์การพัฒนาด้านการท่องเที่ยว ศาสนา วัฒนธรรมประเพณีท้องถิ่นและนันทนาการ

6.3 กลยุทธ์ ส่งเสริมและสนับสนุนการออกกำลังกายในชุมชน

(1) แผนงานอุตสาหกรรมและการโยธา งานก่อสร้าง

ที่	โครงการ	วัตถุประสงค์	เป้าหมาย (ผลผลิตของโครงการ)	งบประมาณ				ตัวชี้วัด (KPI)	ผลที่คาดว่าจะได้รับ	หน่วยงาน รับผิดชอบ หลัก
				2566 (บาท)	2567 (บาท)	2568 (บาท)	2570 (บาท)			
1	ก่อสร้างลานกีฬา/ สนามกีฬาประจำ หมู่บ้านภายใน ตำบลเมืองนาท	เพื่อให้ประชาชนมี สถานที่สำหรับ ออกกำลังกายและ เล่นกีฬา	ก่อสร้างลานกีฬา/สนาม กีฬา ประจำหมู่บ้าน จำนวน 10 แห่ง	1,000,000	1,000,000	1,000,000	1,000,000	จำนวนลาน กีฬา/สนาม กีฬา	ประชาชนมี สถานที่สำหรับ ออกกำลังกาย และมีสุขภาพ ร่างกายที่แข็งแรง	กองช่าง
รวม 1 โครงการ				1,000,000	1,000,000	1,000,000	1,000,000			

แผนพัฒนาท้องถิ่น (พ.ศ. 2566 - 2570) ฉบับทบทวน ครั้งที่ 1/2567

องค์การบริหารส่วนตำบลเมืองนาท อำเภอขามสะแกแสง จังหวัดนครราชสีมา

- ก. ยุทธศาสตร์ชาติ 20 ปี ยุทธศาสตร์ที่ 3 ด้านการพัฒนาและเสริมสร้างศักยภาพทรัพยากรมนุษย์
- ข. แผนพัฒนาเศรษฐกิจและสังคมแห่งชาติ ฉบับที่ 13 หมวดหมายที่ 4 ไทยเป็นศูนย์กลางการแพทย์และสุขภาพมูลค่าสูง
- ค. Sustainable Development Goals : SDGs เป้าหมายที่ 3 สร้างหลักประกันว่าคนมีชีวิตที่มีสุขภาพดีและส่งเสริมความเป็นอยู่ที่ดีสำหรับทุกคนในทุกวัย
- ง. ยุทธศาสตร์จังหวัด ยุทธศาสตร์ที่ 3 เสริมสร้างและพัฒนาชุมชนเมืองและการยกระดับการบริหารจัดการภาครัฐเพื่อสังคมคุณภาพสูง
- จ. ยุทธศาสตร์การพัฒนาขององค์กรปกครองส่วนท้องถิ่นในเขตจังหวัดที่ 2 ยุทธศาสตร์การพัฒนาคุณภาพชีวิต

7. ยุทธศาสตร์การพัฒนาด้านสาธารณสุข

7.1 กลยุทธ์ ส่งเสริมและสนับสนุนการป้องกันและควบคุมโรคลดจนการให้บริการตามสาธารณสุข

(1) แผนงานสาธารณสุขและงานอื่น

ที่	โครงการ	วัตถุประสงค์	เป้าหมาย (ผลผลิตของโครงการ)	งบประมาณ				ตัวชี้วัด (KPI)	ผลที่คาดว่าจะได้รับ	หน่วยงาน รับผิดชอบหลัก
				2566 (บาท)	2567 (บาท)	2568 (บาท)	2570 (บาท)			
1	โครงการป้องกันและควบคุมโรคไข้เลือดออก	เพื่อรณรงค์ป้องกันและควบคุมโรคไข้เลือดออกและโรคที่เกิดจากยุงลายเป็นพาหะนำโรค	จัดกิจกรรมรณรงค์ กำจัดแหล่งเพาะพันธุ์ การฉีดพ่นหมอกควัน กำจัดยุงลายและแจก ทรายอะเบทเพื่อป้องกัน ลูกน้ำยุงลายภายใน ตำบลเมืองนาท	100,000	100,000	100,000	100,000	ร้อยละของพื้นที่ ไม่เกิดโรค	ประชาชนได้รับ การป้องกันโรค ไข้เลือดออกและ ลดการเกิดโรค ระบาดของโรค	สำนัก ปลัด อบต.

ที่	โครงการ	วัตถุประสงค์	เป้าหมาย (ผลผลิตของโครงการ)	งบประมาณ					ตัวชี้วัด (KPI)	ผลที่คาดว่าจะได้รับ	หน่วยงาน รับผิดชอบหลัก
				2566 (บาท)	2567 (บาท)	2568 (บาท)	2569 (บาท)	2570 (บาท)			
2	โครงการรณรงค์ป้องกันและระงับการระบาดของโรคติดต่อภายในตำบล	เพื่อให้บริการป้องกันและควบคุมโรคระบาด เช่น โรคไข้หวัดใหญ่ โรคติดต่อไวรัสโคโรนา (COVID-19) และโรคอุบัติใหม่ เป็นต้น	การรณรงค์ประชาสัมพันธ์ ป้องกันและระงับการระบาดของโรคติดต่อ	50,000	50,000	50,000	50,000	50,000	ร้อยละของพื้นที่ไม่เกิดโรค	ประชาชนได้รับการป้องกันโรคและระงับการระบาดของโรคติดต่อ	สำนักปลัด อบต.
3	โครงการเฝ้าระวังและป้องกันเด็กจมน้ำ	เพื่อจัดตั้งคณะทำงานเฝ้าระวังและป้องกันเด็กจมน้ำ จัดฝึกอบรมให้ความรู้แก่พ่อแม่ผู้ดูแลบุตรหลานอย่างใกล้ชิด	จัดชุดทำงานเพื่อเฝ้าระวังและป้องกันเด็กจมน้ำ	20,000	20,000	20,000	20,000	20,000	ร้อยละการป้องกันเด็กจมน้ำ	มีคณะทำงานฯ และลดอัตราการจมน้ำของเด็กในเขตตำบลเมืองนาท	สำนักปลัด อบต.
4	โครงการควบคุมโรคพิษสุนัขบ้า ตามโครงการสัตว์ปลอดโรคคนปลอดภัยจากโรคพิษสุนัขบ้า	เพื่อควบคุมโรคพิษสุนัขบ้าในสุนัขและแมวตามโครงการสัตว์ปลอดโรคคนปลอดภัยจากโรคพิษสุนัขบ้าตามปณิธานศาสตราจารย์ ดร.สมเด็จเจ้าพระเจ้าน้องนางเธอ เจ้าฟ้าฯ กรมพระศรีสวางควัฒนวรราชดิยราชกุมารี	ดำเนินการฉีดวัคซีนสุนัข , แมวในเขตตำบลเมืองนาท	50,000	50,000	50,000	50,000	50,000	ร้อยละของพื้นที่ไม่เกิดโรค	ประชาชนได้รับการป้องกันจากโรคพิษสุนัขบ้า ร้อยละ 100 ของประชาชนในเขต อบต. เมืองนาท	สำนักปลัด อบต.

ที่	โครงการ	วัตถุประสงค์	เป้าหมาย (ผลผลิตของโครงการ)	งบประมาณ					ตัวชี้วัด (KPI)	ผลที่คาดว่าจะได้รับ	หน่วยงาน รับผิดชอบ หลัก
				2566 (บาท)	2567 (บาท)	2568 (บาท)	2569 (บาท)	2570 (บาท)			
5	โครงการส่งเสริมการตรวจสุขภาพประจำปี ให้แก่ผู้สูงอายุ ผู้พิการ ผู้ป่วยเอชดีและผู้ดูแลผู้สูงอายุ	เพื่อให้ผู้สูงอายุ ผู้พิการและผู้ดูแลผู้สูงอายุในเขต อบต.เมืองนาท ได้รับการตรวจสุขภาพประจำปี	ผู้สูงอายุ ผู้พิการและผู้ดูแลผู้สูงอายุในเขต อบต.เมืองนาท	20,000	20,000	20,000	20,000	20,000	ปีละ 1 ครั้ง	ผู้สูงอายุ ผู้พิการ ผู้ป่วยเอชดีและผู้ดูแลผู้สูงอายุ ได้รับการตรวจสุขภาพประจำปี	สำนัก ปลัด อบต.
6	โครงการช่วยเหลือประชาชนตามอำนาจหน้าที่ขององค์การบริหารส่วนตำบลเมืองนาท การมีค่านิยมป้องกันและควบคุมโรค	เพื่อให้ความช่วยเหลือประชาชนที่ได้รับบาดเจ็บหรืออ่อนแอจากโรคติดต่อ โรคติดต่ออันตราย โรคติดต่อที่ต้องเฝ้าระวัง หรือโรคระบาด	ประชาชนในเขตตำบลเมืองนาท	50,000	50,000	50,000	50,000	50,000	ประชาชนที่ได้รับบาดเจ็บหรืออ่อนแอจากโรคติดต่อช่วยเหลือและมีคุณภาพชีวิตที่ดีขึ้น	สำนัก ปลัด อบต.	
7	โครงการอุดหนุนสำหรับ การดำเนินงานตามแนวทางการโครงการพระราชดำริด้านสาธารณสุข บ้านเหนือ หมู่ที่ 1	เพื่ออุดหนุนให้คณะกรรมาธิการหมู่บ้าน/ชุมชนในการจัดทำโครงการตามแนวทางการพระราชดำริด้านสาธารณสุข	อุดหนุนงบประมาณเพื่อดำเนินโครงการตามแนวทางพระราชดำริด้านสาธารณสุข จำนวน 20,000 บาท	20,000	20,000	20,000	20,000	20,000	ร้อยละของประชาชนที่ได้รับบริการด้านสาธารณสุข	ประชาชนมีสุขภาพที่ดีขึ้น	สำนัก ปลัด อบต.

ที่	โครงการ	วัตถุประสงค์	เป้าหมาย (ผลผลิตของโครงการ)	งบประมาณ				ตัวชี้วัด (KPI)	ผลที่คาดว่าจะ จะได้รับ	หน่วยงาน รับผิดชอบ หลัก
				2566 (บาท)	2567 (บาท)	2568 (บาท)	2569 (บาท)			
8	โครงการอุดหนุน สำหรับ การดำเนินงาน ตามแนวทางโครงการ พระราชดำริด้าน สาธารณสุข บ้านเสด็จ หมู่ที่ 2	เพื่ออุดหนุนให้ คณะกรรมการหมู่บ้าน/ ชุมชนในการจัดทำ โครงการตามแนวทาง พระราชดำริด้าน สาธารณสุข	อุดหนุนงบประมาณเพื่อ ดำเนินโครงการตาม แนวทางพระราชดำริด้าน สาธารณสุข จำนวน 20,000 บาท	20,000	20,000	20,000	20,000	20,000	ร้อยละของ ประชาชนที่ได้รับ บริการด้าน สาธารณสุข	สำนัก ปลัด อบต.
9	โครงการอุดหนุน สำหรับ การดำเนินงาน ตามแนวทางโครงการ พระราชดำริด้าน สาธารณสุข บ้านทัพวัง หมู่ที่ 3	เพื่ออุดหนุนให้ คณะกรรมการหมู่บ้าน/ ชุมชนในการจัดทำ โครงการตามแนวทาง พระราชดำริด้าน สาธารณสุข	อุดหนุนงบประมาณเพื่อ ดำเนินโครงการตาม แนวทางพระราชดำริด้าน สาธารณสุข จำนวน 20,000 บาท	20,000	20,000	20,000	20,000	20,000	ร้อยละของ ประชาชนที่ได้รับ บริการด้าน สาธารณสุข	สำนัก ปลัด อบต.
10	โครงการอุดหนุน สำหรับ การดำเนินงาน ตามแนวทางโครงการ พระราชดำริด้าน สาธารณสุข บ้านหนอง โพธิ์ หมู่ที่ 4	เพื่ออุดหนุนให้ คณะกรรมการหมู่บ้าน/ ชุมชนในการจัดทำ โครงการตามแนวทาง พระราชดำริด้าน สาธารณสุข	อุดหนุนงบประมาณเพื่อ ดำเนินโครงการตาม แนวทางพระราชดำริด้าน สาธารณสุข จำนวน 20,000 บาท	20,000	20,000	20,000	20,000	20,000	ร้อยละของ ประชาชนที่ได้รับ บริการด้าน สาธารณสุข	สำนัก ปลัด อบต.

ที่	โครงการ	วัตถุประสงค์	เป้าหมาย (ผลผลิตของโครงการ)	งบประมาณ					ตัวชี้วัด (KPI)	ผลที่คาดว่าจะ ได้รับ	หน่วยงาน รับผิดชอบ หลัก
				2566 (บาท)	2567 (บาท)	2568 (บาท)	2569 (บาท)	2570 (บาท)			
11	โครงการอุดหนุน สำหรับ การดำเนินงาน ตามแนวทางโครงการ พระราชดำริด้าน สาธารณสุข บำบัด หมู่ที่ 5	เพื่ออุดหนุนให้ คณะกรรมการหมู่บ้าน/ ชุมชนในการจัดทำ โครงการตามแนวทาง พระราชดำริด้าน สาธารณสุข	อุดหนุนงบประมาณเพื่อ ดำเนินโครงการตาม แนวทางพระราชดำริด้าน สาธารณสุข จำนวน 20,000 บาท	20,000	20,000	20,000	20,000	20,000	ร้อยละของ ประชาชนที่ได้รับ บริการตาม สาธารณสุข	ประชาชนมี สุขภาพที่ดีขึ้น	สำนัก ปลัด อบต.
12	โครงการอุดหนุน สำหรับ การดำเนินงาน ตามแนวทางโครงการ พระราชดำริด้าน สาธารณสุข บำบัด หมู่ที่ 6	เพื่ออุดหนุนให้ คณะกรรมการหมู่บ้าน/ ชุมชนในการจัดทำ โครงการตามแนวทาง พระราชดำริด้าน สาธารณสุข	อุดหนุนงบประมาณเพื่อ ดำเนินโครงการตาม แนวทางพระราชดำริด้าน สาธารณสุข จำนวน 20,000 บาท	20,000	20,000	20,000	20,000	20,000	ร้อยละของ ประชาชนที่ได้รับ บริการตาม สาธารณสุข	ประชาชนมี สุขภาพที่ดีขึ้น	สำนัก ปลัด อบต.
13	โครงการอุดหนุน สำหรับ การดำเนินงาน ตามแนวทางโครงการ พระราชดำริด้าน สาธารณสุข บำบัด หมู่ที่ 7	เพื่ออุดหนุนให้ คณะกรรมการหมู่บ้าน/ ชุมชนในการจัดทำ โครงการตามแนวทาง พระราชดำริด้าน สาธารณสุข	อุดหนุนงบประมาณเพื่อ ดำเนินโครงการตาม แนวทางพระราชดำริด้าน สาธารณสุข จำนวน 20,000 บาท	20,000	20,000	20,000	20,000	20,000	ร้อยละของ ประชาชนที่ได้รับ บริการตาม สาธารณสุข	ประชาชนมี สุขภาพที่ดีขึ้น	สำนัก ปลัด อบต.

ที่	โครงการ	วัตถุประสงค์	เป้าหมาย (ผลผลิตของโครงการ)	งบประมาณ				ตัวชี้วัด (KPI)	ผลที่คาดว่าจะ จะได้รับ	หน่วยงาน รับผิดชอบ หลัก
				2566 (บาท)	2567 (บาท)	2568 (บาท)	2569 (บาท)			
14	โครงการอุดหนุน สำหรับ การดำเนินงาน ตามแนวทางโครงการ พระราชดำริด้าน สาธารณสุขบ้านโนน พฤษ หมู่ที่ 8	เพื่ออุดหนุนให้ คณะกรรมการหมู่บ้าน/ ชุมชนในการจัดทำ โครงการตามแนวทาง พระราชดำริด้าน สาธารณสุข	อุดหนุนงบประมาณเพื่อ ดำเนินโครงการตาม แนวทางพระราชดำริด้าน สาธารณสุข จำนวน 20,000 บาท	20,000	20,000	20,000	20,000	20,000	ร้อยละของ ประชาชนที่ได้รับ บริการด้าน สาธารณสุข	สำนัก ปลัด อบต.
15	โครงการอุดหนุน สำหรับ การดำเนินงาน ตามแนวทางโครงการ พระราชดำริด้าน สาธารณสุข บ้านโนน ซางตาก หมู่ที่ 9	เพื่ออุดหนุนให้ คณะกรรมการหมู่บ้าน/ ชุมชนในการจัดทำ โครงการตามแนวทาง พระราชดำริด้าน สาธารณสุข	อุดหนุนงบประมาณเพื่อ ดำเนินโครงการตาม แนวทางพระราชดำริด้าน สาธารณสุข จำนวน 20,000 บาท	20,000	20,000	20,000	20,000	20,000	ร้อยละของ ประชาชนที่ได้รับ บริการด้าน สาธารณสุข	สำนัก ปลัด อบต.
16	โครงการอุดหนุน สำหรับ การดำเนินงาน ตามแนวทางโครงการ พระราชดำริด้าน สาธารณสุข บ้านดอนต สูง หมู่ที่ 10	เพื่ออุดหนุนให้ คณะกรรมการหมู่บ้าน/ ชุมชนในการจัดทำ โครงการตามแนวทาง พระราชดำริด้าน สาธารณสุข	อุดหนุนงบประมาณเพื่อ ดำเนินโครงการตาม แนวทางพระราชดำริด้าน สาธารณสุข จำนวน 20,000 บาท	20,000	20,000	20,000	20,000	20,000	ร้อยละของ ประชาชนที่ได้รับ บริการด้าน สาธารณสุข	สำนัก ปลัด อบต.

ที่	โครงการ	วัตถุประสงค์	เป้าหมาย (ผลผลิตของโครงการ)	งบประมาณ					ตัวชี้วัด (KPI)	ผลที่คาดว่าจะ ได้รับ	หน่วยงาน รับผิดชอบ หลัก
				2566 (บาท)	2567 (บาท)	2568 (บาท)	2569 (บาท)	2570 (บาท)			
17	โครงการจัดซื้อเครื่อง พ่นหมอกควัน	เพื่อป้องกันโรค ไข้เลือดออกและโรค ระบาดที่เกิดขึ้นในพื้นที่	จัดซื้อเครื่องพ่นหมอก ควัน จำนวน 1 เครื่อง	60,000	60,000	60,000	60,000	60,000	จัดซื้อเครื่องพ่น หมอกควัน 1 เครื่อง	ป้องกันโรคไข้เลือด ออกและโรคระบาด ที่เกิดขึ้นในพื้นที่ได้	สำนัก ปลัด อบต.
18	โครงการตรวจสุขภาพ เคลื่อนที่สมเด็จพระเจ้า ลูกเธอเจ้าจุฬารัตน์ วลัยลักษณ์ อัครราช กุมารี	เพื่อให้ประชาชนได้คัด กรองและประเมิน ความ เสี่ยงด้านสุขภาพ	ประชาชนมีความรู้ในเรื่อง การรักษาพยาบาล เบื้องต้นได้	-	50,000	50,000	50,000	50,000	ประชาชนได้ทราบ สถานะสุขภาพของ ตนเอง	ประชาชนได้คัด กรองและ ประเมินความ เสี่ยงด้านสุขภาพ	สำนักปลัด อบต.
19	โครงการควบคุมโรค ขาดสารไอโอดีนของ สมเด็จพระกนิษฐาธิ ราชเจ้ากรมสมเด็จพระ เทพรัตนราชสุดาฯ สยามบรมราชกุมารี	1. เพื่อควบคุมป้องกันและ แก้ไขปัญหาโรคขาดสาร ไอโอดีน 2. เพื่อเฝ้าระวังการใช้ เกลือไอโอดีนที่ได้ มาตรฐานทุกครัวเรือน	ประชาชนมีความรู้ใน เรื่อง ไอโอดีนทุกคน	-	50,000	50,000	50,000	50,000	ร้อยละของจำนวน ผู้เข้ารับการอบรม มีความรู้ความ เข้าใจ เรื่องโรค ขาดสาร ไอโอดีน	1.ประชาชนมีความรู้ ความเข้าใจเรื่องโรค ขาดสารไอโอดีน 2.ประชาชนทุก ครัวเรือนได้บริโภค เกลือ ไอโอดีน	สำนัก ปลัด อบต.
20	โครงการอบรมหมอ หมู่บ้านในพระราช ประสงค์	1. เพื่อให้แกนนำด้าน สุขภาพมีความรู้เกี่ยวกับ การรักษาพยาบาลเบื้องต้น ได้อย่าง ถูกต้อง 2. เพื่อให้แกนนำด้าน สุขภาพมีความรู้เกี่ยวกับ การรักษาโรคอย่างง่าย	ประชาชนมีความรู้ใน เรื่อง การ รักษาพยาบาล เบื้องต้นได้	-	50,000	50,000	50,000	50,000	ร้อยละของผู้เข้ารับ การอบรมมีความรู้ ความเข้าใจเรื่อง การรักษาพยาบาล เบื้องต้นและการ ช่วย พื้นดินชีพ	ประชาชนมี ความรู้ความ เข้าใจเรื่องการ รักษาพยาบาล เบื้องต้นและการ ช่วยพื้นดินชีพ	สำนักปลัด อบต.

ที่	โครงการ	วัตถุประสงค์	เป้าหมาย (ผลผลิตของโครงการ)	งบประมาณ					ตัวชี้วัด (KPI)	ผลที่คาดว่าจะได้รับ	หน่วยงาน รับผิดชอบหลัก
				2566 (บาท)	2567 (บาท)	2568 (บาท)	2569 (บาท)	2570 (บาท)			
21	โครงการรณรงค์และ แก้ไขปัญหายาเสพติด To be number one (ศูนย์เพื่อใจวัยรุ่น ใน ชุมชน) ทุลกระหม่อม หญิงอุบลรัตน์ นราษ กัญญาสิริวัฒนา พรหมวดี	1. เพื่อรณรงค์แก้ไข ปัญหายาเสพติดในชุมชน 2. เพื่ออบรมให้ความรู้ เรื่องการป้องกันและ แก้ไขปัญหายาเสพติด ให้กับเยาวชน	เยาวชนตำบลเมืองนาท	-	50,000	50,000	50,000	50,000	ร้อยละของจำนวน ผู้เข้ารับอบรมมี ความรู้ ความ เข้าใจและมี ภูมิคุ้มกันทางจิตใจ ในการป้องกัน ปัญหา ยาเสพติด	1. เยาวชนมี จิตสำนึกและเห็น ความสำคัญของ การรณรงค์ ต่อต้านยาเสพติด ทุก รูปแบบ 2. เยาวชนมี ความรู้ความ เข้าใจและมี ภูมิคุ้มกันทาง จิตใจ ในการ ป้องกันปัญหา ยา เสพติด	สำนัก ปลัด อบต.
22	โครงการสร้างเสริม สุขภาพเชิงรุก เพื่อลด ภาวะคลอดก่อนกำหนดหรือ การเสียชีวิต	เพื่อสร้างเสริมสุขภาพเชิง รุก เพื่อลดภาวะการ คลอดก่อนกำหนดหรือ การเสียชีวิต	หญิงตั้งครรภ์ตำบลเมือง นาทและเด็กทารกที่ คลอดก่อนกำหนด	-	-	30,000	30,000	30,000	ร้อยละของหญิง ตั้งครรภ์ที่คลอด ก่อนกำหนด ลดลง	ลดอัตราการหญิง ตั้งครรภ์และเด็ก ทารกเสียชีวิต ลดลง	สำนักปลัด อบต.

ที่	โครงการ	วัตถุประสงค์	เป้าหมาย (ผลผลิตของโครงการ)	งบประมาณ					ตัวชี้วัด (KPI)	ผลที่คาดว่าจะได้รับ	หน่วยงาน รับผิดชอบ หลัก
				2566 (บาท)	2567 (บาท)	2568 (บาท)	2569 (บาท)	2570 (บาท)			
23	โครงการศูนย์ฟื้นฟูสุขภาพสุขใจเกิลบ้านองค์การบริหารส่วนตำบลเมืองนาทา	1. เพื่อสนับสนุนการจัดบริการฟื้นฟูสมรรถภาพของศูนย์ฟื้นฟูสมรรถภาพต้นแบบ 2. เพื่อพัฒนารูปแบบการดูแลช่วยเหลือและเป็นศูนย์กลางในการบริการฟื้นฟูสมรรถภาพในระดับชุมชนและที่บ้าน 3. เพื่อให้เกิดความร่วมมือและสนับสนุนการจัดบริการฟื้นฟูสมรรถภาพของหน่วยงานที่เกี่ยวข้อง	ให้บริการฟื้นฟูสมรรถภาพที่จำเป็น ต่อสุขภาพแก่คนพิการ สูงอายุ ผู้ป่วยที่อยู่ในระยะกึ่งเฉียบพลัน ผู้ที่มีภาวะพึ่งพิง	-	160,000 (บาท)	160,000 (บาท)	160,000 (บาท)	160,000 (บาท)	1. ฟื้นฟูสุขภาพ สุขใจเกิด ผู้รับบริการ ศูนย์บ้าน มีความพึงพอใจในการรับบริการ ไม่น้อย กว่าร้อยละ 80 2. ผู้รับบริการศูนย์ เกิลบ้าน หลังจากได้รับบริการ มีสุขภาพดีขึ้น คิดเป็นร้อยละ 80 3. บุคลากรที่ใช้วัสดุ ครุภัณฑ์ ประจำศูนย์ ฟื้นฟูสุขภาพสุขใจ เกิลบ้านมีความพึงพอใจ ไม่น้อย กว่าร้อยละ 80	1. กลุ่มเป้าหมายได้รับการฟื้นฟูสมรรถภาพในชุมชนของตนเอง ลดความพิการ ชำชอน และลดภาระการเดินทาง ตลอดจนลดความแออัดในโรงพยาบาล 2. เกิดการพัฒนา รูปแบบการดูแล ช่วยเหลือและฟื้นฟูสมรรถภาพในระดับชุมชน และที่บ้านผู้เข้ารับบริการมีคุณภาพชีวิตดีขึ้น 3. เกิดความร่วมมือของภาคี เครือข่ายใน การสนับสนุนการจัดบริการฟื้นฟูสมรรถภาพในระดับชุมชน	สำนักงาบลด อบต.
รวม 23 โครงการ				550,000	910,000	940,000	940,000	940,000			

รายละเอียดโครงการพัฒนา

แผนพัฒนาท้องถิ่น (พ.ศ. 2566 – 2570) ฉบับทบทวน ครั้งที่ 1/2567

องค์การบริหารส่วนตำบลเมืองนา อำเภอสามแฉกแสง จังหวัดนครราชสีมา

- ก. ยุทธศาสตร์ชาติ 20 ปี ยุทธศาสตร์ที่ 3 ด้านการพัฒนาและเสริมสร้างศักยภาพทรัพยากรมนุษย์
- ข. แผนพัฒนาเศรษฐกิจและสังคมแห่งชาติ ฉบับที่ 13 หมวดหมายที่ 4 ไทยเป็นศูนย์กลางการแพทย์และสุขภาพมูลค่าสูง
- ค. Sustainable Development Goals : SDGs เป้าหมายที่ 3 สร้างหลักประกันว่าคนมีชีวิตที่มีสุขภาพดีและส่งเสริมความเป็นอยู่ที่ดีสำหรับทุกคนในทุกวัย
- ง. ยุทธศาสตร์จังหวัด ยุทธศาสตร์ที่ 3 เสริมสร้างและพัฒนาชุมชนเมืองและการยกระดับการบริหารจัดการภาครัฐเพื่อสังคมคุณภาพสูง
- จ. ยุทธศาสตร์การพัฒนาขององค์กรปกครองส่วนท้องถิ่นในเขตจังหวัดที่ 2 ยุทธศาสตร์การพัฒนาคุณภาพชีวิต

7. ยุทธศาสตร์การพัฒนาสาธารณสุข

7.2 กดยุทธ ส่งเสริมและสนับสนุนการให้บริการสาธารณสุขและสุขภาพอนามัยของนักเรียน

(1) แผนงานการศึกษา งานระดับก่อนวัยเรียนและประถมศึกษา

ที่	โครงการ	วัตถุประสงค์	เป้าหมาย (ผลผลิตของโครงการ)	งบประมาณ					ตัวชี้วัด (KPI)	ผลที่คาดว่าจะได้รับ	หน่วยงาน รับผิดชอบหลัก
				2566 (บาท)	2567 (บาท)	2568 (บาท)	2569 (บาท)	2570 (บาท)			
1	โครงการพัฒนาศูนย์มีไลรวมสถานพื้นที่ศูนย์พัฒนาเด็กเล็ก อบต.เมืองนา	1. เพื่อให้ผู้ปกครองมีความรู้ความเข้าใจในการดูแลสุขภาพของปากของเด็กอย่างถูกต้อง 2. เพื่อให้เด็กในศูนย์พัฒนาเด็กเล็กได้รู้จักวิธีการแปรงฟันอย่างถูกวิธี	กลุ่มเด็กเล็กและเด็กก่อนวัยเรียน จำนวน 40 คน	30,000	30,000	30,000	30,000	30,000	จำนวนนักเรียนและผู้ปกครองที่ได้รับประโยชน์	1. มีการจัดกิจกรรมฝึกอบรมให้ความรู้ในการดูแลสุขภาพของปากให้แก่เด็กอย่างถูกวิธีให้แก่ผู้ปกครองจำนวน 40 คน 2. มีการฝึกปฏิบัติการแปรงฟันให้ถูกวิธีให้แก่เด็ก จำนวน 40 คน	กองการศึกษา

ที่	โครงการ	วัตถุประสงค์	เป้าหมาย (ผลผลิตของโครงการ)	งบประมาณ					ตัวชี้วัด (KPI)	ผลที่คาดว่าจะ ได้รับ	หน่วยงาน รับผิดชอบ หลัก
				2566 (บาท)	2567 (บาท)	2568 (บาท)	2569 (บาท)	2570 (บาท)			
2	โครงการเด็กเล็กและ เด็กอนุบาลเรียน สุขภาพดีปลอดภัย สมัยวัย	เพื่อส่งเสริม โภชนาการและ เจริญเติบโตของเด็ก	เด็กนักเรียนศูนย์พัฒนา เด็กเล็ก อบต. เมืองนาท	30,000	30,000	30,000	30,000	30,000	จำนวนนักเรียน ที่ผ่านการ อบรม	เด็กเล็กและเด็กอนุบาลวัย เรียนมีภาวะโภชนาการ การเจริญเติบโตและ พัฒนาการสมวัย	กอง การศึกษาฯ
3	โครงการส่งเสริม สุขภาพโภชนาการใน โรงเรียนสังกัด องค์การบริหารส่วน ตำบลเสื่องนาทและ ศูนย์พัฒนาเด็กเล็ก	- เพื่อส่งเสริม สุขภาพอนามัยของ นักเรียนและจัดซื้อ จัดหาวัสดุ อุปกรณ์ ในงานโภชนาการ โรงเรียน เช่น ช้อน ส้อม จาน ถาดหลอด ฯลฯ	- จัดซื้อ จัดหาวัสดุ อุปกรณ์เกี่ยวกับงาน โภชนาการโรงเรียน สังกัดองค์การบริหาร ส่วนตำบลเสื่องนาทและ ศูนย์พัฒนาเด็กเล็ก	30,000	30,000	30,000	30,000	30,000	- ร้อยละ 100 โรงเรียนสังกัด องค์การบริหาร ส่วนตำบลเมือง นาทและศูนย์ พัฒนาเด็กเล็ก มีวัสดุ อุปกรณ์ ที่เพียงพอและ ถูกสุขลักษณะ	- นักเรียนมีสุขภาพ อนามัยที่ดี และมีวัสดุ อุปกรณ์ในงาน โภชนาการที่เพียงพอ และถูกสุขลักษณะ	กอง การศึกษาฯ
รวม 3 โครงการ				90,000	90,000	90,000	90,000	90,000			

รายละเอียดโครงการพัฒนา

แผนพัฒนาท้องถิ่น (พ.ศ. 2566 – 2570) ฉบับทบทวน ครั้งที่ 1/2567

องค์การบริหารส่วนตำบลเมืองนาท อำเภอขามสะแกแสง จังหวัดนครราชสีมา

- ก. ยุทธศาสตร์ชาติ 20 ปี ยุทธศาสตร์ที่ 3 ด้านการพัฒนาและเสริมสร้างศักยภาพทรัพยากรมนุษย์
- ข. แผนพัฒนาเศรษฐกิจและสังคมแห่งชาติ ฉบับที่ 13 หมายเหตุที่ 4 โทษเป็นศูนย์กลางการแพทย์และสุขภาพผู้สูงอายุ
- ค. Sustainable Development Goals : SDGs เป้าหมายที่ 3 สร้างหลักประกันว่าคนมีชีวิตที่มีสุขภาพดีและส่งเสริมความเป็นอยู่ที่ดีสำหรับทุกคนในทุกวัย
- ง. ยุทธศาสตร์จังหวัด ยุทธศาสตร์ที่ 3 เสริมสร้างและพัฒนาชุมชนเมืองและการยกระดับการบริหารจัดการภาครัฐเพื่อสังคมคุณภาพสูง
- จ. ยุทธศาสตร์การพัฒนามาตรฐานของสินค้าและบริการพัฒนาคุณภาพชีวิตที่ 2 ยุทธศาสตร์การพัฒนาคุณภาพชีวิต

7. ยุทธศาสตร์การพัฒนามาตรฐานสุข

7.3 กลยุทธ์ สนับสนุนการให้บริการทางสาธารณสุขและสุขภาพอนามัยของประชาชน

(1) แผนงานงบกลาง

ที่	โครงการ	วัตถุประสงค์	เป้าหมาย (ผลผลิตของโครงการ)	งบประมาณ				ตัวชี้วัด (KPI)	ผลที่คาดว่าจะได้รับ	หน่วยงานรับผิดชอบหลัก	
				2566 (บาท)	2567 (บาท)	2568 (บาท)	2569 (บาท)				2570 (บาท)
	สมทบกองทุนหลักประกันสุขภาพระดับท้องถิ่นหรือพื้นที่องค์การบริหารส่วนตำบลเมืองนาท	เพื่อสมทบกองทุนหลักประกันสุขภาพระดับท้องถิ่นหรือพื้นที่องค์การบริหารส่วนตำบลเมืองนาท	สมทบกองทุนหลักประกันสุขภาพตำบลเมืองนาท	100,000	100,000	100,000	100,000	100,000	ร้อยละของผู้ได้รับบริการทางด้านสาธารณสุข	ประชาชนในเขตตำบลเมืองนามีสุขภาพร่างกายแข็งแรงและมีคุณภาพชีวิตที่ดี ร้อยละ 80	สำนักปลัด อบต.
รวม 1 โครงการ				100,000	100,000	100,000	100,000	100,000			

รายละเอียดโครงการพัฒนา

แบบ ผ. 02

แผนพัฒนาท้องถิ่น (พ.ศ. 2566 - 2570) ฉบับทบทวน ครั้งที่ 1/2567

องค์การบริหารส่วนตำบลเมืองนาท อำเภอขามสะแกแสง จังหวัดนครราชสีมา

ก. ยุทธศาสตร์ชาติ 20 ปี ยุทธศาสตร์ที่ 6 ด้านการปรับสมดุลและพัฒนาระบบการบริหารจัดการภาครัฐ

ข. แผนพัฒนาเศรษฐกิจและสังคมแห่งชาติ ฉบับที่ 13 หมู่ความที่ 8 ไทยมีพื้นที่เมืองและเมืองอัจฉริยะ ที่นำอยู่ พลอดภัย เต็มโดยยั่งยืน และ หมดความที่ 13 ไทยมีภาครัฐที่ทันสมัยมีประสิทธิภาพและตอบโจทย์ประชาชน

ค. Sustainable Development Goals : SDGs เป้าหมายที่ 16 ส่งเสริมสังคมที่สงบสุขและครอบคลุมเพื่อการพัฒนาที่ยั่งยืน ให้ทุกคนเข้าถึงความยุติธรรมและสร้างสภาพ รับผิดชอบ และครอบคลุมในทุกระดับ

ง. ยุทธศาสตร์จังหวัด ยุทธศาสตร์ที่ 3 เสริมสร้างและพัฒนาคน ชุมชน เมืองและการยกระดับการบริหารจัดการภาครัฐเพื่อสังคมคุณภาพสูง

จ. ยุทธศาสตร์การพัฒนาขององค์กรปกครองส่วนท้องถิ่นในเขตจังหวัดที่ 5 ยุทธศาสตร์การบริหารจัดการภาครัฐ

8. ยุทธศาสตร์การพัฒนาด้านการบริหารจัดการบ้านเมืองที่ดี

8.1 กลยุทธ์ ส่งเสริมการเพิ่มศักยภาพของบุคลากรและองค์กรให้มีความสามารถในการพัฒนาท้องถิ่น

(1) แผนงานบริหารทั่วไป

ที่	โครงการ	วัตถุประสงค์	เป้าหมาย (ผลผลิตของโครงการ)	งบประมาณ					ตัวชี้วัด (KPI)	ผลที่คาดว่าจะได้รับ	หน่วยงาน รับผิดชอบ หลัก
				2566 (บาท)	2567 (บาท)	2568 (บาท)	2569 (บาท)	2570 (บาท)			
1	โครงการประชาสัมพันธ์ข้อมูลข่าวสารหน่วยงาน	เพื่อให้ประชาชนได้มีบทบาทและส่วนร่วมในการพัฒนาท้องถิ่น และได้รับทราบข้อมูลข่าวสาร	จัดทำเอกสาร วารสาร สื่อประชาสัมพันธ์	50,000	50,000	50,000	50,000	50,000	เดือนละ 1 ครั้ง	ประชาชนในเขต อบต.เมืองนาท ได้รับข้อมูลข่าวสาร จาก อบต. หรือ หน่วยงานอื่น ๆ	สำนัก ปลัด อบต.

ที่	โครงการ	วัตถุประสงค์	เป้าหมาย (ผลผลิตของโครงการ)	งบประมาณ					ตัวชี้วัด (KPI)	ผลที่คาดว่าจะได้รับ	หน่วยงาน รับผิดชอบ หลัก
				2566 (บาท)	2567 (บาท)	2568 (บาท)	2569 (บาท)	2570 (บาท)			
2	โครงการเลือกตั้งขององค์การปกครองส่วนท้องถิ่น	เพื่อการเลือกตั้งขององค์การปกครองส่วนท้องถิ่น สำหรับการเลือกตั้งสภาผู้แทนราษฎรและหรือสมาชิกวุฒิสภาตามที่กำหนด	ในเขตองค์การบริหารส่วนตำบลเมืองนาท	200,000	200,000	200,000	200,000	200,000	กรณีมีการเลือกตั้ง	เลือกตั้งขององค์กรปกครองส่วนท้องถิ่น สำหรับรับการเลือกตั้งสภาผู้แทนราษฎรและหรือสมาชิกวุฒิสภาตามที่กำหนด	สำนักปลัด อบต.
3	โครงการฝึกอบรมศึกษาดูงานเพื่อเพิ่มประสิทธิภาพในการบริหารงานให้แก่สมาชิกสภาองค์การบริหารส่วนตำบลและพนักงานจ้าง	เพื่อให้บุคลากรในองค์การบริหารส่วนตำบลปฏิบัติงานอย่างมีประสิทธิภาพ	ผู้บริหาร สมาชิกสภาตำบล พนักงานจ้าง เป็นต้น	300,000	300,000	300,000	300,000	300,000	จำนวน 1 ครั้ง	บุคลากรใน อบต. เมื่อนำมาพัฒนาความรู้ทักษะและมีศักยภาพในการทำงาน	สำนักปลัด อบต.
4	โครงการฝึกอบรมศึกษาดูงานเพื่อเพิ่มประสิทธิภาพในการบริหารงานให้แก่ผู้นำชุมชน กลุ่มอาชีพ กลุ่มสตรี กลุ่ม	เพื่อให้ผู้นำชุมชนกลุ่มอาชีพกลุ่มสตรีกลุ่มอาสาสมัครสาธารณสุขมีความรู้ความ สามารถในการปฏิบัติงานอย่างมีประสิทธิภาพ	ผู้นำชุมชน กลุ่มอาชีพ กลุ่มสตรี กลุ่มอาสาสมัครสาธารณสุข เป็นต้น	300,000	300,000	300,000	300,000	300,000	จำนวน 1 ครั้ง	ผู้นำชุมชนกลุ่มอาชีพ กลุ่มสตรี กลุ่มอาสาสมัครสาธารณสุขมีความรู้ทักษะและมีศักยภาพในการทำงาน	สำนักปลัด อบต.

ที่	โครงการ	วัตถุประสงค์	เป้าหมาย (ผลผลิตของโครงการ)	งบประมาณ					ตัวชี้วัด (KPI)	ผลที่คาดว่าจะได้รับ	หน่วยงาน รับผิดชอบหลัก
				2566 (บาท)	2567 (บาท)	2568 (บาท)	2569 (บาท)	2570 (บาท)			
5	โครงการส่งเสริมคุณธรรม จริยธรรม ให้แก่ผู้บริหาร สมาชิกสภาองค์การบริหารส่วนตำบล พนักงานส่วนตำบล ลูกจ้าง	เพื่อส่งเสริมในด้านคุณธรรม จริยธรรม ให้แก่พนักงานส่วนตำบล ลูกจ้าง พนักงานส่วนตำบล ผู้บริหาร สมาชิกสภาองค์การบริหารส่วนตำบล	พนักงานส่วนตำบล ลูกจ้าง พนักงานส่วนตำบล ผู้บริหาร สมาชิกสภาองค์การบริหารส่วนตำบล	50,000	50,000	50,000	50,000	50,000	การมีคุณธรรม จริยธรรมในการปฏิบัติงาน	ผู้เข้ารับการฝึกอบรมมีคุณธรรม จริยธรรมในการปฏิบัติงาน	สำนักปลัด อบต.
6	โครงการปรับปรุงแผนที่ภาษีและทะเบียนทรัพย์สินให้ทันสมัย	1. เพื่อปรับปรุงข้อมูลระบบแผนที่ภาษีและทะเบียนทรัพย์สินให้ถูกต้อง 2. เพื่อเป็นฐานข้อมูลในการจัดทำบัญชีรายจ่ายที่ดินและสิ่งปลูกสร้าง 3. เพื่อเป็นประโยชน์ในการบริหารงานของ อบต.	ดำเนินการจัดทำแผนที่ภาษีและทะเบียนทรัพย์สิน	100,000	100,000	100,000	100,000	100,000	ร้อยละการดำเนินงาน	1. ได้รับความละเอียดที่ดินและสิ่งปลูกสร้างเพื่อประเมินภาษีได้ถูกต้อง 2. สามารถจัดเก็บภาษีต่างๆ ได้อย่างครบถ้วนถูกต้องและรวดเร็ว 3. สามารถบริหารงานของ อบต. ได้อย่างมีประสิทธิภาพ	กองคลัง
7	โครงการเสริมสร้างความรู้ด้านกฎหมายระเบียบที่เกี่ยวข้องกับการป้องกันและปราบปรามการทุจริต	เพื่อเสริมสร้างองค์ความรู้บุคลากรทุกระดับด้านการป้องกันและปราบปรามการทุจริต	บุคลากรที่ได้รับข้อมูลด้านการป้องกันและปราบปรามการทุจริตเพิ่มมากขึ้น	20,000	20,000	20,000	20,000	20,000	บุคลากรมีความตระหนักในการปกป้องผลประโยชน์ประเทศชาติ	ส่งเสริมไทยสามารถก้าวหน้าได้อย่างโปร่งใสเศรษฐกิจของประเทศไทยพัฒนาต่อไปอย่างยั่งยืน	สำนักปลัด งานตรวจสอบภายใน

ที่	โครงการ	วัตถุประสงค์	เป้าหมาย (ผลผลิตของโครงการ)	งบประมาณ					ตัวชี้วัด (KPI)	ผลที่คาดว่าจะได้รับ	หน่วยงาน รับผิดชอบ หลัก
				2566 (บาท)	2567 (บาท)	2568 (บาท)	2569 (บาท)	2570 (บาท)			
8	โครงการวันท้องถิ่น ไทย	1. เพื่อมอบรางวัลถึงถึง พระมหากษัตริย์ คุณแม่แห่ง พระบาทสมเด็จพระจุล จอมเกล้าเจ้าอยู่หัว รัชกาลที่ 5 2. เพื่อเป็นการเสริมสร้าง ขวัญและกำลังใจแก่ผู้ บริหาร สมาชิกสภา ข้าราชการ พนักงาน ลูกจ้าง และประชาชน ทั่วไป 3. เพื่อสร้างความ สามัคคีและการมีส่วนร่วม ของ ผู้บริหาร สมาชิกสภา ข้าราชการ พนักงาน ลูกจ้าง และ ประชาชนทั่วไป	ผู้เข้าร่วมกิจกรรม ประกอบด้วย 1.ผู้บริหารท้องถิ่น 2.สมาชิกสภาท้องถิ่น 3.ข้าราชการ พนักงาน ลูกจ้าง และประชาชน ทั่วไป	-	-	5,000	5,000	5,000	จำนวน ผู้เข้าร่วม กิจกรรมไม่ น้อยกว่า ร้อย ละ 80 ของ กลุ่มเป้าหมาย	1.ผู้บริหารสมาชิกสภา ข้าราชการ พนักงาน ลูกจ้าง และประชาชน ทั่วไป ได้ตระหนักถึง พระมหากษัตริย์คุณ แม่ พระบาทสมเด็จพระ พระจุลจอมเกล้า เจ้าอยู่หัว 2. ทำให้ผู้บริหาร สมาชิกสภา ข้าราชการ พนักงาน ลูกจ้างและ ประชาชน ทั่วไป ได้เกิดความรัก ความ สามัคคี	สำนักปลัด อบต.
9	โครงการจัดซื้อระบบ เสียงแบบไร้สายพร้อม อุปกรณ์ติดตั้ง	เพื่อประชาสัมพันธ์ ข้อมูลข่าวสารของ องค์การบริหารส่วน ตำบลเมืองนาท	จัดซื้อระบบเสียงแบบไร้ สายพร้อมอุปกรณ์ติดตั้ง จำนวน 1 ชุด	500,000	500,000	500,000	500,000	500,000	ระบบเสียงแบบ ไร้สายจำนวน 1 ชุด	อบต.เมืองนาทได้ ประชาสัมพันธ์พร้อม ข่าวสารให้ประชาชน รับทราบอย่างทั่วถึง	สำนักปลัด งาน
		รวม 9 โครงการ		1,520,000	1,520,000	1,525,000	1,525,000	1,525,000			

รายละเอียดโครงการพัฒนา

แบบ ผ. 02

แผนพัฒนาท้องถิ่น (พ.ศ. 2566 - 2570) ฉบับทบทวน ครั้งที่ 1/2567

องค์การบริหารส่วนตำบลเมืองนาท อำเภอขามสะแกแสง จังหวัดนครราชสีมา

ก. ยุทธศาสตร์ชาติ 20 ปี ยุทธศาสตร์ที่ 6 ด้านการปรับสมดุลและพัฒนาระบบการบริหารจัดการภาครัฐ

ข. แผนพัฒนาเศรษฐกิจและสังคมแห่งชาติ ฉบับที่ 13 โดยมีภาคีรัฐที่ทันสมัยมีประสิทธิภาพและตอบสนองนโยบายประชาชน

ค. Sustainable Development Goals : SDGs เป้าหมายที่ 16 ส่งเสริมสังคมที่สงบสุขและครอบคลุมเพื่อการพัฒนาที่ยั่งยืน ให้ทุกคนเข้าถึงความยุติธรรมและสร้างสภาพ รับผิดชอบ และครอบคลุมในทุกระดับ

ง. ยุทธศาสตร์จังหวัด ยุทธศาสตร์ที่ 3 เสริมสร้างและพัฒนาคน ชุมชน เมืองและการยกระดับการบริหารจัดการภาครัฐเพื่อสังคมคุณภาพสูง

จ. ยุทธศาสตร์การพัฒนาระบบราชการขององค์กรปกครองส่วนท้องถิ่นในเขตจังหวัดที่ 5 ยุทธศาสตร์การพัฒนากระบวนการบริหารจัดการภาครัฐ

8. ยุทธศาสตร์การพัฒนาระบบราชการบ้านเมืองที่ดี

8.2 กดยุทธ ส่งเสริมการเพิ่มศักยภาพของบุคลากรทางการศึกษาให้มีความสามารถในการพัฒนาจัดการเรียนการสอน

(1) แผนงานการศึกษา งานบริหารทั่วไปเกี่ยวกับการศึกษา

ที่	โครงการ	วัตถุประสงค์	เป้าหมาย (ผลผลิตของโครงการ)	งบประมาณ				ตัวชี้วัด (KPI)	ผลที่คาดว่าจะได้รับ	หน่วยงาน รับผิดชอบหลัก
				2566 (บาท)	2567 (บาท)	2568 (บาท)	2570 (บาท)			
1	โครงการซ่อมแซมบำรุงรักษาศูนย์พัฒนาเด็กเล็กให้มีความปลอดภัย	เพื่อซ่อมแซมบำรุงรักษาศูนย์พัฒนาเด็กเล็กให้มีประสิทธิภาพ	ศูนย์พัฒนาเด็กเล็กองค์การบริหารส่วนตำบลเมืองนาท	100,000	100,000	100,000	100,000	ปีละ 1 ครั้ง	ปรับปรุงศูนย์พัฒนาเด็กเล็กให้มีประสิทธิภาพมากขึ้น	กองการศึกษา
2	โครงการจัดทำวัสดุครุภัณฑ์ อุปกรณ์ เครื่องมือ สำหรับศูนย์พัฒนาเด็กเล็กตำบลเมืองนาท	เพื่อรองรับการจัดตั้งศูนย์พัฒนาเด็กเล็ก	จัดทำวัสดุและครุภัณฑ์	100,000	100,000	100,000	100,000	จำนวนครั้งของการจัดซื้อ	วัสดุและครุภัณฑ์มีศักยภาพเพียงพอในการรองรับภารกิจ	กองการศึกษา

ที่	โครงการ	วัตถุประสงค์	เป้าหมาย (ผลผลิตของโครงการ)	งบประมาณ					ตัวชี้วัด (KPI)	ผลที่คาดว่าจะได้รับ	หน่วยงาน รับผิดชอบ หลัก
				2566 (บาท)	2567 (บาท)	2568 (บาท)	2569 (บาท)	2570 (บาท)			
3	โครงการเพิ่มประสิทธิภาพด้านอาคารสถานที่ สื่อการเรียนการสอน เทคโนโลยีสารสนเทศ	- เพื่อปรับปรุงและเพิ่มประสิทธิภาพด้านอาคารสถานที่ วัสดุ อุปกรณ์สื่อการเรียนการสอน เทคโนโลยี สารสนเทศ - สนับสนุนงบประมาณ ด้านการศึกษาให้กับโรงเรียนสังกัดองค์การบริหารส่วนตำบลเมืองนาทและศูนย์พัฒนาเด็กเล็ก	1. วัสดุ/ครุภัณฑ์การศึกษา 2. วัสดุ/ครุภัณฑ์คอมพิวเตอร์ 3. วัสดุ/ครุภัณฑ์สำนักงาน 4. วัสดุ/ครุภัณฑ์โฆษณาและเผยแพร่ 5. วัสดุ/ครุภัณฑ์งานช่างงานครัว 6. วัสดุ/ครุภัณฑ์ไฟฟ้าและวิทยุ 7. วัสดุ/ครุภัณฑ์วิทยาศาสตร์ 8. สนับสนุนค่าใช้จ่ายเครือข่ายระบบอินเทอร์เน็ต	350,000	350,000	350,000	350,000	350,000	- จำนวนนักเรียนที่มีวัสดุที่ได้รับการวัสดุ ครุภัณฑ์สื่อ การเรียนการสอนที่ทันสมัย การเรียนการสอน	กองการศึกษา	
4	โครงการจัดหาเครื่องคอมพิวเตอร์และอุปกรณ์ต่อพ่วงสำหรับศูนย์พัฒนาเด็กเล็กตำบลเมืองนาท	เพื่อรองรับการจัดตั้งศูนย์พัฒนาเด็กเล็ก	จำนวน 2 เครื่อง	50,000	50,000	50,000	50,000	50,000	จำนวนเครื่องของคอมพิวเตอร์ในการรองรับภารกิจ	กองการศึกษา	
รวม 4 โครงการ				600,000	600,000	600,000	600,000	600,000			

รายละเอียดโครงการพัฒนา

แผนพัฒนาท้องถิ่น (พ.ศ. 2566 - 2570) ฉบับทบทวน ครั้งที่ 1/2567

องค์การบริหารส่วนตำบลเมืองนาท อำเภอขามสะแกแสง จังหวัดนครราชสีมา

ก. ยุทธศาสตร์ชาติ 20 ปี ยุทธศาสตร์ที่ 6 ด้านการปรับสมดุลและพัฒนาระบบการบริหารจัดการภาครัฐ

ข. แผนพัฒนาเศรษฐกิจและสังคมแห่งชาติ ฉบับที่ 13 หมวดหมายที่ 13 ไทยมีภาคีรัฐที่ทันสมัย มีประสิทธิภาพและตอบโจทย์ประชาชน

ค. Sustainable Development Goals : SDGs เป้าหมายที่ 17 เสริมความเข้มแข็งให้แก่งlobalizationและฟื้นฟูส่วนรวมมีระดับโลกเพื่อการพัฒนาที่ยั่งยืน

ง. ยุทธศาสตร์จังหวัด ยุทธศาสตร์ที่

จ. ยุทธศาสตร์การพัฒนาขององค์กรปกครองส่วนท้องถิ่นในเขตจังหวัดที่

8. ยุทธศาสตร์การพัฒนาการบริหารจัดการบ้านเมืองที่ดี

8.3 กกลยุทธ์ เพื่อก่อสร้าง ซ่อมแซมอาคารสำนักงานและสิ่งอำนวยความสะดวกภาครัฐ
งานก่อสร้าง

ที่	โครงการ	วัตถุประสงค์	เป้าหมาย (ผลผลิตของโครงการ)	งบประมาณ				ตัวชี้วัด (KPI)	ผลที่คาดว่าจะได้รับ	หน่วยงาน รับผิดชอบ หลัก	
				2566 (บาท)	2567 (บาท)	2568 (บาท)	2569 (บาท)				2570 (บาท)
1	โครงการปรับปรุงอาคารสำนักงาน อบต.เมืองนาท	เพื่อปรับปรุง ซ่อมแซมอาคารสำนักงานให้ได้มาตรฐาน	ปรับปรุงซ่อมแซมอาคารสำนักงาน ห้องนั่งทำงาน ห้องเก็บของ ฯลฯ	100,000	100,000	100,000	100,000	100,000	ปีละ 1 ครั้ง	มีอาคารสำนักงานที่ได้มาตรฐาน	กองช่าง
2	โครงการก่อสร้างสิ่งอำนวยความสะดวกสำหรับผู้พิการ	เพื่อสร้างสิ่งอำนวยความสะดวกสำหรับผู้พิการและคนพิการ	ความสะอาด ห้องนั่งทำงาน ฯลฯ	200,000	300,000	300,000	300,000	300,000	สิ่งอำนวยความสะดวกแก่ผู้พิการ	ผู้พิการที่มารับบริการมีความสะดวกในการเข้ามาติดต่อ	กองช่าง
3	ก่อสร้างโรงจอดรถและลานจอดรถ	ก่อสร้างโรงจอดรถและลานจอดรถ	ก่อสร้างโรงจอดรถและลานจอดรถ	500,000	800,000	800,000	800,000	800,000	จำนวน 1 แห่ง	โรงจอดรถและลานจอดรถ	กองช่าง

ที่	โครงการ	วัตถุประสงค์	เป้าหมาย (ผลผลิตของโครงการ)	งบประมาณ					ตัวชี้วัด (KPI)	ผลที่คาดว่าจะ ได้รับ	หน่วยงาน รับผิดชอบ หลัก
				2566 (บาท)	2567 (บาท)	2568 (บาท)	2569 (บาท)	2570 (บาท)			
4	โครงการถมบ่อ อบต. เมืองนาท	เพื่อถมบ่อน้ำ และปรับ พื้นที่	ถมบ่อน้ำ จำนวน 1 แห่ง	-	-	100,000	100,000	100,000	จำนวน 1 แห่ง	มีพื้นที่ที่ปลอดภัย เพิ่มขึ้น	กองช่าง
5.	โครงการจัดทำชุมชนเฉลิม พระเกียรติ	เพื่อแสดงออกถึงความ จงรัก รักดีต่อสถาบัน พระมหากษัตริย์ และ น้อมสำนึกในพระมหา กรุณาธิคุณ	ชุมชนเฉลิมพระเกียรติเนื่อง ในโอกาสมหามงคล	-	300,000	300,000	300,000	300,000	จำนวน 1 ชุด	แสดงออกถึงความ จงรัก รักดีต่อสถาบัน พระมหากษัตริย์ และน้อมสำนึกใน พระมหา กรุณาธิคุณ	กองช่าง
รวม 5 โครงการ				800,000	1,100,000	1,200,000	900,000	900,000			

รายละเอียดโครงการพัฒนา

แผนพัฒนาท้องถิ่น (พ.ศ. 2566 - 2570) ฉบับทบทวน ครั้งที่ 1/2567

องค์การบริหารส่วนตำบลเมืองนา อำเภอสามแฉกแสง จังหวัดนครราชสีมา

ก. ยุทธศาสตร์ชาติ 20 ปี ยุทธศาสตร์ที่ 6 ด้านการปรับสมดุลและพัฒนาระบบการบริหารจัดการภาครัฐ

ข. แผนพัฒนาเศรษฐกิจและสังคมแห่งชาติ ฉบับที่ 13 หมายความว่า 13 ไทยมีภาครัฐที่ทันสมัยมีประสิทธิภาพและตอบโจทยประชาชน

ค. Sustainable Development Goals : SDGs เป้าหมายที่ 17 เสริมความเข้มแข็งให้แก่อัฒนาการดำเนินงานและฟื้นฟูส่วนความรวมมือระดับโลกเพื่อการพัฒนาที่ยั่งยืน

ง. ยุทธศาสตร์จังหวัด ยุทธศาสตร์ที่ 3 เสริมสร้างและพัฒนาคน ชุมชน เมือง และยกระดับการบริหารจัดการภาครัฐเพื่อสังคมคุณภาพสูง

จ. ยุทธศาสตร์การพัฒนาขององค์กรปกครองส่วนท้องถิ่นในเขตจังหวัดที่ 5 ยุทธศาสตร์การพัฒนากระบวนการบริหารจัดการภาครัฐ

8. ยุทธศาสตร์การพัฒนาตามการบริหารจัดการบ้านเมืองที่ดี

8.4 กลยุทธ์ ส่งเสริมการมีส่วนร่วมของทุกภาคส่วนตามหลักการบริหารจัดการบ้านเมืองที่ดี

(1) แผนงานสร้างความเข้มแข็งของชุมชน งานส่งเสริมและสนับสนุนความเข้มแข็งของชุมชน

ที่	โครงการ	วัตถุประสงค์	เป้าหมาย (ผลผลิตของโครงการ)	งบประมาณ					ตัวชี้วัด (KPI)	ผลที่คาดว่าจะได้รับ	หน่วยงาน รับผิดชอบ หลัก
				2566 (บาท)	2567 (บาท)	2568 (บาท)	2569 (บาท)	2570 (บาท)			
1	โครงการจัดประชุม ประชาคมเพื่อจัดทำ แผนพัฒนาท้องถิ่น	เพื่อให้ประชาชนในเขต อบต.เมืองนาแสดง ความคิดเห็นและ ข้อเสนอแนะ	จัดประชุมประชาคม อย่างน้อยปีละ 1 ครั้ง	20,000	20,000	20,000	20,000	20,000	ปีละ 1 ครั้ง	ประชาชนในเขต อบต. เมืองนา มีส่วนร่วมใน การแสดงความความคิดเห็น และข้อเสนอแนะ	สำนัก ปลัด อบต.
2	โครงการ อบต. เคลื่อนที่พบประชาชน (อบต.เคลื่อนที่)	เพื่อให้บริการประชาชนนอก สถานที่ เช่น การจัด เก็บ ภาชนะในพื้นที่ การเยี่ยม ประชาชนในตำบล การออก ให้บริการประชาชนตาม ต่าง ๆ	อย่างน้อยปีละ 1 ครั้ง	20,000	20,000	20,000	20,000	20,000	ปีละ 1 ครั้ง	ประชาชนในเขต อบต.เมืองนา ได้รับ ความสะดวกในการ รับบริการนอก สถานที่	สำนัก ปลัด อบต.

ที่	โครงการ	วัตถุประสงค์	เป้าหมาย (ผลผลิตของโครงการ)	งบประมาณ					ตัวชี้วัด (KPI)	ผลที่คาดว่าจะได้รับ	หน่วยงาน รับผิดชอบหลัก
				2566 (บาท)	2567 (บาท)	2568 (บาท)	2569 (บาท)	2570 (บาท)			
3	โครงการส่งเสริมประชาธิปไตยในท้องถิ่น	เพื่อส่งเสริมให้ประชาชนได้มีบทบาทและส่วนรวมในการพัฒนาท้องถิ่น	จัดฝึกอบรมประชาชนในเขต อบต.เมืองนาท	50,000	50,000	50,000	50,000	50,000	ปีละ 1 ครั้ง	ประชาชนได้เข้ามาสีบบทบาทในการพัฒนาท้องถิ่นของตนเอง	สำนักปลัด อบต.
4	โครงการปกป้องสถาบันสำคัญของชาติ	เพื่อให้ประชาชนในตำบลมีความจงรักภักดีต่อชาติ ศาสนา และพระมหากษัตริย์	จัดกิจกรรมอันเป็นการพิทักษ์รักษาไว้ซึ่งชาติ ศาสนา พระมหากษัตริย์ อันที่ยึดเหนี่ยวและเป็นศูนย์รวมจิตใจของประชาชนชาวไทยทั้งชาติ	30,000	30,000	30,000	30,000	30,000	1 ครั้ง/ปี	ประชาชนมีที่ยึดเหนี่ยวจิตใจและเป็นศูนย์รวมจิตใจของประชาชนชาวไทยทั้งชาติ	สำนักปลัด อบต.
5	โครงการสร้างความปรองดองและสมานฉันท์ของคนในชุมชน	เพื่อสร้างความรักสามัคคีของคนในชุมชน	จัดกิจกรรมเสริมสร้างความรักสามัคคีของประชาชนในชุมชน	30,000	30,000	30,000	30,000	30,000	1 ครั้ง/ปี	ประชาชนมีความรักสามัคคีการเฝ้าชุมชนและประชาชนมีชีวิตที่สงบสุข	สำนักปลัด อบต.
6	โครงการส่งเสริมและบริหารจัดการองค์การปกครองส่วนท้องถิ่นให้เป็นอย่างดี (Happy Workplace)	เพื่อส่งเสริมความสุขให้กับบุคลากรขององค์การตามหลักเกณฑ์ที่สำนักงานสนับสนุนสุขภาวะองค์กร 8 ด้าน	บุคลากรขององค์การบริหารส่วนตำบลเมืองนาท	-	50,000	50,000	50,000	50,000	บุคลากรมีความสุขทั้ง 8 ด้านร้อยละ 80	บุคลากรขององค์การบริหารส่วนตำบลเมืองนาทมีความสุขครบทั้ง 8 ด้าน	สำนักปลัด อบต.

ที่	โครงการ	วัตถุประสงค์	เป้าหมาย (ผลผลิตของโครงการ)	งบประมาณ					ตัวชี้วัด (KPI)	ผลที่คาดว่าจะได้รับ	หน่วยงาน รับผิดชอบ หลัก
				2566 (บาท)	2567 (บาท)	2568 (บาท)	2569 (บาท)	2570 (บาท)			
7	โครงการพัฒนาเมือง นำอยู่อัจฉริยะ (Smart City)	เพื่อการพัฒนาเมืองนำ อยู่อัจฉริยะ (Smart City) เพื่อให้บริการ สาธารณะและการ แก้ไขปัญหาให้แก่ ประชาชนในพื้นที่	พื้นที่ตำบลเมืองนา	-	30,000	50,000	50,000	50,000	50,000	การพัฒนาเมือง นำอยู่อัจฉริยะ (Smart City) ร้อยละ 500	สำนักปลัด อบต. และ กองช่าง
รวม 7 โครงการ				150,000	230,000	250,000	250,000	250,000			

2. บัญชีโครงการพัฒนาท้องถิ่น

รายละเอียดโครงการพัฒนา

แบบ ผ. 02/1

ที่นำมาจากแผนพัฒนาหมู่บ้านและแผนพัฒนาชุมชน
แผนพัฒนาท้องถิ่น (พ.ศ. 2566 - 2570) ฉบับทบทวน ครั้งที่ 1/2567
องค์การบริหารส่วนตำบลเมืองนาท อำเภอขามสะแกแสง จังหวัดนครราชสีมา

- ก. ยุทธศาสตร์ชาติ 20 ปี ยุทธศาสตร์ที่ 2 ด้านการสร้างโอกาสความเสมอภาคและเท่าเทียมกัน
- ข. แผนพัฒนาเศรษฐกิจและสังคมแห่งชาติ ฉบับที่ 13 หมวดเป้าหมายที่ 1 ไทยเป็นประเทศชั้นนำด้านสินค้าเกษตรและเกษตรแปรรูปมูลค่าสูง
- ค. Sustainable Development Goals : SDGs เป้าหมายที่ 8 ส่งเสริมการเติบโตทางเศรษฐกิจที่ต่อเนื่องครอบคลุมและยั่งยืนการจ้างงานเต็มที่มีผลิตภาพและการมีงานที่เหมาะสมสำหรับทุกคน
- ง. ยุทธศาสตร์จังหวัด ยุทธศาสตร์ที่ 1 ส่งเสริมพัฒนาและยกระดับด้านการเกษตรแปรรูปมูลค่าสูง
- จ. ยุทธศาสตร์การพัฒนาขององค์กรปกครองส่วนท้องถิ่นในเขตจังหวัดที่ 3 : ยุทธศาสตร์การพัฒนาเศรษฐกิจ

1. ยุทธศาสตร์การพัฒนาตามเศรษฐกิจ

1.1 กลยุทธ์ ส่งเสริมและสนับสนุนอาชีพของครัวเรือนและกลุ่มอาชีพ

(1) แผนงานการเกษตร งานส่งเสริมการเกษตร

ที่	โครงการ	วัตถุประสงค์	เป้าหมาย (ผลผลิตของโครงการ)	งบประมาณ				ตัวชี้วัด (KPI)	ผลที่คาดว่าจะได้รับ	ที่มาของ โครงการ	หน่วยงาน รับผิดชอบ หลัก
				2566 (บาท)	2567 (บาท)	2568 (บาท)	2570 (บาท)				
1.	โครงการส่งเสริมผลิตภัณฑ์เครื่องจักรสาน บ้านเลมมา หมู่ที่ 6	เพื่อส่งเสริมอาชีพให้กับกลุ่มผลิตภัณฑ์เครื่องจักรสาน	กลุ่มผลิตเครื่องจักรสาน	20,000	20,000	20,000	20,000	ผู้ที่เข้าร่วมกิจกรรมมีรายได้เพิ่มขึ้น ร้อยละ 10	แผนพัฒนาหมู่บ้านเลมมา หมู่ที่ 6	สำนักงาน อบต.	

ที่	โครงการ	วัตถุประสงค์	เป้าหมาย (ผลผลิตของโครงการ)	งบประมาณ					ตัวชี้วัด (KPI)	ผลที่คาดว่าจะได้รับ	ที่มาของ โครงการ	หน่วยงาน รับผิดชอบ หลัก
				2566 (บาท)	2567 (บาท)	2568 (บาท)	2569 (บาท)	2570 (บาท)				
2	โครงการส่งเสริมอาชีพ แปรรูปผลิตภัณฑ์ทางการเกษตร	เพื่อส่งเสริม อาชีพให้กับกลุ่ม เกษตรกรหลังฤดู เก็บเกี่ยว	กลุ่มเกษตรกร	20,000	20,000	20,000	20,000	20,000	ผู้ที่เข้าร่วม กิจกรรมมี รายได้ เพิ่มขึ้นร้อยละ 10	แผนพัฒนา หมู่บ้าน บ้านเสมา หมู่ที่ 6	สำนักปลัด อบต.	
3	โครงการส่งเสริมอาชีพ เลี้ยงปลาในกระชังบึง บ้านโนนขาวตาก หมู่ที่ 9	เพื่อส่งเสริม อาชีพให้กับกลุ่ม เกษตรกรหลังฤดู เก็บเกี่ยว	กลุ่มเกษตรกร	-	-	20,000	20,000	20,000	ผู้ที่เข้าร่วม กิจกรรมมี รายได้ เพิ่มขึ้นร้อยละ 10	แผนพัฒนา หมู่บ้าน บ้านโนน ขาวตาก หมู่ที่ 9	สำนักปลัด อบต.	
รวม 3 โครงการ				40,000	40,000	60,000	60,000	60,000				

รายละเอียดโครงการพัฒนา

แบบ ผ. 02/1

ที่นำมาจากแผนพัฒนาหมู่บ้านและแผนพัฒนาชุมชน

แผนพัฒนาท้องถิ่น (พ.ศ. 2566 - 2570) ฉบับทบทวน ครั้งที่ 1/2567

องค์การบริหารส่วนตำบลเมืองนา อำเภอขามสะแกแสง จังหวัดนครราชสีมา

ก. ยุทธศาสตร์ชาติ 20 ปี ยุทธศาสตร์ที่ 2 ด้านการสร้างสังคมก้าวหน้า

ข. แผนพัฒนาเศรษฐกิจและสังคมแห่งชาติ ฉบับที่ 13 หมายเหตุที่ 5 ไทยเป็นประตูการค้าการลงทุนและยุทธศาสตร์ทางโลจิสติกส์ที่สำคัญของภูมิภาค

ค. Sustainable Development Goals : SDGs เป้าหมายที่ 9 สร้างโครงสร้างพื้นฐานที่มีคุณภาพ ส่งเสริมการพัฒนาอุตสาหกรรมที่ครอบคลุมยั่งยืน และส่งเสริมนวัตกรรม

ง. ยุทธศาสตร์จังหวัด ยุทธศาสตร์ที่ 2 ส่งเสริม พัฒนาโครงสร้างพื้นฐานเพื่อยกระดับเศรษฐกิจการท่องเที่ยว การค้า การลงทุน อุตสาหกรรมเศรษฐกิจ BCG และเขตเศรษฐกิจพิเศษ

จ. ยุทธศาสตร์การพัฒนาขององค์กรปกครองส่วนท้องถิ่นในเขตจังหวัดที่ 3 : ยุทธศาสตร์การพัฒนาเศรษฐกิจ

2. ยุทธศาสตร์พัฒนาตำบลโครงสร้างพื้นฐานและสาธารณูปโภค

2.1 กลยุทธ์ พัฒนาเส้นทางคมนาคมขนส่ง ไฟฟ้า น้ำประปา

(1) แผนงานอุตสาหกรรมและการโยธา งานก่อสร้าง

ที่	โครงการ	วัตถุประสงค์	เป้าหมาย (ผลผลิตของโครงการ)	งบประมาณ				ตัวชี้วัด (KPI)	ผลที่คาดว่าจะได้รับ	ที่มาของ โครงการ	หน่วยงาน รับผิดชอบ หลัก
				2566 (บาท)	2567 (บาท)	2568 (บาท)	2570 (บาท)				
1	ก่อสร้างถนนคอนกรีตเสริมเหล็ก บ้านเหนือ หมู่ที่ 1 สายบ้านเหนือ ซอย 1	เพื่อให้ประชาชนมีความสะดวกในการคมนาคมขนส่ง	กว้าง 4 เมตร ยาว 340 เมตร หนา 0.15 เมตร หรือพื้นที่รวมไม่น้อยกว่า 1,360 ตารางเมตร	500,000	500,000	500,000	500,000	ร้อยละความพึงพอใจของประชาชนไม่น้อยกว่า 70	ประชาชนมีความสะดวกในการคมนาคมมีความปลอดภัยในการใช้ถนนที่ดีขึ้น	แผนพัฒนาหมู่บ้าน บ้านเหนือ หมู่ที่ 1	กองช่าง

ที่	โครงการ	วัตถุประสงค์	เป้าหมาย (ผลผลิตของโครงการ)	งบประมาณ					ตัวชี้วัด (KPI)	ผลที่คาดว่าจะได้รับ	ที่มาของ โครงการ	หน่วยงาน รับผิดชอบ หลัก
				2566 (บาท)	2567 (บาท)	2568 (บาท)	2569 (บาท)	2570 (บาท)				
2	ก่อสร้างถนนคอนกรีตเสริมเหล็ก บ้านเหนือ หมู่ที่ 1 สายบ้านเหนือ ซอย 2	เพื่อให้ประชาชนมีความสะดวกในการคมนาคมขนส่ง	กว้าง 4 เมตร ยาว 130 เมตร หนา 0.15 เมตร หรือพื้นที่รวมไม่น้อยกว่า 520 ตารางเมตร	312,000	312,000	312,000	312,000	312,000	ร้อยละความพึงพอใจของประชาชนไม่น้อยกว่า 70	ประชาชนมีความสะดวกในการคมนาคมมีความปลอดภัยในการใช้ถนนที่ดีขึ้น	แผนพัฒนาหมู่บ้านเหนือ หมู่ที่ 1	กองช่าง
3	ก่อสร้างถนนคอนกรีตเสริมเหล็ก บ้านเหนือ หมู่ที่ 1 สายบ้านเหนือ ซอย 5	เพื่อให้ประชาชนมีความสะดวกในการคมนาคมขนส่ง	กว้าง 4 เมตร ยาว 100 เมตร หนา 0.15 เมตร หรือพื้นที่รวมไม่น้อยกว่า 400 ตารางเมตร	240,000	240,000	240,000	240,000	240,000	ร้อยละความพึงพอใจของประชาชนไม่น้อยกว่า 70	ประชาชนมีความสะดวกในการคมนาคมมีความปลอดภัยในการใช้ถนนที่ดีขึ้น	แผนพัฒนาหมู่บ้านเหนือ หมู่ที่ 1	กองช่าง
4	ปรับปรุงผิวจราจรถนนคอนกรีตเสริมเหล็กบ้านเหนือ หมู่ที่ 1 สายบ้านเหนือ ซอย 4	เพื่อให้ประชาชนมีความสะดวกในการคมนาคมขนส่ง	ช่วงที่ 1 กว้าง 5 เมตร ยาว 131 เมตร หนา 0.15 เมตรหรือพื้นที่รวมไม่น้อยกว่า 655 ตร.ม. ช่วงที่ 2 กว้าง 4 เมตร ยาว 96 เมตร หนา 0.15 เมตรหรือพื้นที่รวมไม่น้อยกว่า 384 ตร.ม.	500,000	-	200,000	200,000	200,000	ร้อยละความพึงพอใจของประชาชนไม่น้อยกว่า 70	ประชาชนมีความสะดวกในการคมนาคมมีความปลอดภัยในการใช้ถนนที่ดีขึ้น	แผนพัฒนาหมู่บ้านเหนือ หมู่ที่ 1	กองช่าง

ที่	โครงการ	วัตถุประสงค์	เป้าหมาย (ผลผลิตของโครงการ)	งบประมาณ				ตัวชี้วัด (KPI)	ผลที่คาดว่าจะ ได้รับ	ที่มาของ โครงการ	หน่วยงาน รับผิดชอบ หลัก
				2566 (บาท)	2567 (บาท)	2568 (บาท)	2569 (บาท)				
5	ก่อสร้างถนนคอนกรีตเสริมเหล็ก บ้านเหนือ หมู่ที่ 1 สายบ้านเหนือ ซอยสมมาน	เพื่อให้ประชาชนมีความสะดวกในการคมนาคมขนส่ง	ถมดินกว้าง 4 เมตร ยาว 80 เมตร สูง 0.50 เมตร และก่อสร้างถนนคอนกรีตเสริมเหล็ก กว้าง 4 เมตร ยาว 80 เมตร กว้าง 4 เมตร ยาว 80 เมตร ทน 0.15 เมตร หรือพื้นที่รวมไม่น้อยกว่า 320 ตร.ม.	192,000	192,000	225,000	225,000	225,000	ร้อยละความพึงพอใจของประชาชนไม่น้อยกว่า 70	แผนพัฒนาหมู่บ้านเหนือ หมู่ที่ 1	กองช่าง
6	ก่อสร้างถนนคอนกรีตเสริมเหล็ก บ้านเหนือ หมู่ที่ 1 สายบ้านเหนือ ซอยมะลิ	เพื่อให้ประชาชนมีความสะดวกในการคมนาคมขนส่ง	กว้าง 3 เมตร ยาว 70 เมตร ทน 0.15 เมตร หรือพื้นที่รวมไม่น้อยกว่า 210 ตารางเมตร	120,000	150,000	150,000	-	-	ร้อยละความพึงพอใจของประชาชนไม่น้อยกว่า 70	แผนพัฒนาหมู่บ้านเหนือ หมู่ที่ 1	กองช่าง
7	ก่อสร้างถนนดิน บ้านเหนือ หมู่ที่ 1 สายบ้านเหนือ ซอยโสมแย	เพื่อให้ประชาชนมีความสะดวกในการคมนาคมขนส่ง	กว้าง 4 เมตร ยาว 100 เมตร หรือพื้นที่รวมไม่น้อยกว่า 400 ตารางเมตร	50,000	50,000	50,000	50,000	50,000	ร้อยละความพึงพอใจของประชาชนไม่น้อยกว่า 70	แผนพัฒนาหมู่บ้านเหนือ หมู่ที่ 1	กองช่าง

ที่	โครงการ	วัตถุประสงค์	เป้าหมาย (ผลผลิตของโครงการ)	งบประมาณ					ตัวชี้วัด (KPI)	ผลที่คาดว่าจะได้รับ	ที่มาของ โครงการ	หน่วยงาน รับผิดชอบ หลัก
				2566 (บาท)	2567 (บาท)	2568 (บาท)	2569 (บาท)	2570 (บาท)				
8	ก่อสร้างถนนคอนกรีตเสริมเหล็ก บ้านเหนือ หมู่ที่ 1 สายนางาง ประถม มุ่งกลาง	เพื่อให้ประชาชนมีความสะดวกในการคมนาคมขนส่ง	กว้าง 3 เมตร ยาว 550 เมตร ทน 0.15 เมตร หรือพื้นที่รวมไม่น้อยกว่า 1650 ตารางเมตร	480,000	1,000,000	1,000,000	1,000,000	1,000,000	ร้อยละความพึงพอใจของประชาชนไม่น้อยกว่า 70	แผนพัฒนาหมู่บ้านเหนือ หมู่ที่ 1	กองช่าง	
9	ก่อสร้างถนนคอนกรีตเสริมเหล็กบ้านเหนือ หมู่ที่ 1 สายบ้านเหนือ ซอย 13	เพื่อให้ประชาชนมีความสะดวกในการคมนาคมขนส่ง	กว้าง 4 เมตร ยาว 200 เมตร ทน 0.15 เมตร หรือพื้นที่รวมไม่น้อยกว่า 800 ตารางเมตร	-	-	480,000	480,000	480,000	ร้อยละความพึงพอใจของประชาชนไม่น้อยกว่า 70	แผนพัฒนาหมู่บ้านเหนือ หมู่ที่ 1	กองช่าง	
10	ก่อสร้างถนนคอนกรีตเสริมเหล็กบ้านเหนือ หมู่ที่ 1 สายบ้านเหนือ ซอย 11	เพื่อให้ประชาชนมีความสะดวกในการคมนาคมขนส่ง	กว้าง 4 เมตร ยาว 80 เมตร ทน 0.15 เมตร หรือพื้นที่รวมไม่น้อยกว่า 320 ตารางเมตร	-	-	192,000	192,000	192,000	ร้อยละความพึงพอใจของประชาชนไม่น้อยกว่า 70	แผนพัฒนาหมู่บ้านเหนือ หมู่ที่ 1	กองช่าง	
11	โครงการปรับปรุงถนนหินคลุกบ้านเหนือ หมู่ที่ 1 สายนานาชาติศักดิ์ฝ่ายกลาง	เพื่อให้ประชาชนมีความสะดวกในการคมนาคมขนส่ง	กว้าง 4 เมตร ยาว 600 เมตร ทน 0.15 เมตร หรือพื้นที่รวมไม่น้อยกว่า 600 ตารางเมตร	360,000	360,000	480,000	480,000	480,000	ร้อยละความพึงพอใจของประชาชนไม่น้อยกว่า 70	แผนพัฒนาหมู่บ้านเหนือ หมู่ที่ 1	กองช่าง	

ที่	โครงการ	วัตถุประสงค์	เป้าหมาย (ผลผลิตของโครงการ)	งบประมาณ					ตัวชี้วัด (KPI)	ผลที่คาดว่าจะ ได้รับ	ที่มาของ โครงการ	หน่วยงาน รับผิดชอบ หลัก
				2566 (บาท)	2567 (บาท)	2568 (บาท)	2569 (บาท)	2570 (บาท)				
12	ปรับปรุงถนน คอนกรีตเสริม เหล็ก บ้านเหนือ หมู่ที่ 1 สายบ้าน เหนือ ซอยหวานล้ำ	เพื่อให้ประชาชนมี ความสะดวกใน การคมนาคม ขนส่ง	กว้าง 2 เมตร ยาว 22 เมตร ทน 0.15 เมตร หรือพื้นที่รวมไม่น้อย กว่า 44 ตารางเมตร	-	27,000	27,000	27,000	-	ร้อยละความ พึงพอใจของ ประชาชนไม่ น้อยกว่า 70	แผนพัฒนา หมู่บ้าน บ้านเหนือ หมู่ที่ 1	กองช่าง	
13	ก่อสร้างถนน คอนกรีตเสริม เหล็ก บ้านเหนือ หมู่ที่ 1 ซอย 2/1	เพื่อให้ประชาชนมี ความสะดวกใน การคมนาคม ขนส่ง	กว้าง 4 เมตร ยาว 30 เมตร ทน 0.15 เมตร หรือพื้นที่รวมไม่น้อย กว่า 120 ตารางเมตร	-	-	72,000	72,000	72,000	ร้อยละความ พึงพอใจของ ประชาชนไม่ น้อยกว่า 70	แผนพัฒนา หมู่บ้าน บ้านเหนือ หมู่ที่ 1	กองช่าง	
14	ปรับปรุงผิวจราจร ถนนหินคลุก บ้าน เหนือ หมู่ที่ 1 สาย บ้านเหนือ ซอย 1	เพื่อให้ประชาชนมี ความสะดวกใน การคมนาคม ขนส่ง	กว้าง 3 เมตร ยาว 600 เมตร ทน 0.15 เมตร หรือพื้นที่รวมไม่น้อย กว่า 2,400 ตารางเมตร	272,000	272,000	480,000	480,000	480,000	ร้อยละความ พึงพอใจของ ประชาชนไม่ น้อยกว่า 70	แผนพัฒนา หมู่บ้าน บ้านเหนือ หมู่ที่ 1	กองช่าง	
15	ปรับปรุงผิวจราจร ถนนหินคลุก บ้าน เหนือ หมู่ที่ 1 สาย บ้านเหนือ ซอย 2	เพื่อให้ประชาชนมี ความสะดวกใน การคมนาคม ขนส่ง	กว้าง 3 เมตร ยาว 130 เมตร ทน 0.15 เมตร หรือพื้นที่รวมไม่น้อย กว่า 520 ตารางเมตร	104,000	104,000	104,000	104,000	104,000	ร้อยละความ พึงพอใจของ ประชาชนไม่ น้อยกว่า 70	แผนพัฒนา หมู่บ้าน บ้านเหนือ หมู่ที่ 1	กองช่าง	

ที่	โครงการ	วัตถุประสงค์	เป้าหมาย (ผลผลิตของโครงการ)	งบประมาณ					ตัวชี้วัด (KPI)	ผลที่คาดว่าจะ ได้รับ	ที่มาของ โครงการ	หน่วยงาน รับผิดชอบ หลัก
				2566 (บาท)	2567 (บาท)	2568 (บาท)	2569 (บาท)	2570 (บาท)				
16	ปรับปรุงผิวจราจร ถนนหินคลุก บาน เหนือ หมู่ที่ 1 สาย บ้านเหนือ ซอย 4/1	เพื่อให้ประชาชนมี ความสะดวกในการ คมนาคม ขนส่ง	กว้าง 4 เมตร ยาว 100 เมตร ทน 0.15 เมตร หรือพื้นที่รวมไม่น้อย กว่า 400 ตารางเมตร	80,000	80,000	80,000	80,000	80,000	ร้อยละความ พึงพอใจของ ประชาชนไม่ น้อยกว่า 70	แผนพัฒนา หมู่บ้าน บ้านเหนือ หมู่ที่ 1	กองช่าง	
17	ปรับปรุงผิวจราจร ถนนหินคลุก บาน เหนือ หมู่ที่ 1 สาย บ้านเหนือ ซอย 13	เพื่อให้ประชาชนมี ความสะดวกในการ คมนาคม ขนส่ง	กว้าง 4 เมตร ยาว 200 เมตร ทน 0.15 เมตร หรือพื้นที่รวมไม่น้อย กว่า 800 ตารางเมตร	160,000	160,000	160,000	160,000	160,000	ร้อยละความ พึงพอใจของ ประชาชนไม่ น้อยกว่า 70	แผนพัฒนา หมู่บ้าน บ้านเหนือ หมู่ที่ 1	กองช่าง	
18	ปรับปรุงผิวจราจร ถนนหินคลุก บาน เหนือ หมู่ที่ 1 สาย บ้านเหนือ-ดอน ตุงหว้า	เพื่อให้ประชาชนมี ความสะดวกในการ คมนาคม ขนส่ง	กว้าง 5 เมตร ยาว 1,000 เมตร ทน 0.15 เมตร หรือพื้นที่รวมไม่น้อยกว่า 5,000 ตารางเมตร	500,000	500,000	500,000	500,000	500,000	ร้อยละความ พึงพอใจของ ประชาชนไม่ น้อยกว่า 70	แผนพัฒนา หมู่บ้าน บ้านเหนือ หมู่ที่ 1	กองช่าง	
19	ปรับปรุงผิวจราจร ถนนหินคลุก บาน เหนือ หมู่ที่ 1 สาย บ้านเหนือ-ดอน ตุงหว้า(สายเรียบ คลอง)	เพื่อให้ประชาชนมี ความสะดวกในการ คมนาคม ขนส่ง	กว้าง 3 เมตร ยาว 1,500 เมตร ทน 0.15 เมตร หรือพื้นที่รวมไม่ น้อยกว่า 4,500 ตาราง เมตร	500,000	500,000	500,000	500,000	500,000	ร้อยละความ พึงพอใจของ ประชาชนไม่ น้อยกว่า 70	แผนพัฒนา หมู่บ้าน บ้านเหนือ หมู่ที่ 1	กองช่าง	

ที่	โครงการ	วัตถุประสงค์	เป้าหมาย (ผลผลิตของโครงการ)	งบประมาณ					ตัวชี้วัด (KPI)	ผลที่คาดว่าจะ ได้รับ	ที่มาของ โครงการ	หน่วยงาน รับผิดชอบ หลัก
				2566 (บาท)	2567 (บาท)	2568 (บาท)	2569 (บาท)	2570 (บาท)				
20	ปรับปรุงผิวจราจร ถนนหินคลุก บ้าน เหนือ หมู่ที่ 1 สาย นางนางขุมศรี	เพื่อให้ประชาชนมี ความสะดวกใน การคมนาคม ขนส่ง	กว้าง 4 เมตร ยาว 2,000 เมตร ทหนา 0.15 เมตร หรือพื้นที่รวมไม่ น้อยกว่า 8,000 ตาราง เมตร	-	-	500,000	500,000	500,000	ร้อยละความ พึงพอใจของ ประชาชนไม่ น้อยกว่า 70	แผนพัฒนา หมู่บ้าน บ้านเหนือ หมู่ที่ 1	กองช่าง	
21	ปรับปรุงผิวจราจร ถนนหินคลุก บ้าน เหนือ หมู่ที่ 1 สาย จากฝายน้ำล้น-นา นางวันซพพร ยั่งยืน	เพื่อให้ประชาชนมี ความสะดวกใน การคมนาคม ขนส่ง	กว้าง 4 เมตร ยาว 600 เมตร ทหนา 0.15 เมตร หรือพื้นที่รวมไม่ น้อยกว่า 2,400 ตารางเมตร	-	-	480,000	480,000	480,000	ร้อยละความ พึงพอใจของ ประชาชนไม่ น้อยกว่า 70	แผนพัฒนา หมู่บ้าน บ้านเหนือ หมู่ที่ 1	กองช่าง	
22	ปรับปรุงผิวจราจร ถนนหินคลุก บ้าน เหนือ หมู่ที่ 1 สาย บ้านนางอานวย มุงตึกกลาง(เรียบ คลอง)	เพื่อให้ประชาชนมี ความสะดวกใน การคมนาคม ขนส่ง	กว้าง 4 เมตร ยาว 150 เมตร ทหนา 0.15 เมตร หรือพื้นที่รวมไม่ น้อยกว่า 600 ตารางเมตร	-	-	120,000	120,000	120,000	ร้อยละความ พึงพอใจของ ประชาชนไม่ น้อยกว่า 70	แผนพัฒนา หมู่บ้าน บ้านเหนือ หมู่ที่ 1	กองช่าง	
23	ปรับปรุงผิวจราจร ถนนกรังเสริมเหล็ก บ้านเหนือ หมู่ที่ 1 สายท.น.ม.1015- บ้านเหนือ	เพื่อให้ประชาชนมี ความสะดวกใน การคมนาคม ขนส่ง	กว้าง 4 เมตร ยาว 70 เมตร ทหนา 0.15 เมตร หรือพื้นที่รวมไม่ น้อยกว่า 280 ตารางเมตร	-	168,000	168,000	168,000	-	ร้อยละความ พึงพอใจของ ประชาชนไม่ น้อยกว่า 70	แผนพัฒนา หมู่บ้าน บ้านเหนือ หมู่ที่ 1	กองช่าง	

ที่	โครงการ	วัตถุประสงค์	เป้าหมาย (ผลลัพธ์ของโครงการ)	งบประมาณ					ตัวชี้วัด (KPI)	ผลที่คาดว่าจะ ได้รับ	ที่มาของ โครงการ	หน่วยงาน รับผิดชอบ หลัก
				2566 (บาท)	2567 (บาท)	2568 (บาท)	2569 (บาท)	2570 (บาท)				
24	ก่อสร้างทอระบาย น้ำบ้านเหนือ หมู่ที่ 1 สาย ทข.นม. 1015-บ้านเหนือ	เพื่อระบายน้ำ ในช่วงฤดูฝน	วางทอระบายน้ำ คอนกรีตเสริมเหล็ก ระยะทาง 1,500 เมตร พร้อมบ่อพัก	500,000	500,000	500,000	500,000	500,000	ร้อยละความ พึงพอใจของ ประชาชนไม่ น้อยกว่า 70	ระบายน้ำท่วม ซังและร่องรับ น้ำเสียจาก บ้านเรือนของ ประชาชน	แผนพัฒนา หมู่บ้าน บ้านเหนือ หมู่ที่ 1	กองช่าง
25	ก่อสร้างทอระบาย น้ำด้วยปูนเหนื่อ หมู่ที่ 1 สาย ทข. นม.1015-บ้าน เหนือ	เพื่อระบายน้ำ ในช่วงฤดูฝน	ก่อสร้างทอระบายน้ำ ด้วย ระยะทาง 124 เมตร พร้อมบ่อพัก	400,000	400,000	400,000	400,000	400,000	ร้อยละความ พึงพอใจของ ประชาชนไม่ น้อยกว่า 70	ระบายน้ำท่วม ซังและร่องรับ น้ำเสียจาก บ้านเรือนของ ประชาชน	แผนพัฒนา หมู่บ้าน บ้านเหนือ หมู่ที่ 1	กองช่าง
26	ก่อสร้างทอระบาย น้ำ บ้านเหนือ หมู่ ที่ 1 บ้านเหนือ ซอย 3	เพื่อระบายน้ำ ในช่วงฤดูฝน	วางทอระบายน้ำ คอนกรีตระยะทาง 50 เมตร พร้อมบ่อพัก	175,000	175,000	175,000	175,000	175,000	ร้อยละความ พึงพอใจของ ประชาชนไม่ น้อยกว่า 70	ระบายน้ำท่วม ซังและร่องรับ น้ำเสียจาก บ้านเรือนของ ประชาชน	แผนพัฒนา หมู่บ้าน บ้านเหนือ หมู่ที่ 1	กองช่าง
27	ก่อสร้างทอระบาย น้ำ บ้านเหนือ หมู่ ที่ 1 บ้านเหนือ ซอย 4	เพื่อระบายน้ำ ในช่วงฤดูฝน	วางทอระบายน้ำ คอนกรีตระยะทาง 200 เมตร พร้อมบ่อ พัก	400,000	400,000	400,000	400,000	400,000	ร้อยละความ พึงพอใจของ ประชาชนไม่ น้อยกว่า 70	ระบายน้ำท่วม ซังและร่องรับ น้ำเสียจาก บ้านเรือนของ ประชาชน	แผนพัฒนา หมู่บ้าน บ้านเหนือ หมู่ที่ 1	กองช่าง

ที่	โครงการ	วัตถุประสงค์	เป้าหมาย (ผลผลิตของโครงการ)	งบประมาณ					ตัวชี้วัด (KPI)	ผลที่คาดว่าจะได้รับ	ที่มาของ โครงการ	หน่วยงาน รับผิดชอบ หลัก
				2566 (บาท)	2567 (บาท)	2568 (บาท)	2569 (บาท)	2570 (บาท)				
28	ก่อสร้างท่อระบาย น้ำบ้านเหนือ หมู่ที่ 1 สายบ้านเหนือ ซอย 5	เพื่อระบายน้ำ ในวงฤดูฝน	วางท่อระบายน้ำ คอนกรีตระยะทาง 200 เมตร พร้อมบ่อพัก	500,000	500,000	500,000	500,000	500,000	ร้อยละความ พึงพอใจของ ประชาชนไม่ น้อยกว่า 70	ระบายน้ำท่วม ซังและรองรับ น้ำเสียจาก บ้านเรือนของ ประชาชน	แผนพัฒนา หมู่บ้าน บ้านเหนือ หมู่ที่ 1	กองช่าง
29	โครงการวางท่อ ระบายน้ำบ้าน เหนือ หมู่ที่ 1 นา นายเต็ม จงปลุก กลาง	เพื่อช่วยระบายน้ำ ที่ท่วมซัง	วางท่อระบายน้ำขนาด 0.60 เมตร ยาว 90 เมตร	30,000	30,000	30,000	30,000	30,000	ร้อยละความ พึงพอใจของ ประชาชนไม่ น้อยกว่า 70	ระบายน้ำท่วม ซังและรองรับ น้ำเสียจาก บ้านเรือนของ ประชาชน	แผนพัฒนา หมู่บ้าน บ้านเหนือ หมู่ที่ 1	กองช่าง
30	วางท่อระบายน้ำ บ้านเหนือ หมู่ที่ 1 จากนายมางมางพ ราชการกลางลง คลองอีสามเขี้ยว	เพื่อช่วยระบายน้ำ ที่ท่วมซัง	วางท่อระบายน้ำ ยาว 11.0 เมตร	-	30,000	30,000	30,000	30,000	ร้อยละความ พึงพอใจของ ประชาชนไม่ น้อยกว่า 70	ระบายน้ำท่วม ซังและรองรับ น้ำเสียจาก บ้านเรือนของ ประชาชน	แผนพัฒนา หมู่บ้าน บ้านเหนือ หมู่ที่ 1	กองช่าง
31	โครงการก่อสร้าง Box Culvert บ้าน เหนือ หมู่ที่ 1 สาย ทข.น.ม.1015 บ้าน เหนือ	เพื่อให้ประชาชนมี ความสะดวกในการ คมนาคมขนส่ง ขนส่งและน้ำไหล ผ่านได้สะดวก	ก่อสร้างท่อเหลี่ยม คอนกรีตเสริมเหล็ก ขนาด 2.10 x 1.80 เมตร ชนิด 3 ช่อง ยาว 5.0 เมตร	300,000	300,000	300,000	300,000	300,000	ร้อยละความ พึงพอใจของ ประชาชนไม่ น้อยกว่า 70	ระบายน้ำท่วม ซังและรองรับ น้ำเสียจาก บ้านเรือนของ ประชาชน	แผนพัฒนา หมู่บ้าน บ้านเหนือ หมู่ที่ 1	กองช่าง

ที่	โครงการ	วัตถุประสงค์	เป้าหมาย (ผลผลิตของโครงการ)	งบประมาณ					ตัวชี้วัด (KPI)	ผลที่คาดว่าจะได้รับ	ที่มาของโครงการ	หน่วยงานรับผิดชอบหลัก
				2566 (บาท)	2567 (บาท)	2568 (บาท)	2569 (บาท)	2570 (บาท)				
32	โครงการปรับปรุงผิวจราจรถนนคอนกรีตเสริมเหล็ก บ้านเมืองนา หมู่ที่ 2 ซอยริมนรมย์ 2	เพื่อให้ประชาชนมีความสะดวกในการคมนาคมขนส่ง	กว้าง 2.5-3.0 เมตร ยาว 167 เมตร ทน 0.15 เมตร หรือพื้นที่รวมไม่น้อยกว่า 467 ตารางเมตร	-	180,000	180,000	180,000	180,000	ร้อยละความพึงพอใจของประชาชนไม่น้อยกว่า 70	ประชาชนมีความสะดวกในการคมนาคมมีความปลอดภัยในการใช้ถนนที่ดีขึ้น	แผนพัฒนาหมู่บ้าน เมืองนา หมู่ที่ 2	กองช่าง
33	โครงการปรับปรุงผิวจราจรถนนคอนกรีตเสริมเหล็ก บ้านเมืองนา หมู่ที่ 2 ซอยริมนรมย์	เพื่อให้ประชาชนมีความสะดวกในการคมนาคมขนส่ง	กว้าง 3 เมตร ยาว 100 เมตร ทน 0.15 เมตร หรือพื้นที่รวมไม่น้อยกว่า 300 ตารางเมตร	-	130,000	130,000	130,000	130,000	ร้อยละความพึงพอใจของประชาชนไม่น้อยกว่า 70	ประชาชนมีความสะดวกในการคมนาคมมีความปลอดภัยในการใช้ถนนที่ดีขึ้น	แผนพัฒนาหมู่บ้าน เมืองนา หมู่ที่ 2	กองช่าง
34	โครงการปรับปรุงผิวจราจรถนนคอนกรีตเสริมเหล็ก บ้านเมืองนา หมู่ที่ 2 ซอยริมนรมย์ 1	เพื่อให้ประชาชนมีความสะดวกในการคมนาคมขนส่ง	กว้าง 3.0 เมตร ยาว 342 เมตร ทน 0.15 เมตร หรือพื้นที่รวมไม่น้อยกว่า 1,026 ตารางเมตร	-	360,000	360,000	360,000	360,000	ร้อยละความพึงพอใจของประชาชนไม่น้อยกว่า 70	ประชาชนมีความสะดวกในการคมนาคมมีความปลอดภัยในการใช้ถนนที่ดีขึ้น	แผนพัฒนาหมู่บ้าน เมืองนา หมู่ที่ 2	กองช่าง
35	โครงการก่อสร้างถนนคอนกรีตเสริมเหล็ก บ้านเมืองนา หมู่ที่ 2 ซอยประกอบ	เพื่อให้ประชาชนมีความสะดวกในการคมนาคมขนส่ง	กว้าง 3.0 เมตร ยาว 32 เมตร ทน 0.15 เมตร หรือพื้นที่รวมไม่น้อยกว่า 96 ตารางเมตร	-	60,000	60,000	60,000	60,000	ร้อยละความพึงพอใจของประชาชนไม่น้อยกว่า 70	ประชาชนมีความสะดวกในการคมนาคมมีความปลอดภัยในการใช้ถนนที่ดีขึ้น	แผนพัฒนาหมู่บ้าน เมืองนา หมู่ที่ 2	กองช่าง

ที่	โครงการ	วัตถุประสงค์	เป้าหมาย (ผลผลิตของโครงการ)	งบประมาณ					ตัวชี้วัด (KPI)	ผลที่คาดว่าจะได้รับ	ที่มาของ โครงการ	หน่วยงาน รับผิดชอบ หลัก
				2566 (บาท)	2567 (บาท)	2568 (บาท)	2569 (บาท)	2570 (บาท)				
36	โครงการเทโกล ทางถนนคอนกรีต เสริมเหล็ก บ้าน เมืองท่า หมู่ที่ 2 ซอย ร่มรมย์	เพื่อให้ประชาชนมี ความสะดวกในการ การคมนาคม ขนส่ง	เทโกลทางถนนคอนกรีต เสริมเหล็กกว้างข้างละ 0.50 เมตร ยาว 164 เมตร หนา 0.15 ม. หรือพื้นที่รวม ไม่น้อยกว่า 164 ตร.ม.	-	-	33,000	33,000	33,000	ร้อยละความ พึงพอใจของ ประชาชนไม่ น้อยกว่า 70	ประชาชนมีความ สะดวกในการ คมนาคมมีความ ปลอดภัยในการ ใช้ถนนที่ดีขึ้น	แผนพัฒนา หมู่บ้าน เมืองนาท หมู่ที่ 2	กองช่าง
37	โครงการขยายเทโกล ทางถนนสายบ้าน เมืองนาทหมู่ที่ 2- บ้านใจดี.หนอง หัวฟาน	เพื่อให้ประชาชนมี ความสะดวกในการ การคมนาคม ขนส่ง	ขยายไถ่ทางข้างละ 1 เมตร ระยะทาง 1,500เมตร	300,000	300,000	300,000	300,000	300,000	ร้อยละความ พึงพอใจของ ประชาชนไม่ น้อยกว่า 70	ประชาชนมีความ สะดวกในการ คมนาคมมีความ ปลอดภัยในการ ใช้ถนนที่ดีขึ้น	แผนพัฒนา หมู่บ้าน เมืองนาท หมู่ที่ 2	กองช่าง
38	โครงการก่อสร้าง ถนนคอนกรีตเสริม เหล็ก บ้านเมือง นาท หมู่ที่ 2 สาย สุดเขต ทต.หนอง หัวฟาน-สุดเขต อบต.เมืองนาท (ปริมณังนังบางจาก)	เพื่อให้ประชาชน ระหว่างสอง ตำบลสัญจรไปมา ได้อย่างสะดวก	ผิวจราจรกว้าง 3.00 เมตร ยาว 600 เมตร พื้นที่ไม่น้อยกว่า 1,800 ตารางเมตร	1,000,000	1,000,000	1,000,000	1,000,000	1,000,000	ประชาชนมี ความพึง พอใจไม่ม น้อยกว่า 80%	ประชาชนมี ความสะดวกใน การคมนาคม มี ความปลอดภัย ในการใช้ถนนที่ ดีขึ้น	แผนพัฒนา หมู่บ้าน เมืองนาท หมู่ที่ 2	กองช่าง

ที่	โครงการ	วัตถุประสงค์	เป้าหมาย (ผลผลิตของโครงการ)	งบประมาณ					ตัวชี้วัด (KPI)	ผลที่คาดว่าจะได้รับ	ที่มาของโครงการ	หน่วยงาน รับผิดชอบหลัก
				2566 (บาท)	2567 (บาท)	2568 (บาท)	2569 (บาท)	2570 (บาท)				
39	โครงการก่อสร้างถนนคอนกรีตเสริมเหล็กบ้านเมืองนาท หมู่ที่ 2 สายเรียบตลอดชลประทาน	เพื่อให้ประชาชนระหว่างสองตำบลสัญจรไปมาได้อย่างสะดวก	ผิวจราจรกว้าง 5.00 เมตร ยาว 600 เมตร พื้นที่ไม่น้อยกว่า 3,000 ตารางเมตร	-	1,000,000	1,000,000	1,000,000	1,000,000	ประชาชนมีความพึงพอใจไม่น้อยกว่า 80%	ประชาชนมีความสะดวกในการใช้ถนนที่สร้างขึ้น	แผนพัฒนาหมู่บ้าน เมืองนาท หมู่ที่ 2	กองช่าง
40	โครงการปรับปรุงผิวจราจรแอสฟัลต์ติกคอนกรีต บ้านเมืองนาท หมู่ที่ 2 ซอยรัชมัย 1	เพื่อให้ประชาชนมีความสะดวกในการคมนาคมขนส่ง	ปรับปรุงถนนลาดยางแอสฟัลต์ติกคอนกรีต (AC) (เทพปหน้าคอนกรีตเดิม) ขนาดกว้าง 3 เมตร ยาว 338 เมตร หนา 0.04 เมตร หรือพื้นที่ลาดยางแอสฟัลต์ (AC) ไม่น้อยกว่า 1,014 ตารางเมตร	-	360,000	360,000	360,000	360,000	ร้อยละความพึงพอใจของประชาชนไม่น้อยกว่า 70	ประชาชนมีความสะดวกในการใช้ถนนที่สร้างขึ้น	แผนพัฒนาหมู่บ้าน เมืองนาท หมู่ที่ 2	กองช่าง

ที่	โครงการ	วัตถุประสงค์	เป้าหมาย (ผลผลิตของโครงการ)	งบประมาณ					ตัวชี้วัด (KPI)	ผลที่คาดว่าจะได้รับ	ที่มาของ โครงการ	หน่วยงาน รับผิดชอบ หลัก
				2566 (บาท)	2567 (บาท)	2568 (บาท)	2569 (บาท)	2570 (บาท)				
41	โครงการปรับปรุง ผิวจราจรแอสฟัลต์ ติกคอนกรีต บ้านเมืองนาท หมู่ที่ 2 ซอยรื่นรมย์ 2	เพื่อให้ประชาชนมี ความสะดวกในการ คมนาคมขนส่ง	ปรับปรุงถนนลาดยาง แอสฟัลต์ติกคอนกรีต (AC) (เทพมหานครเกร็ด เดียม) ช่วงที่ 1 กว้าง 3 ม. ยาว 100 ม.หนา 0.04 ม. หรือมีพื้นที่ลาดยางแอส ฟัลต์ (AC)ไม่ต่ำกว่า 300 ตร.ม. ช่วงที่ 1 กว้าง 2.5 ม. ยาว 67 ม. หนา 0.04 ม.หรือมีพื้นที่ลาดยาง แอสฟัลต์ (AC) ไม่ม่น้อย กว่า 167.5 ตร.ม.	-	180,000	180,000	180,000	180,000	ร้อยละความ พึงพอใจของ ประชาชนไม่ น้อยกว่า 70	ประชาชนมี ความสะดวกในการ คมนาคมมี ความปลอดภัย ในการใช้ถนนที่ ดีขึ้น	แผนพัฒนา หมู่บ้าน เมืองนาท หมู่ที่ 2	กองช่าง
42	โครงการปรับปรุง ผิวจราจรแอสฟัลต์ ติกคอนกรีต บ้านเมืองนาท หมู่ที่ 2 ซอยรื่นรมย์ 3	เพื่อให้ประชาชนมี ความสะดวกในการ คมนาคมขนส่ง	ปรับปรุงถนนลาดยาง แอสฟัลต์ติกคอนกรีต (AC) (เทพมหานครเกร็ด เดียม) ขนาดกว้าง 3 ม. ยาว 100 ม. หนา 0.04 ม. หรือมีพื้นที่ลาดยาง แอสฟัลต์ (AC) ไม่ม่น้อย กว่า 1,014 ตร.ม.	-	130,000	130,000	130,000	130,000	ร้อยละความ พึงพอใจของ ประชาชนไม่ น้อยกว่า 70	ประชาชนมี ความสะดวกในการ คมนาคมมี ความปลอดภัย ในการใช้ถนนที่ ดีขึ้น	แผนพัฒนา หมู่บ้าน เมืองนาท หมู่ที่ 2	กองช่าง

ที่	โครงการ	วัตถุประสงค์	เป้าหมาย (ผลผลิตของโครงการ)	งบประมาณ					ตัวชี้วัด (KPI)	ผลที่คาดว่าจะได้รับ	ที่มาของ โครงการ	หน่วยงาน รับผิดชอบ หลัก
				2566 (บาท)	2567 (บาท)	2568 (บาท)	2569 (บาท)	2570 (บาท)				
43	โครงการปรับปรุง ผิวจราจรแอสฟัลต์ ดัดคอนกรีต บ้านเมืองนาท หมู่ที่ 2 ซอยเบสส์เก่า	เพื่อให้ประชาชนมี ความสะดวกในการคมนาคม ขนส่ง	ปรับปรุงถนนลาดยาง แอสฟัลต์ดัดคอนกรีต (AC)(เทพทับหน้าคอนกรีต เดิม) ขนาดกว้าง 3 ม. ยาว 24 ม. ทหนา 0.04 ม. หรือมีพื้นที่ลาดยางแอส ฟัลต์(AC)ไม่น้อยกว่า 72 ตร.ม.	40,000	40,000	40,000	40,000	-	ร้อยละความ พึงพอใจของ ประชาชนไม่ น้อยกว่า 70	ประชาชนมี ความสะดวกในการ คมนาคมมี ความปลอดภัย ในการใช้ถนนที่ ดีขึ้น	แผนพัฒนา หมู่บ้าน เมืองนาท หมู่ที่ 2	กองช่าง
44	โครงการปรับปรุง ผิวจราจรแอสฟัลต์ ดัดคอนกรีต บ้านเมืองนาท หมู่ที่ 2 ซอยรัษฎาพร	เพื่อให้ประชาชนมี ความสะดวกในการคมนาคม ขนส่ง	ปรับปรุงถนนลาดยาง แอสฟัลต์ดัดคอนกรีต (AC) (เทพทับหน้าคอนกรีต เดิม) ขนาดกว้าง 3 ม. ยาว100 ม. ทหนา 0.04 ม. หรือมีพื้นที่ลาดยางแอส ฟัลต์ (AC) ไม่น้อยกว่า 300 ตร.ม.	180,000	180,000	180,000	180,000	180,000	ร้อยละความ พึงพอใจของ ประชาชนไม่ น้อยกว่า 70	ประชาชนมี ความสะดวกในการ คมนาคมมี ความปลอดภัย ในการใช้ถนนที่ ดีขึ้น	แผนพัฒนา หมู่บ้าน เมืองนาท หมู่ที่ 2	กองช่าง
45	โครงการปรับปรุง รางระบายน้ำ บ้านเมืองนาท หมู่ ที่ 2 ซอยรื่นรมย์ 2	เพื่อระบายน้ำ ในช่องฤดูฝน	ปรับปรุงรางระบายน้ำ ระยะทาง 178 เมตร	500,000	500,000	500,000	500,000	500,000	ร้อยละความ พึงพอใจของ ประชาชนไม่ น้อยกว่า 70	ระบายน้ำท่วม ขังและรองรับ น้ำเสียจาก บ้านเรือนของ ประชาชน	แผนพัฒนา หมู่บ้าน เมืองนาท หมู่ที่ 2	กองช่าง

ที่	โครงการ	วัตถุประสงค์	เป้าหมาย (ผลผลิตของโครงการ)	งบประมาณ					ตัวชี้วัด (KPI)	ผลที่คาดว่าจะได้รับ	ที่มาของ โครงการ	หน่วยงาน รับผิดชอบ หลัก
				2566 (บาท)	2567 (บาท)	2568 (บาท)	2569 (บาท)	2570 (บาท)				
46	โครงการปรับปรุง รางระบายน้ำ บ้านเมืองนาท หมู่ ที่ 2 ซอยร่มรมย์ 1	เพื่อระบายน้ำ ในช่องฤดูฝน	ปรับปรุงรางระบายน้ำ ระยะทาง 342 เมตร	500,000	500,000	500,000	500,000	500,000	ร้อยละความ พึงพอใจของ ประชาชนไม่ น้อยกว่า 70 ประชาชน	ระบายน้ำท่วม ซังและรองรับ น้ำเสียจาก บ้านเรือนของ ประชาชน	แผนพัฒนา หมู่บ้าน เมืองนาท หมู่ที่ 2	กองช่าง
47	โครงการปรับปรุง รางระบายน้ำ บ้านเมืองนาท หมู่ที่ 2 ซอยโบสถ์เก่า	เพื่อระบายน้ำ ในช่องฤดูฝน	ปรับปรุงรางระบายน้ำ ระยะทาง 22 เมตร	60,000	60,000	60,000	60,000	60,000	ร้อยละความ พึงพอใจของ ประชาชนไม่ น้อยกว่า 70 ประชาชน	ระบายน้ำท่วม ซังและรองรับ น้ำเสียจาก บ้านเรือนของ ประชาชน	แผนพัฒนา หมู่บ้าน เมืองนาท หมู่ที่ 2	กองช่าง
48	โครงการก่อสร้าง ทอแบบเหลี่ยม(Box Culvert)บ้านเมือง นาท หมู่ที่ 2 สาย เมืองนาท-บ้านโคก	เพื่อระบายน้ำ ในช่องฤดูฝน	ก่อสร้างโครงการ ก่อสร้างทอแบบเหลี่ยม (Box Culvert) กว้าง 2.10 ลึก 1.80 เมตร ชนิด 3 ช่อง ยาว 5.00 เมตร	350,000	350,000	350,000	350,000	350,000	ร้อยละความ พึงพอใจของ ประชาชนไม่ น้อยกว่า 70 ประชาชน	ระบายน้ำท่วม ซังและรองรับ น้ำเสียจาก บ้านเรือนของ ประชาชน	แผนพัฒนา หมู่บ้าน บ้านเมือง นาท หมู่ที่ 2	กองช่าง
49	โครงการก่อสร้าง รางระบายน้ำ บ้าน เมืองนาท หมู่ที่ 2 ถนนสาย ทช.นม. 1015	เพื่อระบายน้ำ ในช่องฤดูฝน	ก่อสร้างรางระบายน้ำ ระยะทาง 210 เมตร	-	400,000	400,000	400,000	40,000	ร้อยละความ พึงพอใจของ ประชาชนไม่ น้อยกว่า 70 ประชาชน	ระบายน้ำท่วม ซังและรองรับ น้ำเสียจาก บ้านเรือนของ ประชาชน	แผนพัฒนา หมู่บ้าน เมืองนาท หมู่ที่ 2	กองช่าง

ที่	โครงการ	วัตถุประสงค์	เป้าหมาย (ผลผลิตของโครงการ)	งบประมาณ				ตัวชี้วัด (KPI)	ผลที่คาดว่าจะได้รับ	ที่มาของ โครงการ	หน่วยงาน รับผิดชอบ หลัก
				2566 (บาท)	2567 (บาท)	2568 (บาท)	2569 (บาท)				
50	โครงการก่อสร้าง รางระบายน้ำ บ้านเมืงนาท หมู่ที่ 2 ซอยประกอบ	เพื่อระบายน้ำ ในซอยฤดูฝน	ก่อสร้างรางระบายน้ำ ระยะทาง 82 เมตร	-	-	410,000	410,000	410,000	ร้อยละความ พึงพอใจของ ประชาชนไม่ น้อยกว่า 70	แผนพัฒนา หมู่บ้าน เมืงนาท หมู่ที่ 2	กองช่าง
51	โครงการปรับปรุง ถนนหินคลุก บ้าน พั้ว หมู่ที่ 3 สาย บ้านพั้ว-โรงเรียน บ้านเหนือพั้ว	เพื่อให้ประชาชนมี ความสะดวกในการ คมนาคม ขนส่ง	ถนนกว้าง 4.00 ม. ยาว 420 ม. สูง 1.00 ม. หรือมี ปริมาตรดินถมไม่ น้อยกว่า 1,680 ลูกบาศก์เมตร เสริม ถนนหินคลุก กว้าง 4.00 ม. ยาว 420.00 ม. หนา เฉลี่ย 0.15 ม. หรือมี พื้นที่ก่อสร้างไม่น้อย กว่า 1,680 ตารางเมตร พร้อมวางท่อระบายน้ำ	300,000	300,000	300,000	300,000	300,000	ร้อยละความ พึงพอใจของ ประชาชนไม่ น้อยกว่า 70	แผนพัฒนา หมู่บ้านพั้ว หมู่ที่ 3	กองช่าง
52	โครงการก่อสร้าง ถนนคอนกรีตเสริม เหล็กบ้านพั้ว หมู่ ที่ 3 สายบ้านน้อย หอยยาง	เพื่อให้ประชาชนมี ความสะดวกในการ คมนาคม ขนส่ง	กว้าง 4.0 เมตร ยาว 1,300 เมตร หนา 0.15 เมตร หรือพื้นที่ 5,200 ตารางเมตร	500,000	500,000	500,000	500,000	500,000	ร้อยละความ พึงพอใจของ ประชาชนไม่ น้อยกว่า 70	แผนพัฒนา หมู่บ้านพั้ว หมู่ที่ 3	กองช่าง

ที่	โครงการ	วัตถุประสงค์	เป้าหมาย (ผลผลิตของโครงการ)	งบประมาณ				ตัวชี้วัด (KPI)	ผลที่คาดว่าจะได้รับ	ที่มาของ โครงการ	หน่วยงาน รับผิดชอบ หลัก
				2566 (บาท)	2567 (บาท)	2568 (บาท)	2569 (บาท)				
53	โครงการก่อสร้าง ถนนคอนกรีตเสริม เหล็ก บ้านพักรับ หมู่ที่ 3 ซอยบ้านเย็น	เพื่อให้ประชาชนมี ความสะดวกในการ คมนาคมขนส่ง	กว้าง 4.0 เมตร ยาว 15 เมตร ทน 0.15 เมตร หรือพื้นที่รวมไม่น้อย กว่า 60 ตารางเมตร	40,000	-	-	-	ร้อยละความ พึงพอใจของ ประชาชนไม่ น้อยกว่า 70 ใช้ถนนที่ดีขึ้น	แผนพัฒนา หมู่บ้านพักรับ หมู่ที่ 3	กองช่าง	
54	โครงการก่อสร้าง ถนนคอนกรีตเสริม เหล็ก บ้านพักรับ หมู่ที่ 3 สายบ้านทัพ รุ่ง - บ้านเหนือ	เพื่อให้ประชาชนมี ความสะดวกในการ คมนาคมขนส่ง	กว้าง 4.0 เมตร ยาว 220 เมตร ทน 0.15 เมตร หรือพื้นที่รวมไม่ น้อยกว่า 880 ตาราง เมตร	500,000	500,000	500,000	500,000	ร้อยละความ พึงพอใจของ ประชาชน ไม่น้อยกว่า 70 ใช้ถนนที่ดีขึ้น	แผนพัฒนา หมู่บ้านพักรับ หมู่ที่ 3	กองช่าง	
55	โครงการก่อสร้าง ถนนคอนกรีตเสริม เหล็ก บ้านพักรับ หมู่ที่ 3 ซอยทัพรุ่ง สามัคคี	เพื่อให้ประชาชนมี ความสะดวกในการ คมนาคมขนส่ง	กว้าง 3.0 เมตร ยาว 227 เมตร ทน 0.15 เมตร หรือพื้นที่รวมไม่ น้อยกว่า 681 ตาราง เมตร	500,000	500,000	500,000	500,000	ร้อยละความ พึงพอใจของ ประชาชนไม่ น้อยกว่า 70 ใช้ถนนที่ดีขึ้น	แผนพัฒนา หมู่บ้านพักรับ หมู่ที่ 3	กองช่าง	
56	โครงการก่อสร้าง ถนนคอนกรีตเสริม เหล็ก บ้านพักรับ หมู่ที่ 3 ซอยสุขสันต์	เพื่อให้ประชาชนมี ความสะดวกในการ คมนาคมขนส่ง	กว้าง 4.0 เมตร ยาว 50 เมตร ทน 0.15 เมตร หรือพื้นที่รวมไม่น้อย กว่า 200 ตารางเมตร	120,000	120,000	120,000	120,000	ร้อยละความ พึงพอใจของ ประชาชนไม่ น้อยกว่า 70 ใช้ถนนที่ดีขึ้น	แผนพัฒนา หมู่บ้านพักรับ หมู่ที่ 3	กองช่าง	

ที่	โครงการ	วัตถุประสงค์	เป้าหมาย (ผลลัพธ์ของโครงการ)	งบประมาณ					ตัวชี้วัด (KPI)	ผลที่คาดว่าจะได้รับ	ที่มาของ โครงการ	หน่วยงาน รับผิดชอบ หลัก
				2566 (บาท)	2567 (บาท)	2568 (บาท)	2569 (บาท)	2570 (บาท)				
57	โครงการก่อสร้าง ถนนคอนกรีตเสริม เหล็ก บ้านพักรับ หมู่ที่ 3 ซอยรวมใจ	เพื่อให้ประชาชนมี ความสะดวกใน การคมนาคม ขนส่ง	กว้าง 4.0 เมตร ยาว 200 เมตร ทน 0.15 เมตร หรือพื้นที่รวมไม่ น้อยกว่า 800 ตาราง เมตร	480,000	480,000	480,000	480,000	480,000	ร้อยละความ พึงพอใจของ ประชาชนไม่ น้อยกว่า 70 ใช้ถนนที่ดีขึ้น	ประชาชนมีความ สะดวกในการ คมนาคมมีความ ปลอดภัยในการ ใช้ถนนที่ดีขึ้น	แผนพัฒนา หมู่บ้านพักรับ หมู่ที่ 3	กองช่าง
58	โครงการก่อสร้าง ถนนคอนกรีตเสริม เหล็ก บ้านพักรับ หมู่ที่ 3 ซอยยอด ลม (ซอยชูชาติ)	เพื่อให้ประชาชนมี ความสะดวกใน การคมนาคม ขนส่ง	กว้าง 3.0 เมตร ยาว 61 เมตร ทน 0.15 เมตร หรือพื้นที่รวมไม่ น้อยกว่า 183 ตารางเมตร	110,000	110,000	110,000	110,000	110,000	ร้อยละความ พึงพอใจของ ประชาชนไม่ น้อยกว่า 70 ใช้ถนนที่ดีขึ้น	ประชาชนมีความ สะดวกในการ คมนาคมมีความ ปลอดภัยในการ ใช้ถนนที่ดีขึ้น	แผนพัฒนา หมู่บ้านพักรับ หมู่ที่ 3	กองช่าง
59	โครงการก่อสร้าง ถนนคอนกรีตเสริม เหล็ก บ้านพักรับ หมู่ที่ 3 ซอย สมบูรณ์	เพื่อให้ประชาชนมี ความสะดวกใน การคมนาคม ขนส่ง	กว้าง 4.0 เมตร ยาว 50 เมตร ทน 0.15 เมตร หรือพื้นที่รวมไม่ น้อยกว่า 200 ตารางเมตร	120,000	120,000	120,000	120,000	120,000	ร้อยละความ พึงพอใจของ ประชาชนไม่ น้อยกว่า 70 ใช้ถนนที่ดีขึ้น	ประชาชนมีความ สะดวกในการ คมนาคมมีความ ปลอดภัยในการ ใช้ถนนที่ดีขึ้น	แผนพัฒนา หมู่บ้านพักรับ หมู่ที่ 3	กองช่าง
60	โครงการก่อสร้าง ถนนคอนกรีตเสริม เหล็ก บ้านพักรับ หมู่ที่ 3 ซอยลำ ยาน	เพื่อให้ประชาชนมี ความสะดวกใน การคมนาคม ขนส่ง	กว้าง 4.0 เมตร ยาว 50 เมตร ทน 0.15 เมตร หรือพื้นที่รวมไม่ น้อยกว่า 200 ตารางเมตร	120,000	120,000	120,000	120,000	120,000	ร้อยละความ พึงพอใจของ ประชาชนไม่ น้อยกว่า 70 ใช้ถนนที่ดีขึ้น	ประชาชนมีความ สะดวกในการ คมนาคมมีความ ปลอดภัยในการ ใช้ถนนที่ดีขึ้น	แผนพัฒนา หมู่บ้านพักรับ หมู่ที่ 3	กองช่าง

ที่	โครงการ	วัตถุประสงค์	เป้าหมาย (ผลผลิตของโครงการ)	งบประมาณ					ตัวชี้วัด (KPI)	ผลที่คาดว่าจะได้รับ	ที่มาของ โครงการ	หน่วยงาน รับผิดชอบ หลัก
				2566 (บาท)	2567 (บาท)	2568 (บาท)	2569 (บาท)	2570 (บาท)				
61	โครงการก่อสร้าง ถนนคอนกรีตเสริม เหล็ก บ้านพักรับ หมู่ที่ 3 ซอยขอนแก่น สาม (ซอยชูชาติ)	เพื่อให้ประชาชนมี ความสะดวกในการ คมนาคม ขนส่ง	กว้าง 3.0 เมตร ยาว 61 เมตร หน้า 0.15 เมตร หรือพื้นที่รวมไม่น้อย กว่า 183 ตารางเมตร	110,000	110,000	110,000	110,000	110,000	ร้อยละความ พึงพอใจของ ประชาชนไม่ น้อยกว่า 70	แผนพัฒนา หมู่บ้านพักรับ หมู่ที่ 3	กองช่าง	
62	โครงการก่อสร้าง ถนนคอนกรีตเสริม เหล็ก บ้านพักรับ หมู่ที่ 3 ซอยสมหวัง	เพื่อให้ประชาชนมี ความสะดวกในการ คมนาคม ขนส่ง	กว้าง 3.0 เมตร ยาว 200 เมตร หน้า 0.15 เมตร หรือพื้นที่รวมไม่ น้อยกว่า 600 ตาราง เมตร	-	-	360,000	360,000	360,000	ร้อยละความ พึงพอใจของ ประชาชนไม่ น้อยกว่า 70	แผนพัฒนา หมู่บ้านพักรับ หมู่ที่ 3	กองช่าง	
63	โครงการก่อสร้าง ถนนคอนกรีตเสริม เหล็ก บ้านพักรับ หมู่ที่ 3 ซอยบ้าน น้อยห้วยยาง	เพื่อให้ประชาชนมี ความสะดวกในการ คมนาคม ขนส่ง	กว้าง 4.0 เมตร ยาว 370 เมตร หน้า 0.15 เมตร หรือพื้นที่รวมไม่ น้อยกว่า 1,480 ตาราง เมตร	-	500,000	500,000	500,000	-	ร้อยละความ พึงพอใจของ ประชาชนไม่ น้อยกว่า 70	แผนพัฒนา หมู่บ้านพักรับ หมู่ที่ 3	กองช่าง	
64	โครงการปรับปรุง ถนนคอนกรีตเสริม เหล็ก บ้านพักรับ หมู่ที่ 3 สายทช. นม.1015-พักรับ	เพื่อให้ประชาชนมี ความสะดวกในการ คมนาคม ขนส่ง	กว้าง 5.0 เมตร ยาว 400 เมตร หน้า 0.15 เมตร หรือพื้นที่รวมไม่ น้อยกว่า 2,000 ตาราง เมตร	-	500,000	500,000	500,000	500,000	ร้อยละความ พึงพอใจของ ประชาชนไม่ น้อยกว่า 70	แผนพัฒนา หมู่บ้านพักรับ หมู่ที่ 3	กองช่าง	

ที่	โครงการ	วัตถุประสงค์	เป้าหมาย (ผลผลิตของโครงการ)	งบประมาณ				ตัวชี้วัด (KPI)	ผลที่คาดว่าจะได้รับ	ที่มาของ โครงการ	หน่วยงาน รับผิดชอบ หลัก
				2566 (บาท)	2567 (บาท)	2568 (บาท)	2569 (บาท)				
65	โครงการปรับปรุง ถนนหินคูลูกบ้าน ทัพรัง หมู่ที่ 3 ซอย ทัพรังเป็นลูข	เพื่อให้ประชาชนมี ความสะดวกในการ คมนาคมขนส่ง	ถมดินกว้าง 4 ม. ยาว 117 ม. ทน 1.0 ม. พรอม วางท่อและเสริมถนนหิน คูลูกกว้าง 4 ม. ยาว 117 ม. หนา 0.15 ม. หรือพื้นที่ไม่ น้อยกว่า 468 ตร.ม.	200,000	200,000	200,000	200,000	200,000	แผนพัฒนา หมู่บ้านทัพ รัง หมู่ที่ 3	กองช่าง	
66	โครงการปรับปรุง ถนนหินคูลูก บ้าน ทัพรัง หมู่ที่ 3 สาย เลียบคลอง บ้าน ทัพรัง - บ้านหวย	เพื่อให้ประชาชนมี ความสะดวกในการ คมนาคมขนส่ง	ผิวจราจรหินคูลูก กว้าง 4.0 เมตร ยาว 500 เมตร ทน 0.15 เมตร หรือพื้นที่รวมไม่น้อย กว่า 2,000 ตารางเมตร	-	400,000	400,000	400,000	400,000	แผนพัฒนา หมู่บ้านทัพ รัง หมู่ที่ 3	กองช่าง	
67	โครงการวางท่อ ระบายน้ำบ้านทัพรัง หมู่ที่ 3 สาย ช.น.ม. 1015 ทัพรัง	เพื่อระบายน้ำ ในช่วงฤดูฝน	วางท่อระบายน้ำ คอนกรีตระยะทาง 500 เมตร พรอมบ่อพัก	500,000	500,000	500,000	500,000	500,000	แผนพัฒนา หมู่บ้านทัพ รัง หมู่ที่ 3	กองช่าง	
68	โครงการวางท่อ ระบายน้ำ บ้านทัพ รัง หมู่ที่ 3 สาย บ้านน้อยห้วยยาง	เพื่อระบายน้ำ ในช่วงฤดูฝน	วางท่อระบายน้ำ คอนกรีตระยะทาง 500 เมตร พรอมบ่อพัก	500,000	500,000	500,000	500,000	500,000	แผนพัฒนา หมู่บ้าน บ้านทัพรัง หมู่ที่ 3	กองช่าง	

ที่	โครงการ	วัตถุประสงค์	เป้าหมาย (ผลผลิตของโครงการ)	งบประมาณ					ตัวชี้วัด (KPI)	ผลที่คาดว่าจะได้รับ	ที่มาของ โครงการ	หน่วยงาน รับผิดชอบ หลัก
				2566 (บาท)	2567 (บาท)	2568 (บาท)	2569 (บาท)	2570 (บาท)				
69	โครงการวางท่อระบายน้ำบ้านทัพรัง หมู่ที่ 3 ซอยแสงเี่ยม	เพื่อระบายน้ำในช่องฤดูฝน	วางท่อระบายน้ำคอนกรีตระยะทาง 50 เมตร พร้อมบ่อพัก	100,000	100,000	100,000	100,000	100,000	ร้อยละความพึงพอใจของประชาชนไม่น้อยกว่า 70	ระบายน้ำท่วมขังและรองรับน้ำเสียจากบ้านเรือนของประชาชน	แผนพัฒนาหมู่บ้านทัพรัง หมู่ที่ 3	กองช่าง
70	โครงการวางท่อระบายน้ำบ้านทัพรัง หมู่ที่ 3 ซอยออนลม(ซอยชูชาติ)	เพื่อระบายน้ำในช่องฤดูฝน	วางท่อระบายน้ำคอนกรีตระยะทาง 150 เมตร พร้อมบ่อพัก	300,000	300,000	300,000	300,000	300,000	ร้อยละความพึงพอใจของประชาชนไม่น้อยกว่า 70	ระบายน้ำท่วมขังและรองรับน้ำเสียจากบ้านเรือนของประชาชน	แผนพัฒนาหมู่บ้านทัพรัง หมู่ที่ 3	กองช่าง
71	โครงการก่อสร้างท่อแบบเหลี่ยม (Box Culvert) กว้าง 2.10 ลึก 1.80 เมตร หมู่ที่ 3 สายบ้านทัพรัง - บ้านเหนือ	เพื่อระบายน้ำในช่องฤดูฝน	ก่อสร้างท่อแบบเหลี่ยม (Box Culvert) กว้าง 2.10 ลึก 1.80 เมตร ชนิด 3 ช่อง ยาว 5.00 เมตร	350,000	350,000	350,000	350,000	350,000	ร้อยละความพึงพอใจของประชาชนไม่น้อยกว่า 70	ระบายน้ำท่วมขังและรองรับน้ำเสียจากบ้านเรือนของประชาชน	แผนพัฒนาหมู่บ้านทัพรัง หมู่ที่ 3	กองช่าง
72	โครงการก่อสร้างท่อแบบเหลี่ยม (Box Culvert) บ้านทัพรัง หมู่ที่ 3 สายบ้านหนองหวายยาง	เพื่อระบายน้ำในช่องฤดูฝน	ก่อสร้างท่อแบบเหลี่ยม (Box Culvert) กว้าง 2.10 ลึก 1.80 เมตร ชนิด 3 ช่อง ยาว 5.00 เมตร	350,000	350,000	350,000	350,000	350,000	ร้อยละความพึงพอใจของประชาชนไม่น้อยกว่า 70	ระบายน้ำท่วมขังและรองรับน้ำเสียจากบ้านเรือนของประชาชน	แผนพัฒนาหมู่บ้านทัพรัง หมู่ที่ 3	กองช่าง

ที่	โครงการ	วัตถุประสงค์	เป้าหมาย (ผลผลิตของโครงการ)	งบประมาณ					ตัวชี้วัด (KPI)	ผลที่คาดว่าจะได้รับ	ที่มาของ โครงการ	หน่วยงาน รับผิดชอบ หลัก
				2566 (บาท)	2567 (บาท)	2568 (บาท)	2569 (บาท)	2570 (บาท)				
73	โครงการก่อสร้าง ถนนหินคลุก บ้าน ทัพวัง หมู่ที่ 3 สาย บ้านทัพวัง-โนน กระถิ่น	เพื่อให้ประชาชนมี ความสะดวกสบายใน การคมนาคม ขนส่ง	ช่วงที่ 1 ยาว 4.0 ม. ยาว 570 ม. สูง 1.0 ม. หรือมีพื้นที่ไม่น้อย กว่า 1,560 ตร.ม. และ เสริมถนนหินคลุก กว้าง 4 ม. ยาว 570 ม. หรือมี พื้นที่ไม่น้อยกว่า 1,560 ตร.ม. ช่วงที่ 2 ลงหินคลุก กว้าง 4.0 ม. ยาว 570 ม. หน้า 0.15 ม. หรือ พื้นที่รวมไม่น้อยกว่า 2,280 ตร.ม. พร้อมวาง ท่อระบายน้ำ	500,000	500,000	500,000	500,000	500,000	ร้อยละความ พึงพอใจของ ประชาชนไม่ น้อยกว่า 70	ประชาชนมี ความสะดวกใน การคมนาคมมี ความปลอดภัย ในการใช้ถนนที่ ดีขึ้น	แผนพัฒนา หมู่บ้านทัพ วัง หมู่ที่ 3 หมู่ที่ 7	กองช่าง
74	โครงการก่อสร้าง ถนนคอนกรีตเสริม เหล็ก บ้านหนอง โพธิ์ หมู่ที่ 4 สาย หนองโพธิ์ ซอย 2	เพื่อให้ประชาชนมี ความสะดวกสบายใน การคมนาคม ขนส่ง	กว้าง 4 เมตร ยาว 214 เมตร หน้า 0.15 เมตร หรือพื้นที่รวมไม่น้อย กว่า 856 ตารางเมตร	500,000	500,000	-	-	-	ร้อยละความ พึงพอใจของ ประชาชนไม่ น้อยกว่า 70	ประชาชนมีความ สะดวกในการ คมนาคมมี ความ ปลอดภัยในการ ใช้ถนนที่ดีขึ้น	แผนพัฒนา หมู่บ้าน บ้านหนอง โพธิ์ หมู่ที่ 4	กองช่าง

ที่	โครงการ	วัตถุประสงค์	เป้าหมาย (ผลผลิตของโครงการ)	งบประมาณ					ตัวชี้วัด (KPI)	ผลที่คาดว่าจะได้รับ	ที่มาของ โครงการ	หน่วยงาน รับผิดชอบ หลัก
				2566 (บาท)	2567 (บาท)	2568 (บาท)	2569 (บาท)	2570 (บาท)				
75	โครงการก่อสร้าง ถนนคอนกรีตเสริม เหล็ก บ้านหนอง โพธิ์ หมู่ที่ 4 สาย หนองโพธิ์ ซอย 6/1	เพื่อให้ประชาชนมี ความสะดวกในการ คมนาคม ขนส่ง	กว้าง 4 เมตร ยาว 318 เมตร ทน 0.15 เมตร หรือพื้นที่รวมไม่น้อย กว่า 1,272 ตารางเมตร	500,000	500,000	500,000	500,000	500,000	ร้อยละความ พึงพอใจของ ประชาชนไม่ น้อยกว่า 70	ประชาชนมีความ สะดวกในการ คมนาคมมีความ ปลอดภัยในการ ใช้ถนนที่ดีขึ้น	แผนพัฒนา หมู่บ้าน บ้านหนอง โพธิ์ หมู่ที่ 4	กองช่าง
76	โครงการก่อสร้าง ถนนคอนกรีตเสริม เหล็ก บ้านหนอง โพธิ์ หมู่ที่ 4 สาย หนองโพธิ์ ซอย 6	เพื่อให้ประชาชนมี ความสะดวกในการ คมนาคม ขนส่ง	กว้าง 4 เมตร ยาว 400 เมตร ทน 0.15 เมตร หรือพื้นที่รวมไม่น้อย กว่า 1,600 ตารางเมตร	500,000	500,000	500,000	500,000	500,000	ร้อยละความ พึงพอใจของ ประชาชนไม่ น้อยกว่า 70	ประชาชนมีความ สะดวกในการ คมนาคมมีความ ปลอดภัยในการ ใช้ถนนที่ดีขึ้น	แผนพัฒนา หมู่บ้าน บ้านหนอง โพธิ์ หมู่ที่ 4	กองช่าง
77	โครงการก่อสร้าง ถนนคอนกรีตเสริม เหล็ก บ้านหนอง โพธิ์ หมู่ที่ 4 สาย หนองโพธิ์ ซอย 8	เพื่อให้ประชาชนมี ความสะดวกในการ คมนาคม ขนส่ง	กว้าง 4 เมตร ยาว 67 เมตร ทน 0.15 เมตร หรือพื้นที่รวมไม่น้อย กว่า 268 ตารางเมตร	500,000	500,000	-	-	-	ร้อยละความ พึงพอใจของ ประชาชนไม่ น้อยกว่า 70	ประชาชนมีความ สะดวกในการ คมนาคมมีความ ปลอดภัยในการ ใช้ถนนที่ดีขึ้น	แผนพัฒนา หมู่บ้าน บ้านหนองโพธิ์ หมู่ที่ 4	กองช่าง
78	โครงการก่อสร้าง ถนนคอนกรีตเสริม เหล็ก บ้านหนอง โพธิ์ หมู่ที่ 4 สาย หนองโพธิ์ ซอย เยี่ยมศรี	เพื่อให้ประชาชนมี ความสะดวกในการ คมนาคม ขนส่ง	กว้าง 3 เมตร ยาว 50 เมตร ทน 0.15 เมตร หรือพื้นที่รวมไม่น้อย กว่า 150 ตารางเมตร	90,000	90,000	90,000	90,000	90,000	ร้อยละความ พึงพอใจของ ประชาชนไม่ น้อยกว่า 70	ประชาชนมีความ สะดวกในการ คมนาคมมีความ ปลอดภัยในการ ใช้ถนนที่ดีขึ้น	แผนพัฒนา หมู่บ้าน บ้านหนองโพธิ์ หมู่ที่ 4	กองช่าง

ที่	โครงการ	วัตถุประสงค์	เป้าหมาย (ผลผลิตของโครงการ)	งบประมาณ					ตัวชี้วัด (KPI)	ผลที่คาดว่าจะได้รับ	ที่มาของ โครงการ	หน่วยงาน รับผิดชอบ หลัก
				2566 (บาท)	2567 (บาท)	2568 (บาท)	2569 (บาท)	2570 (บาท)				
79	โครงการก่อสร้าง ถนนคอนกรีตเสริม เหล็ก บ้านหนอง โพธิ์ หมู่ที่ 4 ภาย หนองโพธิ์ ซอย 1/2	เพื่อให้ประชาชนมี ความสะดวกในการ คมนาคม ขนส่ง	กว้าง 3 เมตร ยาว 105 เมตร ทน 0.15 เมตร หรือพื้นที่รวมไม่เกิน กว่า 315 ตารางเมตร	200,000	200,000	200,000	200,000	200,000	ร้อยละความ พึงพอใจของ ประชาชนไม่ น้อยกว่า 70	แผนพัฒนา หมู่บ้าน บ้านหนอง โพธิ์ หมู่ที่ 4	กองช่าง	
80	โครงการก่อสร้าง ถนนคอนกรีตเสริม เหล็ก บ้านหนอง โพธิ์ หมู่ที่ 4 ภาย หนองโพธิ์ ซอย 1/1	เพื่อให้ประชาชนมี ความสะดวกในการ คมนาคม ขนส่ง	กว้าง 3 เมตร ยาว 100 เมตร ทน 0.15 เมตร หรือพื้นที่รวมไม่เกิน กว่า 300 ตารางเมตร	180,000	180,000	180,000	-	-	ร้อยละความ พึงพอใจของ ประชาชนไม่ น้อยกว่า 70	แผนพัฒนา หมู่บ้าน บ้านหนอง โพธิ์ หมู่ที่ 4	กองช่าง	
81	โครงการก่อสร้าง ถนนคอนกรีตเสริม เหล็ก บ้านหนอง โพธิ์ หมู่ที่ 4 ซอย เสริมสุข	เพื่อให้ประชาชนมี ความสะดวกในการ คมนาคม ขนส่ง	กว้าง 4 เมตร ยาว 50 เมตร ทน 0.15 เมตร หรือพื้นที่รวมไม่เกิน กว่า 200 ตารางเมตร	120,000	120,000	120,000	120,000	120,000	ร้อยละความ พึงพอใจของ ประชาชนไม่ น้อยกว่า 70	แผนพัฒนา หมู่บ้าน บ้านหนอง โพธิ์ หมู่ที่ 4	กองช่าง	
82	โครงการก่อสร้าง ถนนคอนกรีตเสริม เหล็ก บ้านหนอง โพธิ์ หมู่ที่ 4 ซอย สกาเตือน	เพื่อให้ประชาชนมี ความสะดวกในการ คมนาคม ขนส่ง	กว้าง 3 เมตร ยาว 50 เมตร ทน 0.15 เมตร หรือพื้นที่รวมไม่เกิน กว่า 150 ตารางเมตร	90,000	90,000	90,000	90,000	90,000	ร้อยละความ พึงพอใจของ ประชาชนไม่ น้อยกว่า 70	แผนพัฒนา หมู่บ้าน บ้านหนอง โพธิ์ หมู่ที่ 4	กองช่าง	

ที่	โครงการ	วัตถุประสงค์	เป้าหมาย (ผลผลิตของโครงการ)	งบประมาณ					ตัวชี้วัด (KPI)	ผลที่คาดว่าจะได้รับ	ที่มาของโครงการ	หน่วยงานรับผิดชอบหลัก
				2566 (บาท)	2567 (บาท)	2568 (บาท)	2569 (บาท)	2570 (บาท)				
83	โครงการก่อสร้าง ถนนคอนกรีตเสริม เหล็ก บ้านหนอง โพธิ์ หมู่ที่ 4 ซอย แจ่มจันทร์	เพื่อให้ประชาชนมี ความสะดวกใน การคมนาคม ขนส่ง	กว้าง 4 เมตร ยาว 200 เมตร ทน 0.15 เมตร หรือพื้นที่รวมไม่น้อย กว่า 800 ตารางเมตร	-	-	480,000	480,000	-	ร้อยละความ พึงพอใจของ ประชาชนไม่ น้อยกว่า 70	แผนพัฒนา หมู่บ้าน บ้านหนอง โพธิ์ หมู่ที่ 4	กองช่าง	
84	โครงการก่อสร้าง ถนนคอนกรีตเสริม เหล็ก บ้านหนอง โพธิ์ หมู่ที่ 4 ซอย สมหมาย	เพื่อให้ประชาชนมี ความสะดวกใน การคมนาคม ขนส่ง	กว้าง 3 เมตร ยาว 62 เมตร ทน 0.15 เมตร หรือพื้นที่รวมไม่น้อย กว่า 186 ตารางเมตร	-	120,000	120,000	-	-	ร้อยละความ พึงพอใจของ ประชาชนไม่ น้อยกว่า 70	แผนพัฒนา หมู่บ้าน บ้านหนอง โพธิ์ หมู่ที่ 4	กองช่าง	
85	โครงการก่อสร้าง ถนนคอนกรีตเสริม เหล็ก บ้านหนองโพธิ์ หมู่ที่ 4 ซอยเอี่ยมพร	เพื่อให้ประชาชนมี ความสะดวกใน การคมนาคม ขนส่ง	กว้าง 3 เมตร ยาว 45 เมตร ทน 0.15 เมตร หรือพื้นที่รวมไม่น้อย กว่า 135 ตารางเมตร	-	100,000	100,000	100,000	100,000	ร้อยละความ พึงพอใจของ ประชาชนไม่ น้อยกว่า 70	แผนพัฒนา หมู่บ้าน บ้านหนอง โพธิ์ หมู่ที่ 4	กองช่าง	
86	โครงการก่อสร้าง ถนนคอนกรีตเสริม เหล็ก บ้านหนองโพธิ์ หมู่ที่ 4 ซอยศิริ กานต์	เพื่อให้ประชาชนมี ความสะดวกใน การคมนาคม ขนส่ง	กว้าง 3 เมตร ยาว 105 เมตร ทน 0.15 เมตร หรือพื้นที่รวมไม่น้อย กว่า 315 ตารางเมตร	-	230,000	230,000	230,000	230,000	ร้อยละความ พึงพอใจของ ประชาชนไม่ น้อยกว่า 70	แผนพัฒนา หมู่บ้าน บ้านหนอง โพธิ์ หมู่ที่ 4	กองช่าง	

ที่	โครงการ	วัตถุประสงค์	เป้าหมาย (ผลผลิตของโครงการ)	งบประมาณ					ตัวชี้วัด (KPI)	ผลที่คาดว่าจะได้รับ	ที่มาของ โครงการ	หน่วยงาน รับผิดชอบ หลัก
				2566 (บาท)	2567 (บาท)	2568 (บาท)	2569 (บาท)	2570 (บาท)				
87	โครงการก่อสร้าง ถนนคอนกรีตเสริม เหล็กบ้านหนอง โพธิ์ หมู่ที่ 4 ซอย ขมิ้น	เพื่อให้ประชาชนมี ความสะดวกในการ คมนาคม ขนส่ง	กว้าง 4 เมตร ยาว 19 เมตร ทน 0.15 เมตร หรือพื้นที่รวมไม่น้อย กว่า 76 ตารางเมตร	-	55,000	55,000	55,000	55,000	ร้อยละความ พึงพอใจของ ประชาชนไม่ น้อยกว่า 70	แผนพัฒนา หมู่บ้าน บ้านหนอง โพธิ์ หมู่ที่ 4	กองช่าง	
88	โครงการก่อสร้าง ถนนคอนกรีตเสริม เหล็ก บ้านหนอง โพธิ์ หมู่ที่ 4 ซอย 1/3	เพื่อให้ประชาชนมี ความสะดวกในการ คมนาคม ขนส่ง	กว้าง 3 เมตร ยาว 135 เมตร ทน 0.15 เมตร หรือพื้นที่รวมไม่น้อย กว่า 405 ตารางเมตร	-	360,000	360,000	360,000	360,000	ร้อยละความ พึงพอใจของ ประชาชนไม่ น้อยกว่า 70	แผนพัฒนา หมู่บ้าน บ้านหนอง โพธิ์ หมู่ที่ 4	กองช่าง	
89	โครงการก่อสร้าง ถนนคอนกรีตเสริม เหล็ก บ้านหนอง โพธิ์ หมู่ที่ 4 ซอย สุมาลี	เพื่อให้ประชาชนมี ความสะดวกในการ คมนาคม ขนส่ง	กว้าง 3 เมตร ยาว 84 เมตร ทน 0.15 เมตร หรือพื้นที่รวมไม่น้อย กว่า 252 ตารางเมตร	-	151,200	151,200	151,200	151,200	ร้อยละความ พึงพอใจของ ประชาชนไม่ น้อยกว่า 70	แผนพัฒนา หมู่บ้าน บ้านหนอง โพธิ์ หมู่ที่ 4	กองช่าง	
90	โครงการก่อสร้าง ถนนคอนกรีตเสริม เหล็ก บ้านหนอง โพธิ์ หมู่ที่ 4 ซอย ตมเดช	เพื่อให้ประชาชนมี ความสะดวกในการ คมนาคม ขนส่ง	กว้าง 3.5 เมตร ยาว 199 เมตร ทน 0.15 เมตร หรือพื้นที่รวมไม่ น้อยกว่า 696.50 ตารางเมตร	-	418,000	418,000	418,000	418,000	ร้อยละความ พึงพอใจของ ประชาชนไม่ น้อยกว่า 70	แผนพัฒนา หมู่บ้าน บ้านหนอง โพธิ์ หมู่ที่ 4	กองช่าง	

ที่	โครงการ	วัตถุประสงค์	เป้าหมาย (ผลผลิตของโครงการ)	งบประมาณ					ตัวชี้วัด (KPI)	ผลที่คาดว่าจะได้รับ	ที่มาของ โครงการ	หน่วยงาน รับผิดชอบ หลัก
				2566 (บาท)	2567 (บาท)	2568 (บาท)	2569 (บาท)	2570 (บาท)				
91	โครงการก่อสร้าง ถนนคอนกรีตเสริม เหล็กบ้านหนองโพธิ์ หมู่ที่ 4 ซอยพระครู พิศาลพัชรคุณ	เพื่อให้ประชาชนมี ความสะดวกในการคมนาคม ขนส่ง	กว้าง 4 เมตร ยาว 250 เมตร ทน 0.15 เมตร หรือพื้นที่รวมไม่น้อย กว่า 750 ตารางเมตร	-	450,000	450,000	450,000	450,000	ร้อยละความ พึงพอใจของ ประชาชนไม่ น้อยกว่า 70	แผนพัฒนา หมู่บ้าน บ้านหนอง โพธิ์ หมู่ที่ 4	กองช่าง	
92	โครงการก่อสร้าง ถนนคอนกรีตเสริม เหล็ก บ้านหนอง โพธิ์ หมู่ที่ 4 ซอย กาญจนาภิเษก	เพื่อให้ประชาชนมี ความสะดวกในการคมนาคม ขนส่ง	กว้าง 3 เมตร ยาว 180 เมตร ทน 0.15 เมตร หรือพื้นที่รวมไม่น้อย กว่า 540 ตารางเมตร	-	324,000	324,000	324,000	324,000	ร้อยละความ พึงพอใจของ ประชาชนไม่ น้อยกว่า 70	แผนพัฒนา หมู่บ้าน บ้านหนอง โพธิ์ หมู่ที่ 4	กองช่าง	
93	โครงการปรับปรุง ถนนดินลูกรัง บ้าน หนองโพธิ์ หมู่ที่ 4 ซอยพระครูพิศาล พัชรคุณ	เพื่อให้ประชาชนมี ความสะดวกในการคมนาคม ขนส่ง	กว้าง 3 เมตร ยาว 250 เมตร ทน 0.15 เมตร หรือพื้นที่รวมไม่น้อย กว่า 750 ตารางเมตร	-	450,000	450,000	450,000	450,000	ร้อยละความ พึงพอใจของ ประชาชนไม่ น้อยกว่า 70	แผนพัฒนา หมู่บ้าน บ้านหนอง โพธิ์ หมู่ที่ 4	กองช่าง	
94	โครงการปรับปรุง ถนนดินลูกรัง บ้าน หนองโพธิ์ หมู่ที่ 4 สายเรียกของขวาง (ทิศตะวันตก)	เพื่อให้ประชาชนมี ความสะดวกในการคมนาคม ขนส่ง	กว้าง 3 เมตร ยาว 800 เมตร ทน 0.15 เมตร หรือพื้นที่รวมไม่น้อย กว่า 2,400 ตารางเมตร	-	480,000	480,000	480,000	480,000	ร้อยละความ พึงพอใจของ ประชาชนไม่ น้อยกว่า 70	แผนพัฒนา หมู่บ้าน บ้านหนอง โพธิ์หมู่ที่ 4	กองช่าง	

ที่	โครงการ	วัตถุประสงค์	เป้าหมาย (ผลผลิตของโครงการ)	งบประมาณ					ตัวชี้วัด (KPI)	ผลที่คาดว่าจะได้รับ	ที่มาของ โครงการ	หน่วยงาน รับผิดชอบ หลัก
				2566 (บาท)	2567 (บาท)	2568 (บาท)	2569 (บาท)	2570 (บาท)				
95	โครงการปรับปรุง ถนนหินคลุก บำ รุงโพธิ์ หมู่ที่ 4 ซอยกัญญาภัทร	เพื่อให้บริการชนม ีความสะดวกใน การคมนาคม ขนส่ง	กว้าง 3 เมตร ยาว 180 เมตร ทน 0.15 เมตร หรือพื้นที่รวมไม่น้อย กว่า 540 ตารางเมตร	-	324,000	324,000	324,000	324,000	324,000	ร้อยละความ พึงพอใจของ ประชาชนไม่ น้อยกว่า 70 ใช้ถนนที่ดีขึ้น	แผนพัฒนา หมู่บ้าน บ้านหนอง โพธิ์ หมู่ที่ 4	กองช่าง
96	โครงการปรับปรุง ถนนหินคลุก บำ รุงโพธิ์ หมู่ที่ 4 สายเรียบคลองขวาง (ทิศตะวันออก)	เพื่อให้บริการชนม ีความสะดวกใน การคมนาคม ขนส่ง	กว้าง 4 เมตร ยาว 800 เมตร ทน 0.15 เมตร หรือพื้นที่รวมไม่น้อย กว่า 3,200 ตารางเมตร	500,000	500,000	500,000	500,000	500,000	ร้อยละความ พึงพอใจของ ประชาชนไม่ น้อยกว่า 70 ใช้ถนนที่ดีขึ้น	แผนพัฒนา หมู่บ้าน บ้านหนอง โพธิ์ หมู่ที่ 4	กองช่าง	
97	โครงการปรับปรุง ถนนหินคลุก บำ รุงโพธิ์ หมู่ที่ 4 สายจอมหนองไผ่	เพื่อให้บริการชนม ีความสะดวกใน การคมนาคม ขนส่ง	กว้าง 3 เมตร ยาว 500 เมตร ทน 0.15 เมตร หรือพื้นที่รวมไม่น้อย กว่า 1,500 ตารางเมตร	300,000	300,000	300,000	300,000	300,000	ร้อยละความ พึงพอใจของ ประชาชนไม่ น้อยกว่า 70 ใช้ถนนที่ดีขึ้น	แผนพัฒนา หมู่บ้าน บ้านหนอง โพธิ์ หมู่ที่ 4	กองช่าง	
98	โครงการปรับปรุง ถนนหินคลุก บำ รุงโพธิ์ หมู่ที่ 4 ซอย 10/1	เพื่อให้บริการชนม ีความสะดวกใน การคมนาคม ขนส่ง	กว้าง 4 เมตร ยาว 700 เมตร ทน 0.15 เมตร หรือพื้นที่รวมไม่น้อย กว่า 2,800 ตารางเมตร	500,000	500,000	500,000	500,000	500,000	ร้อยละความ พึงพอใจของ ประชาชนไม่ น้อยกว่า 70 ใช้ถนนที่ดีขึ้น	แผนพัฒนา หมู่บ้าน บ้านหนอง โพธิ์ หมู่ที่ 4	กองช่าง	

ที่	โครงการ	วัตถุประสงค์	เป้าหมาย (ผลผลิตของโครงการ)	งบประมาณ					ตัวชี้วัด (KPI)	ผลที่คาดว่าจะได้รับ	ที่มาของ โครงการ	หน่วยงาน รับผิดชอบ หลัก
				2566 (บาท)	2567 (บาท)	2568 (บาท)	2569 (บาท)	2570 (บาท)				
99	โครงการปรับปรุง ถนนหินคลุก บ้าน หนองโพธิ์ หมู่ที่ 4 ซอยสมหวัง	เพื่อให้ประชาชนมี ความสะดวกในการ คมนาคมขนส่ง	กว้าง 4 เมตร ยาว 50 เมตร ทน 0.15 เมตร หรือพื้นที่รวมไม่น้อย กว่า 200 ตารางเมตร	50,000	50,000	50,000	50,000	50,000	ร้อยละความพึงพอใจของประชาชนไม่น้อยกว่า 70	แผนพัฒนาหมู่บ้านหนองโพธิ์ หมู่ที่ 4	กองช่าง	
100	โครงการปรับปรุง ถนนหินคลุก บ้าน หนองโพธิ์ หมู่ที่ 4 ซอย 7	เพื่อให้ประชาชนมี ความสะดวกในการ คมนาคมขนส่ง	กว้าง 4 เมตร ยาว 2.200 เมตร ทน 0.15 เมตร หรือพื้นที่รวมไม่ น้อยกว่า 8.800 ตาราง เมตร	500,000	600,000	600,000	-	-	ร้อยละความพึงพอใจของประชาชนไม่น้อยกว่า 70	แผนพัฒนาหมู่บ้านหนองโพธิ์ หมู่ที่ 4	กองช่าง	
101	โครงการปรับปรุง ถนนหินคลุก บ้าน หนองโพธิ์ หมู่ที่ 4 ซอย 1/3	เพื่อให้ประชาชนมี ความสะดวกในการ คมนาคมขนส่ง	กว้าง 4 เมตร ยาว 746 เมตร ทน 0.15 เมตร หรือพื้นที่รวมไม่น้อย กว่า 8,800 ตารางเมตร	500,000	500,000	-	-	-	ร้อยละความพึงพอใจของประชาชนไม่น้อยกว่า 70	แผนพัฒนาหมู่บ้านหนองโพธิ์ หมู่ที่ 4	กองช่าง	
102	โครงการปรับปรุง ถนนหินคลุก บ้าน หนองโพธิ์ หมู่ที่ 4 สายหนองโพธิ์ - โคกประจวบ	เพื่อให้ประชาชนมี ความสะดวกในการ คมนาคมขนส่ง	กว้าง 4 เมตร ยาว 1,500 เมตร ทน 0.15 เมตร หรือพื้นที่รวมไม่ น้อยกว่า 6,000 ตาราง เมตร	500,000	500,000	500,000	500,000	500,000	ร้อยละความพึงพอใจของประชาชนไม่น้อยกว่า 70	แผนพัฒนาหมู่บ้านหนองโพธิ์ หมู่ที่ 4	กองช่าง	

ที่	โครงการ	วัตถุประสงค์	เป้าหมาย (ผลผลิตของโครงการ)	งบประมาณ					ตัวชี้วัด (KPI)	ผลที่คาดว่าจะได้รับ	ที่มาของ โครงการ	หน่วยงาน รับผิดชอบ หลัก
				2566 (บาท)	2567 (บาท)	2568 (บาท)	2569 (บาท)	2570 (บาท)				
103	โครงการปรับปรุง ถนนหินคลุกพร้อม วางท่อระบายน้ำ บ้านหนองโพธิ์ หมู่ที่ 4 จากบ้านนางสง - คลองขวาง	เพื่อระบายน้ำ ในช่วงฤดูฝน	ถนนหินคลุก กว้าง 4 เมตร ยาว 350 เมตร ทน 0.15 เมตร พร้อมวางท่อระบาย น้ำคอนกรีตระยะทาง 350 เมตร	-	-	500,000	500,000	500,000	ร้อยละความ พึงพอใจของ ประชาชนไม่ น้อยกว่า 70	ระบายน้ำท่วม ซึ่งและรองรับ เสียจาก บ้านเรือนของ ประชาชน	แผนพัฒนา หมู่บ้าน บ้านหนองโพธิ์ หมู่ที่ 4	กองช่าง
104	โครงการวางท่อ ระบายน้ำ บ้าน หนองโพธิ์ หมู่ที่ 4 สายหนองโพธิ์ ซอย 1	เพื่อระบายน้ำ ในช่วงฤดูฝน	วางท่อระบายน้ำ คอนกรีตระยะทาง 150 เมตร พร้อมบ่อพัก	300,000	300,000	300,000	300,000	300,000	ร้อยละ ความพึง พอใจของ ประชาชนไม่ น้อยกว่า 70	ระบายน้ำท่วม ซึ่งและรองรับ น้ำเสียจาก บ้านเรือนของ ประชาชน	แผนพัฒนา หมู่บ้าน บ้านหนอง โพธิ์ หมู่ที่ 4	กองช่าง
105	โครงการก่อสร้าง ถนนคอนกรีตเสริม เหล็ก บ้านห้วย หมู่ที่ 5 ซอย 2 หมู่ที่ 5 ซอย 3	เพื่อให้ประชาชนมี ความสะดวกใน การคมนาคม ขนส่ง	กว้าง 4 เมตร ยาว 62 เมตร ทน 0.15 เมตร หรือพื้นที่รวมไม่น้อย กว่า 244 ตารางเมตร	150,000	150,000	-	-	-	ร้อยละ ความพึง พอใจของ ประชาชนไม่ น้อยกว่า 70	ประชาชนมีความ สะดวกในการ คมนาคม มีความปลอดภัยในการ ใช้ถนนที่ดีขึ้น	แผนพัฒนา หมู่บ้าน บ้าน ห้วย หมู่ที่ 5	กองช่าง
106	โครงการก่อสร้าง ถนนคอนกรีตเสริม เหล็ก บ้านห้วย หมู่ที่ 5 ซอย 3	เพื่อให้ประชาชนมี ความสะดวกใน การคมนาคม ขนส่ง	กว้าง 3 เมตร ยาว 61 เมตร ทน 0.15 เมตร หรือพื้นที่รวมไม่น้อย กว่า 183 ตารางเมตร	110,000	110,000	110,000	110,000	110,000	ร้อยละความ พึงพอใจของ ประชาชนไม่ น้อยกว่า 70	ประชาชนมีความ สะดวกในการ คมนาคมมีความปลอดภัยในการ ใช้ถนนที่ดีขึ้น	แผนพัฒนา หมู่บ้าน บ้าน ห้วย หมู่ที่ 5	กองช่าง

ที่	โครงการ	วัตถุประสงค์	เป้าหมาย (ผลผลิตของโครงการ)	งบประมาณ					ตัวชี้วัด (KPI)	ผลที่คาดว่าจะ ได้รับ	ที่มาของ โครงการ	หน่วยงาน รับผิดชอบ หลัก
				2566 (บาท)	2567 (บาท)	2568 (บาท)	2569 (บาท)	2570 (บาท)				
107	โครงการก่อสร้าง ถนนคอนกรีตเสริม เหล็ก บ้านห้วย หมู่ที่ 5 ซอย 4	เพื่อให้ประชาชนมี ความสะดวกใน การคมนาคม ขนส่ง	ช่วงที่ 1 กว้าง 4 ม.ยาว 80 ม.หนา 0.15 ม. ช่วงที่ 2 กว้าง 3 ม.ยาว 90 ม. หนา 0.15 ม. หรือพื้นที่รวมไม่น้อย กว่า 590 ตารางเมตร	-	360,000	360,000	360,000	360,000	ร้อยละความ พึงพอใจของ ประชาชนไม่ น้อยกว่า 70	แผนพัฒนา หมู่บ้าน บ้าน ห้วย หมู่ที่ 5	กองช่าง	
108	โครงการก่อสร้าง ถนนคอนกรีตเสริม เหล็ก บ้านห้วย หมู่ที่ 5 ซอย 5	เพื่อให้ประชาชนมี ความสะดวกใน การคมนาคม ขนส่ง	กว้าง 4 เมตร ยาว 250 เมตร หนา 0.15 เมตร หรือพื้นที่รวมไม่น้อย กว่า 1,000 ตารางเมตร	500,000	500,000	500,000	500,000	ร้อยละความ พึงพอใจของ ประชาชนไม่ น้อยกว่า 70	ประชาชนมีความ สะดวกในการ คมนาคมมีความ ปลอดภัยในการ ใช้ถนนที่ดีขึ้น	แผนพัฒนา หมู่บ้าน บ้านห้วย หมู่ที่ 5	กองช่าง	
109	โครงการปรับปรุง ผิวจราจรแอสฟัลต์ ติกคอนกรีต บ้าน ห้วย หมู่ที่ 5 ซอย 5	เพื่อให้ประชาชนมี ความสะดวกใน การคมนาคม ขนส่ง	ปรับปรุงถนนลาดยาง แอสฟัลต์ติกคอนกรีต (AC) (เทพื้นหน้าคอนกรีต เดิม) ขนาดกว้าง 4 ม. ยาว 200 ม.หนา 0.04 ม. หรือมีพื้นที่ลาดยางแอส ฟัลต์ (AC) 800 ตาราง เมตร	-	480,000	480,000	480,000	480,000	ร้อยละความ พึงพอใจของ ประชาชนไม่ น้อยกว่า 70	ประชาชนมีความ สะดวกในการ คมนาคมมีความ ปลอดภัยในการ ใช้ถนนที่ดีขึ้น	แผนพัฒนา หมู่บ้าน บ้านห้วย หมู่ที่ 5	กองช่าง

ที่	โครงการ	วัตถุประสงค์	เป้าหมาย (ผลผลิตของโครงการ)	งบประมาณ					ตัวชี้วัด (KPI)	ผลที่คาดว่าจะได้รับ	ที่มาของ โครงการ	หน่วยงาน รับผิดชอบ หลัก
				2566 (บาท)	2567 (บาท)	2568 (บาท)	2569 (บาท)	2570 (บาท)				
110	โครงการก่อสร้าง ถนนคอนกรีตเสริม เหล็ก บ้านห้วย หมู่ที่ 5 ซอย 4/1	เพื่อให้ประชาชนมี ความสะดวกในการ คมนาคม ขนส่ง	กว้าง 3 เมตร ยาว 53 เมตร ทน 0.15 เมตร หรือพื้นที่รวมไม่น้อย กว่า 159 ตารางเมตร	95,000	95,000	95,000	-	-	ร้อยละความ พึงพอใจของ ประชาชนไม่ น้อยกว่า 70	แผนพัฒนา หมู่บ้าน บ้านห้วย หมู่ที่ 5	กองช่าง	
111	โครงการก่อสร้าง ถนนคอนกรีตเสริม เหล็ก บ้านห้วย หมู่ที่ 5 ซอย 8/1	เพื่อให้ประชาชนมี ความสะดวกในการ คมนาคม ขนส่ง	กว้าง 3 เมตร ยาว 60 เมตร ทน 0.15 เมตร หรือพื้นที่รวมไม่น้อย กว่า 180 ตารางเมตร	108,000	108,000	108,000	-	-	ร้อยละความ พึงพอใจของ ประชาชนไม่ น้อยกว่า 70	แผนพัฒนา หมู่บ้าน บ้านห้วย หมู่ที่ 5	กองช่าง	
112	โครงการก่อสร้าง ถนนคอนกรีตเสริม เหล็ก บ้านห้วย หมู่ที่ 5 ซอยบ้าน ห้วยสามัคคี	เพื่อให้ประชาชนมี ความสะดวกในการ คมนาคม ขนส่ง	กว้าง 4 เมตร ยาว 50 เมตร ทน 0.15 เมตร หรือพื้นที่รวมไม่น้อย กว่า 200 ตารางเมตร	120,000	120,000	120,000	120,000	120,000	ร้อยละความ พึงพอใจของ ประชาชนไม่ น้อยกว่า 70	แผนพัฒนา หมู่บ้าน บ้านห้วย หมู่ที่ 5	กองช่าง	
113	โครงการก่อสร้าง ถนนคอนกรีตเสริม เหล็ก บ้านห้วย หมู่ที่ 5 ซอย ลำเภา	เพื่อให้ประชาชนมี ความสะดวกในการ คมนาคม ขนส่ง	กว้าง 3 เมตร ยาว 45 เมตร ทน 0.15 เมตร หรือพื้นที่รวมไม่น้อย กว่า 135 ตารางเมตร	100,000	100,000	100,000	100,000	100,000	ร้อยละความ พึงพอใจของ ประชาชนไม่ น้อยกว่า 70	แผนพัฒนา หมู่บ้าน บ้านห้วย หมู่ที่ 5	กองช่าง	

ที่	โครงการ	วัตถุประสงค์	เป้าหมาย (ผลผลิตของโครงการ)	งบประมาณ					ตัวชี้วัด (KPI)	ผลที่คาดว่าจะได้รับ	ที่มาของ โครงการ	หน่วยงาน รับผิดชอบ หลัก
				2566 (บาท)	2567 (บาท)	2568 (บาท)	2569 (บาท)	2570 (บาท)				
114	โครงการก่อสร้าง ถนอมคอนกรีตเสริม เหล็ก บ้านห้วย หมู่ที่ 5 ซอยโรงปุ๋ย ชุมชน	เพื่อให้ประชาชนมี ความสะดวกในการ คมนาคมขนส่ง	กว้าง 4 เมตร ยาว 125 เมตร ทน 0.15 เมตร หรือพื้นที่รวมไม่น้อย กว่า 500 ตารางเมตร	350,000	350,000	350,000	350,000	350,000	ร้อยละความ พึงพอใจของ ประชาชนไม่น้อยกว่า 70	ประชาชนมี ความสะดวกในการ คมนาคมมี ความปลอดภัย ในการใช้ถนนที่ ดีขึ้น	แผนพัฒนา หมู่บ้าน บ้านห้วย หมู่ที่ 5	กองช่าง
115	โครงการก่อสร้าง ถนอมคอนกรีตเสริม เหล็ก บ้านห้วย หมู่ที่ 5 ซอย จุฑารัตน์	เพื่อให้ประชาชนมี ความสะดวกในการ คมนาคมขนส่ง	กว้าง 3 เมตร ยาว 90 เมตร ทน 0.15 เมตร หรือพื้นที่รวมไม่น้อย กว่า 270 ตารางเมตร	-	162,000	162,000	162,000	162,000	ร้อยละความ พึงพอใจของ ประชาชนไม่น้อยกว่า 70	ประชาชนมีความ สะดวกในการ คมนาคมมี ความปลอดภัย ในการใช้ถนนที่ ดีขึ้น	แผนพัฒนา หมู่บ้าน บ้านห้วย หมู่ที่ 5	กองช่าง
116	โครงการก่อสร้าง ถนอมคอนกรีตเสริม เหล็กบ้านห้วย หมู่ที่ 5 ซอยนาย ทิม	เพื่อให้ประชาชนมี ความสะดวกในการ คมนาคมขนส่ง	กว้าง 3 เมตร ยาว 100 เมตร ทน 0.15 เมตร หรือพื้นที่รวมไม่น้อย กว่า 300 ตารางเมตร	-	180,000	180,000	180,000	180,000	ร้อยละความ พึงพอใจของ ประชาชนไม่น้อยกว่า 70	ประชาชนมีความ สะดวกในการ คมนาคมมี ความปลอดภัย ในการใช้ถนนที่ ดีขึ้น	แผนพัฒนา หมู่บ้าน บ้านห้วย หมู่ที่ 5	กองช่าง
117	โครงการก่อสร้าง ถนอมคอนกรีตเสริม เหล็กบ้านห้วย หมู่ที่ 5 สายโพน ตะโก	เพื่อให้ประชาชนมี ความสะดวกในการ คมนาคมขนส่ง	กว้าง 4 เมตร ยาว 1,300 เมตร ทน 0.15 เมตร หรือพื้นที่รวมไม่ น้อยกว่า 400 ตาราง เมตร	-	500,000	500,000	500,000	500,000	ร้อยละความ พึงพอใจของ ประชาชนไม่น้อยกว่า 70	ประชาชนมีความ สะดวกในการ คมนาคมมี ความปลอดภัย ในการใช้ถนนที่ ดีขึ้น	แผนพัฒนา หมู่บ้าน บ้านห้วย หมู่ที่ 5	กองช่าง

ที่	โครงการ	วัตถุประสงค์	เป้าหมาย (ผลผลิตของโครงการ)	งบประมาณ					ตัวชี้วัด (KPI)	ผลที่คาดว่าจะได้รับ	ที่มาของ โครงการ	หน่วยงาน รับผิดชอบ หลัก
				2566 (บาท)	2567 (บาท)	2568 (บาท)	2569 (บาท)	2570 (บาท)				
118	โครงการก่อสร้าง ถ้ำมคอกริตเสริม เหล็ก บ้านหวย หมู่ที่ 5 สายน.ส. ทัศนีย์ จงจิตกรกลาง	เพื่อให้ประชาชนมี ความสะอาดกใน การคมนาคม ขนส่ง	กว้าง 4 เมตร ยาว 43 เมตร ทหนา 0.15 เมตร หรือพื้นที่รวมไม่ม กว่า 400 ตารางเมตร	-	103,200	103,200	103,200	-	ร้อยละความ พึงพอใจของ ประชาชนไม่ น้อยกว่า 70	แผนพัฒนา หมู่บ้าน บ้านหวย หมู่ที่ 5	กองช่าง	
119	โครงการปรับปรุง ผิวจราจรแอสฟัลต์ ติกคอกริต บ้าน หวยหมู่ที่ 5 สาย หวย ซอย 8	เพื่อให้ประชาชนมี ความสะอาดกใน การคมนาคม ขนส่ง	ปรับปรุงถนนลาดยาง แอสฟัลต์ติกคอกริต (AC)(เทพัทหน้าคอกริต เดิม) ขนาดกว้าง 4 ม. ยาว 370 ม. ทหนา 0.04 ม.หรือมีพื้นที่ลาดยาง แอสฟัลต์(AC)1,480ตร.ม	-	500,000	500,000	500,000	500,000	ร้อยละความ พึงพอใจของ ประชาชนไม่ น้อยกว่า 70	แผนพัฒนา หมู่บ้าน บ้านหวย หมู่ที่ 5	กองช่าง	
120	โครงการปรับปรุง ถ้ำมหินคอก บ้าน หวย หมู่ที่ 5 สาย บ้านหวย ซอย 5	เพื่อให้ประชาชนมี ความสะอาดกใน การคมนาคม ขนส่ง	กว้าง 4 ม. ยาว 1,500 ม. ทหนา 0.15 ม.หรือ พื้นที่รวมไม่ม กว่า 6,000 ตารางเมตร	500,000	500,000	500,000	500,000	500,000	ร้อยละความ พึงพอใจของ ประชาชนไม่ น้อยกว่า 70	แผนพัฒนา หมู่บ้าน บ้านหวย หมู่ที่ 5	กองช่าง	

ที่	โครงการ	วัตถุประสงค์	เป้าหมาย (ผลผลิตของโครงการ)	งบประมาณ				ตัวชี้วัด (KPI)	ผลที่คาดว่าจะได้รับ	ที่มาของ โครงการ	หน่วยงาน รับผิดชอบ หลัก
				2566 (บาท)	2567 (บาท)	2568 (บาท)	2569 (บาท)				
121	โครงการปรับปรุง ถนนหินคลุก บ้านห้วย หมู่ที่ 5 สายเนินตะโก	เพื่อให้ประชาชนมี ความสะดวกในการ คมนาคม ขนส่ง	กว้าง 4 เมตร ยาว 1,300 เมตร หน้า 0.15 เมตร หรือพื้นที่รวมไม่ น้อยกว่า 5,200 ตาราง เมตร	500,000	500,000	-	-	ร้อยละความ พึงพอใจของ ประชาชนไม่ น้อยกว่า 70	แผนพัฒนา หมู่บ้าน บ้านห้วย หมู่ที่ 5	กองช่าง	
122	โครงการปรับปรุง ถนนหินคลุก บ้านห้วย หมู่ที่ 5 สายเรียบคลองยาง	เพื่อให้ประชาชนมี ความสะดวกในการ คมนาคม ขนส่ง	กว้าง 4 เมตร ยาว 1,000 เมตร หน้า 0.15 เมตร หรือพื้นที่รวมไม่ น้อยกว่า 4,000 ตร.ม.	500,000	500,000	500,000	500,000	ร้อยละความ พึงพอใจของ ประชาชนไม่ น้อยกว่า 70	แผนพัฒนา หมู่บ้าน บ้านห้วย หมู่ที่ 5	กองช่าง	
123	โครงการปรับปรุง ถนนหินคลุก บ้านห้วย หมู่ที่ 5 สายคลองขวาง- นายนายวีระ ดิมนกลาง	เพื่อให้ประชาชนมี ความสะดวกในการ คมนาคม ขนส่ง	กว้าง 4 เมตร ยาว 1,100 เมตร หน้า 0.15 เมตร หรือพื้นที่รวมไม่ น้อยกว่า 4,400 ตาราง เมตร	500,000	500,000	500,000	500,000	ร้อยละความ พึงพอใจของ ประชาชนไม่ น้อยกว่า 70	แผนพัฒนา หมู่บ้าน บ้านห้วย หมู่ที่ 5	กองช่าง	
124	โครงการปรับปรุง ถนนหินคลุก บ้านห้วย หมู่ที่ 5 สายนางฉลอง - นางนางอุทุมพร	เพื่อให้ประชาชนมี ความสะดวกในการ คมนาคม ขนส่ง	กว้าง 4 เมตร ยาว 500 เมตร หน้า 0.15 เมตร หรือพื้นที่รวมไม่ น้อยกว่า 2,000 ตารางเมตร	400,000	400,000	400,000	400,000	ร้อยละความ พึงพอใจของ ประชาชนไม่ น้อยกว่า 70	แผนพัฒนา หมู่บ้าน บ้านห้วย หมู่ที่ 5	กองช่าง	

ที่	โครงการ	วัตถุประสงค์	เป้าหมาย (ผลผลิตของโครงการ)	งบประมาณ				ตัวชี้วัด (KPI)	ผลที่คาดว่าจะได้รับ	ที่มาของ โครงการ	หน่วยงาน รับผิดชอบ หลัก
				2566 (บาท)	2567 (บาท)	2568 (บาท)	2569 (บาท)				
125	โครงการปรับปรุง ถนนหินคลุก บ้าน ห้วยหมู่ที่ 5 สาย เรียบคลองจิก	เพื่อให้ประชาชนมี ความสะดวกในการ คมนาคม ขนส่ง	กว้าง 3 เมตร ยาว 450 เมตร ทน 0.15 เมตร หรือพื้นที่รวมไม่น้อย กว่า 1,350 ตาราง เมตร	-	270,000	270,000	270,000	270,000	ร้อยละความ พึงพอใจของ ประชาชนไม่ น้อยกว่า 70	แผนพัฒนา หมู่บ้าน บ้านห้วย หมู่ที่ 5	กองช่าง
126	โครงการปรับปรุง ถนนหินคลุก บ้าน ห้วยหมู่ที่ 5 สาย น่านายทิม - คลอง อีสถานเขียว	เพื่อให้ประชาชนมี ความสะดวกในการ คมนาคม ขนส่ง	กว้าง 4 เมตร ยาว 400 เมตร ทน 0.15 เมตร หรือพื้นที่รวมไม่น้อย กว่า 1,600 ตารางเมตร	-	450,000	450,000	450,000	450,000	ร้อยละความ พึงพอใจของ ประชาชนไม่ น้อยกว่า 70	แผนพัฒนา หมู่บ้าน บ้านห้วย หมู่ที่ 5	กองช่าง
127	โครงการวางท่อ ระบายน้ำ บ้าน ห้วย หมู่ที่ 5 สาย บ้านห้วย ซอย 4	เพื่อระบายน้ำ ในเชิงฤดูฝน	วางท่อระบายน้ำ คอนกรีตเสริมเหล็ก ขนาด Ø 0.30 เมตร ระยะทาง 200 เมตร พร้อมบ่อพัก	800,000	800,000	800,000	800,000	800,000	ร้อยละความ พึงพอใจของ ประชาชนไม่ น้อยกว่า 70	แผนพัฒนา หมู่บ้าน บ้านห้วย หมู่ที่ 5	กองช่าง
128	โครงการวางท่อ ระบายน้ำ บ้าน ห้วย หมู่ที่ 5 ฝ่าย สระประปาหมู่บ้าน	เพื่อช่วยระบายน้ำ ในเชิงฤดูฝน	วางท่อคอนกรีตเสริม เหล็ก ขนาด 1.0 เมตร ยาว 25 เมตร จำนวน 2 ช่อง	200,000	200,000	200,000	200,000	200,000	ร้อยละความ พึงพอใจของ ประชาชนไม่ น้อยกว่า 70	แผนพัฒนา หมู่บ้าน บ้านห้วย หมู่ที่ 5	กองช่าง

ที่	โครงการ	วัตถุประสงค์	เป้าหมาย (ผลผลิตของโครงการ)	งบประมาณ					ตัวชี้วัด (KPI)	ผลที่คาดว่าจะได้รับ	ที่มาของ โครงการ	หน่วยงาน รับผิดชอบ หลัก
				2566 (บาท)	2567 (บาท)	2568 (บาท)	2569 (บาท)	2570 (บาท)				
129	โครงการปรับปรุงท่อเหลี่ยมคอนกรีตเสริมเหล็ก (Box Culvert) ป่ามหวาย หมู่ที่ 5 สายโนนตะโก	เพื่อปรับปรุงท่อเหลี่ยมคอนกรีตเสริมเหล็ก (Box Culvert) ให้สามารถใช้งานได้ตามปกติ	ขนาดกว้าง 1.50 เมตร x 1.50 เมตร ชนิด 3 ช่อง ยาว 6 เมตร	450,000	450,000	450,000	450,000	450,000	ร้อยละความพึงพอใจของประชาชนไม่น้อยกว่า 70	แผนพัฒนาหมู่บ้านหวาย หมู่ที่ 5	กองช่าง	
130	โครงการก่อสร้างถนนคอนกรีตเสริมเหล็ก ป่ามเลมา หมู่ที่ 6 สายเลมา ซอย 8	เพื่อให้ประชาชนมีความสะดวกในการคมนาคมขนส่ง	กว้าง 3 เมตร ยาว 68 เมตร ทหนา 0.15 เมตร หรือพื้นที่รวมไม่น้อยกว่า 204 ตารางเมตร	123,000	123,000	123,000	-	-	ร้อยละความพึงพอใจของประชาชนไม่น้อยกว่า 70 ใช้ถนนที่ดีขึ้น	แผนพัฒนาหมู่บ้านเลมา หมู่ที่ 6	กองช่าง	
131	โครงการก่อสร้างถนนคอนกรีตเสริมเหล็ก ป่ามเลมา หมู่ที่ 6 สายเลมา ซอย 2	เพื่อให้ประชาชนมีความสะดวกในการคมนาคมขนส่ง	กว้าง 4 เมตร ยาว 45 เมตร ทหนา 0.15 เมตร หรือพื้นที่รวมไม่น้อยกว่า 180 ตารางเมตร	110,000	110,000	110,000	110,000	110,000	ร้อยละความพึงพอใจของประชาชนไม่น้อยกว่า 70	แผนพัฒนาหมู่บ้านเลมา หมู่ที่ 6	กองช่าง	
132	โครงการก่อสร้างถนนคอนกรีตเสริมเหล็ก ป่ามเลมา หมู่ที่ 6 สายเลมา ซอย 10/1	เพื่อให้ประชาชนมีความสะดวกในการคมนาคมขนส่ง	กว้าง 4 เมตร ยาว 200 เมตร ทหนา 0.15 เมตร หรือพื้นที่รวมไม่น้อยกว่า 800 ตารางเมตร	450,000	450,000	450,000	450,000	450,000	ร้อยละความพึงพอใจของประชาชนไม่น้อยกว่า 70	แผนพัฒนาหมู่บ้านเลมา หมู่ที่ 6	กองช่าง	

ที่	โครงการ	วัตถุประสงค์	เป้าหมาย (ผลผลิตของโครงการ)	งบประมาณ					ตัวชี้วัด (KPI)	ผลที่คาดว่าจะได้รับ	ที่มาของ โครงการ	หน่วยงาน รับผิดชอบ หลัก
				2566 (บาท)	2567 (บาท)	2568 (บาท)	2569 (บาท)	2570 (บาท)				
133	โครงการปรับปรุงถนนคอนกรีตเสริมเหล็ก บ้านเสมา หมู่ที่ 6 สายเสมา ซอย 4/2	เพื่อให้ประชาชนมีความสะดวกในการคมนาคมขนส่ง	กว้าง 3 เมตร ยาว 60 เมตร ทน 0.15 เมตร หรือพื้นที่รวมไม่น้อยกว่า 240 ตารางเมตร	144,000	144,000	144,000	144,000	144,000	ร้อยละความพึงพอใจของประชาชนไม่ต่ำกว่า 70	แผนพัฒนาหมู่บ้านเสมา หมู่ที่ 6	กองช่าง	
134	โครงการปรับปรุงผิวจราจรแอสฟัลต์ติกคอนกรีต บ้านเสมา หมู่ที่ 6 สายท.นม 1015 - เสมา - ซอย 4	เพื่อให้ประชาชนมีความสะดวกในการคมนาคมขนส่ง	ปรับปรุงถนนลาดยางแอสฟัลต์ติกคอนกรีต (AC) (เทพื้นหน้าคอนกรีตเดิม) กว้าง 4 ม. ยาว 800 ม. ทน 0.04 ม. หรือมีพื้นที่ลาดยางแอสฟัลต์ (AC) 3,200 ตร.ม.	-	800,000	800,000	800,000	800,000	ร้อยละความพึงพอใจของประชาชนไม่ต่ำกว่า 70	แผนพัฒนาหมู่บ้านเสมา หมู่ที่ 6	กองช่าง	
135	โครงการปรับปรุงผิวจราจรแอสฟัลต์ติกคอนกรีต บ้านเสมา หมู่ที่ 6 สายท.นม 1015-เสมา-บ้านโจด	เพื่อให้ประชาชนมีความสะดวกในการคมนาคมขนส่ง	ปรับปรุงถนนลาดยางแอสฟัลต์ติกคอนกรีต (AC) (เทพื้นหน้าคอนกรีตเดิม) ขนาดกว้าง 5 เมตร ยาว 3,000 เมตร ทน 0.04 เมตร หรือมีพื้นที่ลาดยางแอสฟัลต์ (AC) 2,000 ตารางเมตร	-	2,000,000	2,000,000	2,000,000	2,000,000	ร้อยละความพึงพอใจของประชาชนไม่ต่ำกว่า 70	แผนพัฒนาหมู่บ้านเสมา หมู่ที่ 6	กองช่าง	

ที่	โครงการ	วัตถุประสงค์	เป้าหมาย (ผลลัพธ์ของโครงการ)	งบประมาณ					ตัวชี้วัด (KPI)	ผลที่คาดว่าจะได้รับ	ที่มาของ โครงการ	หน่วยงาน รับผิดชอบ หลัก
				2566 (บาท)	2567 (บาท)	2568 (บาท)	2569 (บาท)	2570 (บาท)				
136	โครงการปรับปรุง คอกนกรีด บ้านเสมา หมู่ที่ 6 สายพช.นม. 1015 - เสมา	เพื่อให้ประชาชนมี ความสะดวกใน การคมนาคม ขนส่ง	กว้าง 5 เมตร ยาว 500 เมตร ทน 0.15 เมตร หรือพื้นที่รวมไม่น้อย กว่า 2,500 ตารางเมตร	-	1,000,000	1,000,000	1,000,000	1,000,000	ร้อยละความ พึงพอใจของ ประชาชนไม่ น้อยกว่า 70	ประชาชนมีความ สะดวกในการ คมนาคมมีความ ปลอดภัยในการ ใช้ถนนที่ดีขึ้น	แผนพัฒนา หมู่บ้าน บ้านเสมา หมู่ที่ 6	กองช่าง
137	โครงการปรับปรุง ผิวจราจรแอสฟัลต์ ติกคอกนกรีด บ้าน เสมา หมู่ที่ 6 สายพช.นม 1015- เสมา	เพื่อให้ประชาชนมี ความสะดวกใน การคมนาคม ขนส่ง	ปรับปรุงถนนลาดยางแอส ฟัลต์ติกคอกนกรีด(AC)(เท ทับหน้าคอกนกรีดเดิม)ช่วง ที่ 1 กว้าง 4 ม. ยาว 87 ม. ช่วงที่ 2 กว้าง 5 ม. ยาว 280 ม. ช่วงที่ 3 กว้าง 5 ยาว 480 เมตร ทน 0.04 ม. หรือมีพื้นที่ลาดยาง แอสฟัลต์ (AC) 1,748 ตารางเมตร	-	1,500,000	1,500,000	1,500,000	1,500,000	ร้อยละความ พึงพอใจของ ประชาชนไม่ น้อยกว่า 70	ประชาชนมีความ สะดวกในการ คมนาคม มีความ ปลอดภัยในการ ใช้ถนนที่ดีขึ้น	แผนพัฒนา หมู่บ้าน บ้านเสมา หมู่ที่ 6	กองช่าง
138	โครงการปรับปรุง ถนนคอกนกรีดเสริม เหล็ก บ้านเสมา หมู่ ที่ 6 สายเสมา ซอย 4/3	เพื่อให้ประชาชนมี ความสะดวกใน การคมนาคม ขนส่ง	กว้าง 2.5 เมตร ยาว 60 เมตร ทน 0.15 เมตร หรือพื้นที่รวมไม่น้อย กว่า 150 ตารางเมตร	90,000	90,000	90,000	90,000	90,000	ร้อยละความ พึงพอใจของ ประชาชนไม่ น้อยกว่า 70	ประชาชนมีความ สะดวกในการ คมนาคมมีความ ปลอดภัยในการ ใช้ถนนที่ดีขึ้น	แผนพัฒนา หมู่บ้าน บ้านเสมา หมู่ที่ 6	กองช่าง

ที่	โครงการ	วัตถุประสงค์	เป้าหมาย (ผลผลิตของโครงการ)	งบประมาณ				ตัวชี้วัด (KPI)	ผลที่คาดว่าจะได้รับ	ที่มาของ โครงการ	หน่วยงาน รับผิดชอบ หลัก
				2566 (บาท)	2567 (บาท)	2568 (บาท)	2569 (บาท)				
139	โครงการปรับปรุง ถนนคอนกรีตเสริม เหล็ก บ้านเสมา หมู่ที่ 6 สายเสมา ซอย 6	เพื่อให้ประชาชนมี ความสะดวกในการ คมนาคม ขนส่ง	กว้าง 4 เมตร ยาว 110 เมตร ทน 0.15 เมตร หรือพื้นที่รวมไม่น้อย กว่า 440 ตารางเมตร	264,000	264,000	264,000	264,000	264,000	ร้อยละความ พึงพอใจของ ประชาชนไม่ น้อยกว่า 70 ใช้ถนนที่ดีขึ้น	แผนพัฒนา หมู่บ้าน บ้านเสมา หมู่ที่ 6	กองช่าง
140	โครงการก่อสร้าง ถนนคอนกรีตเสริม เหล็ก บ้านเสมา หมู่ที่ 6 สายเรียบ คลองหนองหัก	เพื่อให้ประชาชนมี ความสะดวกในการ คมนาคม ขนส่ง	กว้าง 4 เมตร ยาว 500 เมตร ทน 0.15 เมตร หรือพื้นที่รวมไม่น้อย กว่า 2,000 ตารางเมตร พร้อมวางท่อระบายน้ำ	500,000	500,000	500,000	500,000	500,000	ร้อยละความ พึงพอใจของ ประชาชนไม่ น้อยกว่า 70 ใช้ถนนที่ดีขึ้น	แผนพัฒนา หมู่บ้าน บ้านเสมา หมู่ที่ 6	กองช่าง
141	โครงการก่อสร้าง ถนนคอนกรีตเสริม เหล็กบ้านเสมา หมู่ที่ 6 สายบ้าน เสมา -บ้านโจัด ต.หนองหัวพาน	เพื่อให้ประชาชนมี ความสะดวกในการ คมนาคม ขนส่ง	กว้าง 5.0 เมตร ยาว 165 เมตร ทน 0.15 เมตร หรือพื้นที่รวมไม่ น้อยกว่า 825 ตาราง เมตร	-	495,000	495,000	495,000	-	ร้อยละความ พึงพอใจของ ประชาชนไม่ น้อยกว่า 70 ใช้ถนนที่ดีขึ้น	แผนพัฒนา หมู่บ้าน เสมา หมู่ที่ 6	กองช่าง
142	โครงการปรับปรุง ถนนหินคลุก บ้าน เสมา หมู่ที่ 6 สาย เสมา ซอย 5	เพื่อให้ประชาชนมี ความสะดวกในการ คมนาคม ขนส่ง	กว้าง 4 เมตร ยาว 59 เมตร ทน 0.15 เมตร หรือพื้นที่รวมไม่น้อย กว่า 236 ตารางเมตร	48,000	48,000	48,000	48,000	48,000	ร้อยละความ พึงพอใจของ ประชาชนไม่ น้อยกว่า 70 ใช้ถนนที่ดีขึ้น	แผนพัฒนา หมู่บ้าน บ้านเสมา หมู่ที่ 6	กองช่าง

ที่	โครงการ	วัตถุประสงค์	เป้าหมาย (ผลผลิตของโครงการ)	งบประมาณ				ตัวชี้วัด (KPI)	ผลที่คาดว่าจะได้รับ	ที่มาของ โครงการ	หน่วยงาน รับผิดชอบ หลัก
				2566 (บาท)	2567 (บาท)	2568 (บาท)	2569 (บาท)				
143	โครงการก่อสร้าง ถนนคอนกรีตเสริม เหล็ก ปานเสมา หมู่ที่ 6 สายเสมา ซอย 1	เพื่อให้ประชาชนมี ความสะดวกในการ คมนาคม ขนส่ง	กว้าง 3 เมตร ยาว 90 เมตร ทน 0.15 เมตร หรือพื้นที่รวมไม่น้อย กว่า 270 ตารางเมตร	200,000	200,000	200,000	200,000	2570 (บาท)	ร้อยละความ พึงพอใจของ ประชาชนไม่ น้อยกว่า 70	แผนพัฒนา หมู่บ้าน ปานเสมา หมู่ที่ 6	กองช่าง
144	โครงการก่อสร้าง ถนนคอนกรีตเสริม เหล็ก ปานเสมา หมู่ ที่ 6 ซอยสุวิทย์	เพื่อให้ประชาชนมี ความสะดวกในการ คมนาคม ขนส่ง	กว้าง 3 เมตร ยาว 35 เมตร ทน 0.15 เมตร หรือพื้นที่รวมไม่น้อย กว่า 105 ตารางเมตร	-	-	63,000	63,000	63,000	ร้อยละความ พึงพอใจของ ประชาชนไม่ น้อยกว่า 70	แผนพัฒนา หมู่บ้าน ปานเสมา หมู่ที่ 6	กองช่าง
145	โครงการก่อสร้าง ถนนคอนกรีตเสริม เหล็ก ปานเสมา หมู่ ที่ 6 ซอย 4/4	เพื่อให้ประชาชนมี ความสะดวกในการ คมนาคม ขนส่ง	กว้าง 3 เมตร ยาว 35 เมตร ทน 0.15 เมตร หรือพื้นที่รวมไม่น้อย กว่า 105 ตารางเมตร	-	-	63,000	63,000	63,000	ร้อยละความ พึงพอใจของ ประชาชนไม่ น้อยกว่า 70	แผนพัฒนา หมู่บ้าน ปานเสมา หมู่ที่ 6	กองช่าง
146	โครงการก่อสร้าง ถนนคอนกรีตเสริม เหล็ก ปานเสมา หมู่ที่ 6 สายเรียบ คลองประปา	เพื่อให้ประชาชนมี ความสะดวกในการ คมนาคม ขนส่ง	กว้าง 3.5-4.0 เมตร ยาว 700 เมตร ทน 0.15 เมตร หรือพื้นที่ รวมไม่น้อยกว่า 2,450 ตารางเมตร	-	-	840,000	840,000	840,000	ร้อยละความ พึงพอใจของ ประชาชนไม่ น้อยกว่า 70	แผนพัฒนา หมู่บ้าน เสมา หมู่ที่ 6	กองช่าง

ที่	โครงการ	วัตถุประสงค์	เป้าหมาย (ผลผลิตของโครงการ)	งบประมาณ					ตัวชี้วัด (KPI)	ผลที่คาดว่าจะได้รับ	ที่มาของ โครงการ	หน่วยงาน รับผิดชอบ หลัก
				2566 (บาท)	2567 (บาท)	2568 (บาท)	2569 (บาท)	2570 (บาท)				
147	โครงการปรับปรุง ถนนหินคลุก บาน เสมา หมู่ที่ 6 สาย เสมา ซอย 10/1	เพื่อให้ประชาชนมี ความสะดวกในการ คมนาคม ขนส่ง	กว้าง 4 เมตร ยาว 200 เมตร ทน 0.15 เมตร หรือพื้นที่รวมไม่น้อย กว่า 800 ตารางเมตร	150,000	150,000	150,000	150,000	150,000	ร้อยละความ พึงพอใจของ ประชาชนไม่ น้อยกว่า 70	แผนพัฒนา หมู่บ้าน บานเสมา หมู่ที่ 6	กองช่าง	
148	โครงการปรับปรุง ถนนหินคลุก บาน เสมา หมู่ที่ 6 สาย เรียบคลองถนนหัก	เพื่อให้ประชาชนมี ความสะดวกในการ คมนาคม ขนส่ง	กว้าง 4 เมตร ยาว 420 เมตร ทน 0.15 เมตร หรือพื้นที่รวมไม่น้อย กว่า 1,680 ตารางเมตร	500,000	500,000	500,000	500,000	500,000	ร้อยละความ พึงพอใจของ ประชาชนไม่ น้อยกว่า 70	แผนพัฒนา หมู่บ้าน บานเสมา หมู่ที่ 6	กองช่าง	
149	โครงการปรับปรุง ถนนหินคลุก บาน เสมา หมู่ที่ 6 สาย เรียบคลองถนนหัก 1	เพื่อให้ประชาชนมี ความสะดวกในการ คมนาคม ขนส่ง	กว้าง 5 เมตร ยาว 500 เมตร ทน 0.15 เมตร หรือพื้นที่รวมไม่น้อย กว่า 188 ตารางเมตร	500,000	500,000	500,000	500,000	500,000	ร้อยละความ พึงพอใจของ ประชาชนไม่ น้อยกว่า 70	แผนพัฒนา หมู่บ้าน บานเสมา หมู่ที่ 6	กองช่าง	
150	โครงการปรับปรุง ถนนหินคลุก บาน เสมา หมู่ที่ 6 สาย เรียบคลองถนนหัก 2	เพื่อให้ประชาชนมี ความสะดวกในการ คมนาคม ขนส่ง	กว้าง 5 เมตร ยาว 500 เมตร ทน 0.15 เมตร หรือพื้นที่รวมไม่น้อย กว่า 188 ตารางเมตร	500,000	500,000	500,000	500,000	500,000	ร้อยละความ พึงพอใจของ ประชาชนไม่ น้อยกว่า 70	แผนพัฒนา หมู่บ้าน บานเสมา หมู่ที่ 6	กองช่าง	

ที่	โครงการ	วัตถุประสงค์	เป้าหมาย (ผลผลิตของโครงการ)	งบประมาณ					ตัวชี้วัด (KPI)	ผลที่คาดว่าจะได้รับ	ที่มาของ โครงการ	หน่วยงาน รับผิดชอบ หลัก
				2566 (บาท)	2567 (บาท)	2568 (บาท)	2569 (บาท)	2570 (บาท)				
151	โครงการปรับปรุง ถนนหินคลุก บ้าน เสมา หมู่ที่ 6 สาย เสียบคลองประปา	เพื่อให้บริการชนมี ความสะดวกใน การคมนาคม ขนส่ง	กว้าง 3.5 เมตร ยาว 450 เมตร ทน 0.15 เมตร หรือพื้นที่รวมไม่ น้อยกว่า 1,575 ตาราง เมตร	500,000	500,000	500,000	500,000	500,000	ร้อยละความ พึงพอใจของ ประชาชน ไม่น้อยกว่า 70	แผนพัฒนา หมู่บ้าน บ้านเสมา หมู่ที่ 6	กองช่าง	
152	โครงการปรับปรุง ถนนหินคลุก บ้าน เสมา หมู่ที่ 6 สาย คลองประปาเชื่อม ลำห้วยใหญ่ (ชย ลำราษฎร์)	เพื่อให้บริการชนมี ความสะดวกใน การคมนาคม ขนส่ง	ช่องทางที่ 1 กว้าง 4 เมตร ยาว 400 เมตร ทน 0.15 เมตร หรือพื้นที่ รวมไม่น้อยกว่า 1,000 ตารางเมตร ช่องทางที่ 2 กว้าง 3 เมตร ยาว 350 เมตร ทน 0.15 เมตร หรือพื้นที่ รวมไม่น้อยกว่า 1,050 ตารางเมตร	410,000	410,000	410,000	410,000	410,000	ร้อยละความ พึงพอใจของ ประชาชน ไม่น้อยกว่า 70	แผนพัฒนา หมู่บ้าน บ้านเสมา หมู่ที่ 6	กองช่าง	
153	โครงการปรับปรุง ถนนหินคลุก บ้าน เสมา หมู่ที่ 6 สาย หนองผักแว่น	เพื่อให้บริการชนมี ความสะดวกใน การคมนาคม ขนส่ง	กว้าง 5 เมตร ยาว 760 เมตร ทน 0.15 เมตร หรือพื้นที่รวมไม่น้อย กว่า 3,350 ตารางเมตร	500,000	500,000	500,000	500,000	500,000	ร้อยละความ พึงพอใจของ ประชาชนไม่ น้อยกว่า 70	แผนพัฒนา หมู่บ้าน บ้านเสมา หมู่ที่ 6	กองช่าง	

ที่	โครงการ	วัตถุประสงค์	เป้าหมาย (ผลผลิตของโครงการ)	งบประมาณ					ตัวชี้วัด (KPI)	ผลที่คาดว่าจะได้รับ	ที่มาของ โครงการ	หน่วยงาน รับผิดชอบ หลัก
				2566 (บาท)	2567 (บาท)	2568 (บาท)	2569 (บาท)	2570 (บาท)				
154	โครงการปรับปรุง ถนนหินคลุก บ้าน เสมา หมู่ที่ 6 ซอย โนนมะตูม	เพื่อให้ประชาชนมี ความสะดวกใน การคมนาคม ขนส่ง	กว้าง 4 เมตร ยาว 500 เมตร ทน 0.15 เมตร หรือพื้นที่รวมไม่น้อย กว่า 2,000 ตารางเมตร	-	400,000	400,000	400,000	400,000	ร้อยละความ พึงพอใจของ ประชาชนไม่ น้อยกว่า 70	แผนพัฒนา หมู่บ้าน บ้านเสมา หมู่ที่ 6	กองช่าง	
155	โครงการปรับปรุง ถนนหินคลุก บ้าน เสมา หมู่ที่ 6 ซอย นางงามแจ่ม	เพื่อให้ประชาชนมี ความสะดวกใน การคมนาคม ขนส่ง	กว้าง 3 เมตร ยาว 350 เมตร ทน 0.15 เมตร หรือพื้นที่รวมไม่น้อย กว่า 1,050 ตารางเมตร	-	210,000	210,000	210,000	210,000	ร้อยละความ พึงพอใจของ ประชาชนไม่ น้อยกว่า 70 ใช้ถนนที่ดีขึ้น	แผนพัฒนา หมู่บ้าน บ้านเสมา หมู่ที่ 6	กองช่าง	
156	โครงการก่อสร้าง Box Culvert บ้าน เสมา หมู่ที่ 6 ซอย ประปาหมู่บ้าน	เพื่อให้หน้าไหลผ่าน ใต้สะดวกในช่วง ฤดูฝน	กว้าง 2.10 เมตร ยาว 5 เมตร ลึก 1.80 เมตร ชนิด 3 ช่อง	350,000	350,000	350,000	350,000	350,000	ร้อยละความ พึงพอใจของ ประชาชนไม่ น้อยกว่า 70	แผนพัฒนา หมู่บ้าน บ้านเสมา หมู่ที่ 6	กองช่าง	
157	โครงการวางท่อ ระบายน้ำ บ้าน เสมา หมู่ที่ 6 สาย ทข.ม.1015-เสมา	เพื่อระบายน้ำ ในช่วงฤดูฝน	วางท่อระบายน้ำ คอนกรีตระยะทาง 700 เมตร พร้อมบ่อพัก	500,000	500,000	500,000	500,000	500,000	ร้อยละความ พึงพอใจของ ประชาชนไม่ น้อยกว่า 70	แผนพัฒนา หมู่บ้าน บ้านเสมา หมู่ที่ 6	กองช่าง	

ที่	โครงการ	วัตถุประสงค์	เป้าหมาย (ผลผลิตของโครงการ)	งบประมาณ					ตัวชี้วัด (KPI)	ผลที่คาดว่าจะได้รับ	ที่มาของ โครงการ	หน่วยงาน รับผิดชอบ หลัก
				2566 (บาท)	2567 (บาท)	2568 (บาท)	2569 (บาท)	2570 (บาท)				
158	โครงการปรับปรุง วางระบบน้ำ บ้าน เสมา หมู่ที่ 6 สาย บ้านเสมา ซอย 4	เพื่อระบบน้ำ ในเชิงฤดูฝน	ปรับปรุงท่อระบายน้ำ คอนกรีต ระยะทาง 340 เมตร พร้อมบ่อพัก	500,000	500,000	500,000	500,000	500,000	ร้อยละความ พึงพอใจของ ประชาชนไม่ น้อยกว่า 70	ระบายน้ำท่วม ขังและรองรับน้ำ เสียจาก บ้านเรือนของ ประชาชน	แผนพัฒนา หมู่บ้าน บ้านเสมา หมู่ที่ 6	กองช่าง
159	โครงการวางท่อ ระบายน้ำ บ้าน เสมา หมู่ที่ 6 สาย บ้านเสมา ซอย 6	เพื่อระบบน้ำ ในเชิงฤดูฝน	วางท่อระบายน้ำ คอนกรีตระยะทาง 120 เมตร พร้อมบ่อพัก	250,000	250,000	250,000	250,000	250,000	ร้อยละความ พึงพอใจของ ประชาชนไม่ น้อยกว่า 70	ระบายน้ำท่วม ขังและรองรับน้ำ เสียจาก บ้านเรือนของ ประชาชน	แผนพัฒนา หมู่บ้าน บ้านเสมา หมู่ที่ 6	กองช่าง
160	โครงการวางท่อ ระบายน้ำ บ้าน เสมา หมู่ที่ 6 สาย บ้านเสมา ซอย 4/1	เพื่อระบบน้ำ ในเชิงฤดูฝน	วางท่อระบายน้ำ คอนกรีตระยะทาง 180 เมตร พร้อมบ่อพัก	360,000	360,000	360,000	360,000	360,000	ร้อยละความ พึงพอใจของ ประชาชนไม่ น้อยกว่า 70	ระบายน้ำท่วม ขังและรองรับน้ำ เสียจาก บ้านเรือนของ ประชาชน	แผนพัฒนา หมู่บ้าน บ้านเสมา หมู่ที่ 6	กองช่าง
161	โครงการก่อสร้าง ถนนคอนกรีตเสริม เหล็ก บ้านหนองไร่ หมู่ที่ 7 สายหนอง ไร่ ซอย 2	เพื่อให้ประชาชนมี ความสะดวกใน การคมนาคม ขนส่ง	กว้าง 5.0 เมตร ยาว 196 เมตร ทน 0.15 เมตร หรือพื้นที่รวมไม่ น้อยกว่า 784 ตาราง เมตร	480,000	480,000	-	-	-	ร้อยละความ พึงพอใจของ ประชาชนไม่ น้อยกว่า 70	ประชาชนมีความ สะดวกในการ คมนาคมมีความ ปลอดภัยในการ ใช้ถนนที่ดีขึ้น	แผนพัฒนา หมู่บ้าน หนองไร่ หมู่ ที่ 7	กองช่าง

ที่	โครงการ	วัตถุประสงค์	เป้าหมาย (ผลผลิตของโครงการ)	งบประมาณ					ตัวชี้วัด (KPI)	ผลที่คาดว่าจะได้รับ	ที่มาของ โครงการ	หน่วยงาน รับผิดชอบ หลัก
				2566 (บาท)	2567 (บาท)	2568 (บาท)	2569 (บาท)	2570 (บาท)				
162	โครงการก่อสร้าง ถนนคอนกรีตเสริม เหล็ก บ้านหนองไร่ หมู่ที่ 7 สายโพน กระถิ่น ซอย 1/1	เพื่อให้บริการชนม ี ความสะดวกใน การคมนาคม ขนส่ง	กว้าง 4.0 เมตร ยาว 80 เมตร ทน 0.15 เมตร หรือพื้นที่รวมไม่น้อย กว่า 320 ตารางเมตร	192,000	192,000	192,000	192,000	192,000	ร้อยละความ พึงพอใจของ ประชาชนไม่ น้อยกว่า 70	แผนพัฒนา หมู่บ้าน หนองไร่ หมู่ ที่ 7	กองช่าง	
163	โครงการปรับปรุง ถนนหินคลุก บ้าน หนองไร่ หมู่ที่ 7 สายหนองไร่ - บ้านโจัด	เพื่อให้บริการชนม ี ความสะดวกใน การคมนาคม ขนส่ง	กว้าง 5.0 เมตร ยาว 2.540เมตร ทน 0.15 เมตร หรือพื้นที่รวมไม่ น้อยกว่า 12,700 ตาราง เมตร	500,000	500,000	500,000	500,000	500,000	ร้อยละความ พึงพอใจของ ประชาชน ไม่น้อยกว่า 70	แผนพัฒนา หมู่บ้าน หนองไร่ หมู่ ที่ 7	กองช่าง	
164	โครงการก่อสร้าง ถนนคอนกรีตเสริม เหล็ก บ้านหนองไร่ หมู่ที่ 7 สายหนอง ไร่ ซอย 3	เพื่อให้บริการชนม ี ความสะดวกใน การคมนาคม ขนส่ง	กว้าง 4.0 เมตร ยาว 165 เมตร ทน 0.15 เมตร หรือพื้นที่รวมไม่ น้อยกว่า 524 ตาราง เมตร	260,000	260,000	260,000	260,000	260,000	ร้อยละความ พึงพอใจของ ประชาชนไม่ น้อยกว่า 70	แผนพัฒนา หมู่บ้าน หนองไร่ หมู่ ที่ 7	กองช่าง	
165	โครงการก่อสร้าง ถนนคอนกรีตเสริม เหล็ก บ้านหนองไร่ หมู่ที่ 7 สายหนอง ไร่ ซอย 1	เพื่อให้บริการชนม ี ความสะดวกใน การคมนาคม ขนส่ง	กว้าง 4.0 เมตร ยาว 70 เมตร ทน 0.15 เมตร หรือพื้นที่รวมไม่น้อย กว่า 280 ตารางเมตร	140,000	140,000	-	-	-	ร้อยละความ พึงพอใจของ ประชาชนไม่ น้อยกว่า 70	แผนพัฒนา หมู่บ้าน หนองไร่ หมู่ ที่ 7	กองช่าง	

ที่	โครงการ	วัตถุประสงค์	เป้าหมาย (ผลผลิตของโครงการ)	งบประมาณ					ตัวชี้วัด (KPI)	ผลที่คาดว่าจะได้รับ	ที่มาของ โครงการ	หน่วยงาน รับผิดชอบ หลัก
				2566 (บาท)	2567 (บาท)	2568 (บาท)	2569 (บาท)	2570 (บาท)				
166	โครงการก่อสร้าง ถนนคอนกรีตเสริม เหล็ก บานหนองไร่ หมู่ที่ 7 สายหนอง ไร่ ซอย 4	เพื่อให้ประชาชนมี ความสะดวกใน การคมนาคม ขนส่ง	กว้าง 4.0 เมตร ยาว 100 เมตร ทน 0.15 เมตร หรือพื้นที่รวมไม่ น้อยกว่า 400 ตาราง เมตร	240,000	240,000	240,000	240,000	240,000	ร้อยละความ พึงพอใจของ ประชาชนไม่ น้อยกว่า 70 ใช้ถนนที่ดีขึ้น	แผนพัฒนา หมู่บ้าน หนองไร่ หมู่ ที่ 7	กองช่าง	
167	โครงการก่อสร้าง ถนนคอนกรีตเสริม เหล็ก บานหนองไร่ หมู่ที่ 7 สายบ้าน โนนกระถิน ซอย 1	เพื่อให้ประชาชนมี ความสะดวกใน การคมนาคม ขนส่ง	กว้าง 4.0 เมตร ยาว 108 เมตร ทน 0.15 เมตร หรือพื้นที่รวมไม่ น้อยกว่า 432 ตาราง เมตร	260,000	260,000	260,000	260,000	260,000	ร้อยละความ พึงพอใจของ ประชาชนไม่ น้อยกว่า 70 ใช้ถนนที่ดีขึ้น	แผนพัฒนา หมู่บ้าน หนองไร่ หมู่ ที่ 7	กองช่าง	
168	โครงการก่อสร้าง ถนนคอนกรีตเสริม เหล็ก บานหนองไร่ หมู่ที่ 7 สายบ้าน โนนกระถิน ซอย 2	เพื่อให้ประชาชนมี ความสะดวกใน การคมนาคม ขนส่ง	กว้าง 3.0 เมตร ยาว 100 เมตร ทน 0.15 เมตร หรือพื้นที่รวมไม่ น้อยกว่า 300 ตาราง เมตร	200,000	200,000	200,000	200,000	200,000	ร้อยละความ พึงพอใจของ ประชาชนไม่ น้อยกว่า 70 ใช้ถนนที่ดีขึ้น	แผนพัฒนา หมู่บ้าน หนองไร่ หมู่ ที่ 7	กองช่าง	
169	โครงการปรับปรุง ถนนหินคลุก บาน หนองไร่ หมู่ที่ 7 สายบ้านโนน กระถิน ซอย 1	เพื่อให้ประชาชนมี ความสะดวกใน การคมนาคม ขนส่ง	กว้าง 4.0 เมตร ยาว 108 เมตร ทน 0.15 เมตร หรือพื้นที่รวมไม่ น้อยกว่า 432 ตาราง เมตร	87,000	87,000	87,000	87,000	87,000	ร้อยละความ พึงพอใจของ ประชาชนไม่ น้อยกว่า 70 ใช้ถนนที่ดีขึ้น	แผนพัฒนา หมู่บ้าน หนองไร่ หมู่ ที่ 7	กองช่าง	

ที่	โครงการ	วัตถุประสงค์	เป้าหมาย (ผลผลิตของโครงการ)	งบประมาณ					ตัวชี้วัด (KPI)	ผลที่คาดว่าจะ ได้รับ	ที่มาของ โครงการ	หน่วยงาน รับผิดชอบ หลัก
				2566 (บาท)	2567 (บาท)	2568 (บาท)	2569 (บาท)	2570 (บาท)				
170	โครงการก่อสร้าง ถนนคอนกรีตเสริม เหล็ก บ้านหนองไร่ หมู่ที่ 7 สายบ้าน โนนกระถิ่น-เมือง นา	เพื่อให้ประชาชนมี ความสะดวกในการ คมนาคม ขนส่ง	กว้าง 5.0 เมตร ยาว 2.380 เมตร ทน 0.15 เมตร หรือพื้นที่รวมไม่ น้อยกว่า 9.520 ตาราง เมตร	500,000	500,000	500,000	-	-	ร้อยละความ พึงพอใจของ ประชาชนไม่ น้อยกว่า 70	แผนพัฒนา หมู่บ้าน หนองไร่ หมู่ ที่ 7	กองช่าง	
170	โครงการก่อสร้าง ถนนคอนกรีตเสริม เหล็ก บ้านหนองไร่ หมู่ที่ 7 สายบ้าน หนองไร่ ซอย 7	เพื่อให้ประชาชนมี ความสะดวกในการ คมนาคม ขนส่ง	กว้าง 3.0 เมตร ยาว 220 เมตร ทน 0.15 เมตร หรือพื้นที่รวมไม่ น้อยกว่า 660 ตาราง เมตร	-	396,000	396,000	396,000	396,000	ร้อยละความ พึงพอใจของ ประชาชนไม่ น้อยกว่า 70	แผนพัฒนา หมู่บ้าน หนองไร่ หมู่ ที่ 7	กองช่าง	
171	โครงการก่อสร้าง ถนนคอนกรีตเสริม เหล็ก บ้านหนองไร่ หมู่ที่ 7 สายบ้าน หนองไร่ ซอย 6	เพื่อให้ประชาชนมี ความสะดวกในการ คมนาคม ขนส่ง	กว้าง 3.0 เมตร ยาว 76 เมตร ทน 0.15 เมตร หรือพื้นที่รวมไม่น้อย กว่า 228 ตารางเมตร	137,000	137,000	137,000	137,000	137,000	ร้อยละความ พึงพอใจของ ประชาชนไม่ น้อยกว่า 70	แผนพัฒนา หมู่บ้าน หนองไร่ หมู่ ที่ 7	กองช่าง	
172	โครงการก่อสร้าง ถนนคอนกรีตเสริม เหล็ก บ้านหนองไร่ หมู่ที่ 7 สาย ทช. นม.1015-หนองไร่	เพื่อให้ประชาชนมี ความสะดวกในการ คมนาคม ขนส่ง	กว้าง 4.0 เมตร ยาว 469 เมตร ทน 0.15 เมตร หรือพื้นที่รวมไม่ น้อยกว่า 1,876 ตาราง เมตร	500,000	500,000	500,000	500,000	500,000	ร้อยละความ พึงพอใจของ ประชาชนไม่ น้อยกว่า 70	แผนพัฒนา หมู่บ้าน หนองไร่ หมู่ ที่ 7	กองช่าง	

ที่	โครงการ	วัตถุประสงค์	เป้าหมาย (ผลผลิตของโครงการ)	งบประมาณ					ตัวชี้วัด (KPI)	ผลที่คาดว่าจะ ได้รับ	ที่มาของ โครงการ	หน่วยงาน รับผิดชอบ หลัก
				2566 (บาท)	2567 (บาท)	2568 (บาท)	2569 (บาท)	2570 (บาท)				
173	โครงการก่อสร้างถนนคอนกรีตเสริมเหล็กบ้านหนองไธ้ หมู่ที่ 7 ซอยศิริกานต์	เพื่อให้ประชาชนมีความสะดวกในการคมนาคมขนส่ง	กว้าง 4.0 เมตร ยาว 150 เมตร ทน 0.15 เมตร หรือพื้นที่รวมไม่น้อยกว่า 480 ตารางเมตร	-	-	360,000	360,000	360,000	ร้อยละความพึงพอใจของประชาชนไม่น้อยกว่า 70	ประชาชนมีความสะดวกในการคมนาคมมีความปลอดภัยในการใช้ถนนที่ดีขึ้น	แผนพัฒนาหมู่บ้านหนองไธ้ หมู่ที่ 7	กองช่าง
174	โครงการปรับปรุงผิวจราจรแอสฟัลต์ติกคอนกรีต บ้านหนองไธ้ หมู่ที่ 7 สายโหมกระถิน - เมืองนาท	เพื่อให้ประชาชนมีความสะดวกในการคมนาคมขนส่ง	ปรับปรุงถนนลาดยางแอสฟัลต์ติกคอนกรีต (AC) (เทพีหน้าคอนกรีตเดิม) ขนาดกว้าง 4.0 เมตร ยาว 500 เมตร ทน 0.04 เมตร หรือมีพื้นที่ลาดยางแอสฟัลต์ (AC) ไม่น้อยกว่า 1,876 ตารางเมตร	500,000	500,000	500,000	500,000	500,000	ร้อยละความพึงพอใจของประชาชนไม่น้อยกว่า 70	ประชาชนมีความสะดวกในการคมนาคมมีความปลอดภัยในการใช้ถนนที่ดีขึ้น	แผนพัฒนาหมู่บ้านหนองไธ้ หมู่ที่ 7	กองช่าง
175	โครงการปรับปรุงถนนหินคลุก บ้านหนองไธ้ หมู่ที่ 7 สายบ่อแดง - คลองอีสามเขียว	เพื่อให้ประชาชนมีความสะดวกในการคมนาคมขนส่ง	กว้าง 4.0 เมตร ยาว 328 เมตร หรือพื้นที่รวมไม่น้อยกว่า 1,312 ตารางเมตร	270,000	270,000	270,000	270,000	270,000	ร้อยละความพึงพอใจของประชาชนไม่น้อยกว่า 70	ประชาชนมีความสะดวกในการคมนาคมมีความปลอดภัยในการใช้ถนนที่ดีขึ้น	แผนพัฒนาหมู่บ้านหนองไธ้ หมู่ที่ 7	กองช่าง

ที่	โครงการ	วัตถุประสงค์	เป้าหมาย (ผลผลิตของโครงการ)	งบประมาณ					ตัวชี้วัด (KPI)	ผลที่คาดว่าจะ ได้รับ	ที่มาของ โครงการ	หน่วยงาน รับผิดชอบ หลัก
				2566 (บาท)	2567 (บาท)	2568 (บาท)	2569 (บาท)	2570 (บาท)				
176	โครงการปรับปรุง ถนนหินคลุก บ้าน หนองไร่ หมู่ที่ 7 สายบ่อแดง - นา นายประยัตต์	เพื่อให้ประชาชนมี ความสะดวกในการ คมนาคม ขนส่ง	กว้าง 3.0 เมตร ยาว 200 เมตร หนา 0.15 เมตร หรือพื้นที่รวมไม่ น้อยกว่า 600 ตาราง เมตร	240,000	240,000	240,000	240,000	240,000	ร้อยละความ พึงพอใจของ ประชาชนไม่ น้อยกว่า 70	แผนพัฒนา หมู่บ้าน หนองไร่ หมู่ ที่ 7	กองช่าง	
177	โครงการปรับปรุง ถนนหินคลุก บ้าน หนองไร่ หมู่ที่ 7 สายบ่อแดง-นา นายเม่า เกวักกลาง	เพื่อให้ประชาชนมี ความสะดวกในการ คมนาคม ขนส่ง	กว้าง 3.0 เมตร ยาว 200 เมตร หนา 0.15 เมตร หรือพื้นที่รวมไม่ น้อยกว่า 600 ตาราง เมตร	240,000	240,000	240,000	240,000	240,000	ร้อยละความ พึงพอใจของ ประชาชนไม่ น้อยกว่า 70	แผนพัฒนา หมู่บ้าน หนองไร่ หมู่ ที่ 7	กองช่าง	
178	โครงการปรับปรุง ถนนหินคลุกบ้าน หนองไร่ หมู่ที่ 7สาย โนนกระถิน - เมือง นาพ(นายสมถึง นายธนากร	เพื่อให้ประชาชนมี ความสะดวกในการ คมนาคม ขนส่ง	กว้าง 4.0 เมตร ยาว 315 เมตร หนา 0.15 เมตร หรือพื้นที่รวมไม่ น้อยกว่า 1,260 ตาราง เมตร	325,000	325,000	325,000	325,000	325,000	ร้อยละความ พึงพอใจของ ประชาชนไม่ น้อยกว่า 70	แผนพัฒนา หมู่บ้าน หนองไร่ หมู่ ที่ 7	กองช่าง	
179	โครงการก่อสร้าง รางระบายน้ำ บ้าน หนองไร่ หมู่ที่ 7 สายบ้านโนน กระถิน-เมืองนาพ	เพื่อระบายน้ำ ในช่วงฤดูฝน	วางท่อระบายน้ำ คอนกรีตระยะทาง 2,380 เมตร ปรอมบ่อ พัก	500,000	500,000	500,000	500,000	500,000	ร้อยละความ พึงพอใจของ ประชาชนไม่ น้อยกว่า 70	แผนพัฒนา หมู่บ้าน หนองไร่ หมู่ ที่ 7	กองช่าง	

ที่	โครงการ	วัตถุประสงค์	เป้าหมาย (ผลผลิตของโครงการ)	งบประมาณ				ตัวชี้วัด (KPI)	ผลที่คาดว่าจะ ได้รับ	ที่มาของ โครงการ	หน่วยงาน รับผิดชอบ หลัก
				2566 (บาท)	2567 (บาท)	2568 (บาท)	2569 (บาท)				
180	โครงการก่อสร้าง รางระบายน้ำ บ้าน หนองไร่ หมู่ที่ 7 สาย ทช.นม.หนอง ไร่ - บ้านโคก	เพื่อระบายน้ำ ในข่วงฤดูฝน	วางท่อระบายน้ำ คอนกรีตระยะทาง 500 เมตร พร้อมบ่อพัก	500,000	500,000	500,000	500,000	500,000	ร้อยละความ พึงพอใจของ ประชาชนไม่ น้อยกว่า 70	ระบายน้ำท่วม ซึ่งและรองรับ เสียจากบ้าน เรือนของ ประชาชน ที่ 7	กองช่าง
181	โครงการก่อสร้าง รางระบายน้ำ บ้าน หนองไร่ หมู่ที่ 7 สายหนองไร่ ซอย 1	เพื่อระบายน้ำ ในข่วงฤดูฝน	วางท่อระบายน้ำ คอนกรีตระยะทาง 250 เมตร พร้อมบ่อพัก	500,000	500,000	500,000	500,000	500,000	ร้อยละความ พึงพอใจของ ประชาชนไม่ น้อยกว่า 70	ระบายน้ำท่วม ซึ่งและรองรับ น้ำเสียจาก บ้านเรือนของ ประชาชน ที่ 7	กองช่าง
182	โครงการก่อสร้าง รางระบายน้ำ บ้าน หนองไร่ หมู่ที่ 7 สายหนองไร่ ซอย กลางบ้าน	เพื่อระบายน้ำ ในข่วงฤดูฝน	วางท่อระบายน้ำ คอนกรีตระยะทาง 600 เมตร พร้อมบ่อพัก	500,000	500,000	500,000	500,000	500,000	ร้อยละความ พึงพอใจของ ประชาชนไม่ น้อยกว่า 70	ระบายน้ำท่วม ซึ่งและรองรับ น้ำเสียจาก บ้านเรือนของ ประชาชน ที่ 7	กองช่าง
183	โครงการก่อสร้าง รางระบายน้ำ บ้าน หนองไร่ หมู่ที่ 7 สายโนนกระถิน ซอย 2	เพื่อระบายน้ำ ในข่วงฤดูฝน	วางท่อระบายน้ำ คอนกรีตระยะทาง 40 เมตร พร้อมบ่อพัก	80,000	80,000	80,000	80,000	80,000	ร้อยละความ พึงพอใจของ ประชาชนไม่ น้อยกว่า 70	ระบายน้ำท่วม ซึ่งและรองรับ น้ำเสียจาก บ้านเรือนของ ประชาชน ที่ 7	กองช่าง

ที่	โครงการ	วัตถุประสงค์	เป้าหมาย (ผลผลิตของโครงการ)	งบประมาณ					ตัวชี้วัด (KPI)	ผลที่คาดว่าจะ ได้รับ	ที่มาของ โครงการ	หน่วยงาน รับผิดชอบ หลัก
				2566 (บาท)	2567 (บาท)	2568 (บาท)	2569 (บาท)	2570 (บาท)				
184	โครงการก่อสร้าง ถนนคอนกรีตเสริม เหล็ก บ้านโนน พฤษ์ หมู่ที่ 8 สายโนนพฤษ์ ซอย 10	เพื่อให้ประชาชนมี ความสะดวกใน การคมนาคม ขนส่ง	กว้าง 4.0 เมตร ยาว 350 เมตร ทน 0.15 เมตร หรือพื้นที่รวมไม่ น้อยกว่า 1,400 ตาราง เมตร	500,000	500,000	500,000	500,000	500,000	ร้อยละความ พึงพอใจของ ประชาชนไม่ น้อยกว่า 70	ประชาชนมี ความสะดวกใน การคมนาคม มี ความปลอดภัย ในการใช้ถนนที่ ดีขึ้น	แผนพัฒนา หมู่บ้าน บ้านโนน พฤษ์ หมู่ที่ 8	กองช่าง
185	โครงการก่อสร้าง ถนนคอนกรีตเสริม เหล็ก บ้านโนน พฤษ์ หมู่ที่ 8 สาย โนนพฤษ์ ซอย 4	เพื่อให้ประชาชนมี ความสะดวกใน การคมนาคม ขนส่ง	กว้าง 4.0 เมตร ยาว 52 เมตร ทน 0.15 เมตร หรือพื้นที่รวมไม่ น้อยกว่า 208 ตารางเมตร	125,000	125,000	125,000	125,000	125,000	ร้อยละความ พึงพอใจของ ประชาชนไม่ น้อยกว่า 70	ประชาชนมีความ สะดวกในการ คมนาคมมีความ ปลอดภัยในการ ใช้ถนนที่ดีขึ้น	แผนพัฒนา หมู่บ้าน หนองไร่ หมู่ ที่ 7	กองช่าง
186	โครงการก่อสร้าง ถนนคอนกรีตเสริม เหล็ก บ้านโนน พฤษ์ หมู่ที่ 8 สาย โนนพฤษ์ ซอย 1	เพื่อให้ประชาชนมี ความสะดวกใน การคมนาคม ขนส่ง	กว้าง 4.0 เมตร ยาว 48 เมตร ทน 0.15 เมตร หรือพื้นที่รวมไม่ น้อยกว่า 192 ตารางเมตร	116,000	116,000	116,000	116,000	116,000	ร้อยละความ พึงพอใจของ ประชาชนไม่ น้อยกว่า 70	ประชาชนมีความ สะดวกในการ คมนาคมมีความ ปลอดภัยในการ ใช้ถนนที่ดีขึ้น	แผนพัฒนา หมู่บ้าน บ้านโนน พฤษ์ หมู่ ที่ 8	กองช่าง
187	โครงการก่อสร้าง ถนนคอนกรีตเสริม เหล็ก บ้านโนน พฤษ์ หมู่ที่ 8 สาย โนนพฤษ์ ซอย 3	เพื่อให้ประชาชนมี ความสะดวกใน การคมนาคม ขนส่ง	กว้าง 4.0 เมตร ยาว 40 เมตร ทน 0.15 เมตร หรือพื้นที่รวมไม่ น้อยกว่า 160 ตารางเมตร	96,000	96,000	96,000	96,000	96,000	ร้อยละความ พึงพอใจของ ประชาชนไม่ น้อยกว่า 70	ประชาชนมีความ สะดวกในการ คมนาคม มีความ ปลอดภัยในการ ใช้ถนนที่ดีขึ้น	แผนพัฒนา หมู่บ้านโนน บ้านพฤษ์ หมู่ที่ 8	กองช่าง

ที่	โครงการ	วัตถุประสงค์	เป้าหมาย (ผลผลิตของโครงการ)	งบประมาณ					ตัวชี้วัด (KPI)	ผลที่คาดว่าจะ จะได้รับ	ที่มาของ โครงการ	หน่วยงาน รับผิดชอบ หลัก
				2566 (บาท)	2567 (บาท)	2568 (บาท)	2569 (บาท)	2570 (บาท)				
188	โครงการก่อสร้าง ถนนคอนกรีตเสริม เหล็ก บ้านโนน พฤษ หมู่ที่ 8 ซอย สุดท้าย	เพื่อให้ประชาชนมี ความสะดวกใน การคมนาคม ขนส่ง	กว้าง 3.0 เมตร ยาว 50 เมตร ทน 0.15 เมตร หรือพื้นที่รวมไม่น้อย กว่า 150 ตารางเมตร	90,000	90,000	90,000	90,000	-	ร้อยละ ความพึง พอใจของ ประชาชนไม่ น้อยกว่า 70 ใช้ถนนที่ดีขึ้น	แผนพัฒนา หมู่บ้านโนน พฤษ หมู่ที่ 8	กองช่าง	
189	โครงการก่อสร้าง ถนนคอนกรีตเสริม เหล็กบ้านโนน พฤษ หมู่ที่ 8 สาย โนนพฤษ ซอย เสมอ เสมอ	เพื่อให้ประชาชนมี ความสะดวกใน การคมนาคม ขนส่ง	กว้าง 4.0 เมตร ยาว 66 เมตร ทน 0.15 เมตร หรือพื้นที่รวมไม่น้อย กว่า 264 ตารางเมตร	160,000	160,000	-	-	-	ร้อยละ ความพึง พอใจของ ประชาชนไม่ น้อยกว่า 70 ใช้ถนนที่ดีขึ้น	แผนพัฒนา หมู่บ้าน บ้านโนน พฤษ หมู่ที่ 8	กองช่าง	
190	โครงการก่อสร้าง ถนนคอนกรีตเสริม เหล็กบ้านโนนพฤษ หมู่ที่ 8 สายโนน พฤษ ซอย 2/1	เพื่อให้ประชาชนมี ความสะดวกใน การคมนาคม ขนส่ง	กว้าง 3.0 เมตร ยาว 30 เมตร ทน 0.15 เมตร หรือพื้นที่รวมไม่น้อย กว่า 90 ตารางเมตร	-	54,000	54,000	54,000	-	ร้อยละ ความพึง พอใจของ ประชาชนไม่ น้อยกว่า 70 ใช้ถนนที่ดีขึ้น	แผนพัฒนา หมู่บ้าน บ้านโนน พฤษ หมู่ที่ 8	กองช่าง	
191	โครงการก่อสร้าง ถนนคอนกรีตเสริม เหล็กบ้านโนนพฤษ หมู่ที่ 8 สายโนน พฤษ ซอย 6/3	เพื่อให้ประชาชนมี ความสะดวกใน การคมนาคม ขนส่ง	กว้าง 4.0 เมตร ยาว 50 เมตร ทน 0.15 เมตร หรือพื้นที่รวมไม่น้อย กว่า 200 ตารางเมตร	120,000	120,000	120,000	120,000	120,000	ร้อยละ ความพึง พอใจของ ประชาชนไม่ น้อยกว่า 70 ใช้ถนนที่ดีขึ้น	แผนพัฒนา หมู่บ้าน บ้านโนน พฤษ หมู่ที่ 8	กองช่าง	

ที่	โครงการ	วัตถุประสงค์	เป้าหมาย (ผลผลิตของโครงการ)	งบประมาณ					ตัวชี้วัด (KPI)	ผลที่คาดว่าจะได้รับ	ที่มาของ โครงการ	หน่วยงาน รับผิดชอบ หลัก
				2566 (บาท)	2567 (บาท)	2568 (บาท)	2569 (บาท)	2570 (บาท)				
192	โครงการก่อสร้าง ถนนคอนกรีตเสริม เหล็ก บ้านโนน พฤษ์ หมู่ที่ 8 สายประปา	เพื่อให้ประชาชนมี ความสะดวกใน การคมนาคม ขนส่ง	กว้าง 4.0 เมตร ยาว 250 เมตร ทน 0.15 เมตร หรือพื้นที่รวมไม่ น้อยกว่า 1,000 ตาราง เมตร	500,000	500,000	500,000	500,000	500,000	ร้อยละ ความพึง พอใจของ ประชาชนไม่ น้อยกว่า 70 ใช้ถนนที่ดีขึ้น	แผนพัฒนา หมู่บ้าน บ้านโนน พฤษ์ หมู่ที่ 8	กองช่าง	
193	โครงการก่อสร้าง ถนนคอนกรีตเสริม เหล็กบ้านโนน พฤษ์ หมู่ที่ 8 ซอยชาติ	เพื่อให้ประชาชนมี ความสะดวกใน การคมนาคม ขนส่ง	กว้าง 3.0 เมตร ยาว 15 เมตร ทน 0.15 เมตร หรือพื้นที่รวมไม่น้อย กว่า 45 ตารางเมตร	-	27,000	27,000	-	-	ร้อยละ ความพึง พอใจของ ประชาชนไม่ น้อยกว่า 70 ใช้ถนนที่ดีขึ้น	แผนพัฒนา หมู่บ้าน บ้านโนน พฤษ์ หมู่ที่ 8	กองช่าง	
194	โครงการก่อสร้าง ถนนคอนกรีตเสริม เหล็ก บ้านโนน พฤษ์ หมู่ที่ 8 ซอย 2	เพื่อให้ประชาชนมี ความสะดวกใน การคมนาคม ขนส่ง	กว้าง 3.0 เมตร ยาว 27 เมตร ทน 0.15 เมตร หรือพื้นที่รวมไม่น้อย กว่า 81 ตารางเมตร	-	49,000	49,000	-	-	ร้อยละความ พึงพอใจของ ประชาชนไม่ น้อยกว่า 70 ใช้ถนนที่ดีขึ้น	แผนพัฒนา หมู่บ้าน บ้านโนน พฤษ์ หมู่ที่ 8	กองช่าง	
195	โครงการก่อสร้าง ถนนคอนกรีตเสริม เหล็ก บ้านโนน พฤษ์ หมู่ที่ 8 ซอย 12	เพื่อให้ประชาชนมี ความสะดวกใน การคมนาคม ขนส่ง	กว้าง 4.0 เมตร ยาว 46 เมตร ทน 0.15 เมตร หรือพื้นที่รวมไม่น้อย กว่า 184 ตารางเมตร	-	110,400	110,400	110,400	110,400	ร้อยละ ความพึง พอใจของ ประชาชนไม่ น้อยกว่า 70 ใช้ถนนที่ดีขึ้น	แผนพัฒนา หมู่บ้าน บ้านโนน พฤษ์ หมู่ที่ 8	กองช่าง	

ที่	โครงการ	วัตถุประสงค์	เป้าหมาย (ผลผลิตของโครงการ)	งบประมาณ					ตัวชี้วัด (KPI)	ผลที่คาดว่าจะ ได้รับ	ที่มาของ โครงการ	หน่วยงาน รับผิดชอบ หลัก
				2566 (บาท)	2567 (บาท)	2568 (บาท)	2569 (บาท)	2570 (บาท)				
196	โครงการปรับปรุง ถนนหินคลุก บ้าน โนนพฤษภูมิ หมู่ที่ 8 สายโนนพฤษภูมิ - โคกประทุม	เพื่อให้ประชาชนมี ความสะดวกในการ คมนาคม ขนส่ง	กว้าง 4.0 เมตร ยาว 600 เมตร หนา 0.15 เมตร หรือพื้นที่รวมไม่ น้อยกว่า 2,400 ตาราง เมตร	480,000	480,000	-	-	-	ร้อยละ ความพึง พอใจของ ประชาชนไม่ น้อยกว่า 70	แผนพัฒนา หมู่บ้าน บ้านโนน พฤษภูมิ หมู่ ที่ 8	กองช่าง	
197	โครงการปรับปรุง ถนนหินคลุก บ้าน โนนพฤษภูมิ หมู่ที่ 8 ซอย 10	เพื่อให้ประชาชนมี ความสะดวกในการ คมนาคม ขนส่ง	กว้าง 4.0 เมตร ยาว 600 เมตร หนา 0.15 เมตร หรือพื้นที่รวมไม่ น้อยกว่า 2,400 ตาราง เมตร	480,000	480,000	-	-	-	ร้อยละ ความพึง พอใจของ ประชาชนไม่ น้อยกว่า 70	แผนพัฒนา หมู่บ้าน บ้านโนน พฤษภูมิ หมู่ ที่ 8	กองช่าง	
198	โครงการปรับปรุง ถนนหินคลุก บ้าน โนนพฤษภูมิ หมู่ที่ 8 สายเรียบตลอดลำ ไกรภัก	เพื่อให้ประชาชนมี ความสะดวกในการ คมนาคม ขนส่ง	กว้าง 4.0 เมตร ยาว 200 เมตร หนา 0.15 เมตร หรือพื้นที่รวมไม่ น้อยกว่า 800 ตาราง เมตร	160,000	160,000	160,000	160,000	160,000	ร้อยละความ พึงพอใจของ ประชาชนไม่ น้อยกว่า 70	แผนพัฒนา หมู่บ้าน บ้านโนน พฤษภูมิ หมู่ ที่ 8	กองช่าง	
199	โครงการปรับปรุง ถนนหินคลุก บ้าน โนนพฤษภูมิ หมู่ที่ 8 สายคลองประปา (ทิศใต้)	เพื่อให้ประชาชนมี ความสะดวกในการ คมนาคม ขนส่ง	กว้าง 3.0 เมตร ยาว 950 เมตร หนา 0.15 เมตร หรือพื้นที่รวมไม่ น้อยกว่า 1,000 ตาราง เมตร	500,000	500,000	500,000	500,000	500,000	ร้อยละความ พึงพอใจของ ประชาชนไม่ น้อยกว่า 70	แผนพัฒนา หมู่บ้าน โนนพฤษ ภูมิ หมู่ที่ 8	กองช่าง	

ที่	โครงการ	วัตถุประสงค์	เป้าหมาย (ผลผลิตของโครงการ)	งบประมาณ					ตัวชี้วัด (KPI)	ผลที่คาดว่าจะ จะได้รับ	ที่มาของ โครงการ	หน่วยงาน รับผิดชอบ หลัก
				2566 (บาท)	2567 (บาท)	2568 (บาท)	2569 (บาท)	2570 (บาท)				
200	โครงการปรับปรุง ถนนหินคลุก บ้าน โนนพฤษ หมู่ที่ 8 สายเลียบบดลอง ประปา (ทิศเหนือ)	เพื่อให้ประชาชนมี ความสะดวกในการ คมนาคม ขนส่ง	กว้าง 4.0 เมตร ยาว 600 เมตร หิน 0.15 เมตร หรือพื้นที่รวมไม่ น้อยกว่า 2,400 ตาราง เมตร	480,000	480,000	480,000	480,000	480,000	ร้อยละความ พึงพอใจของ ประชาชนไม่ น้อยกว่า 70	แผนพัฒนา หมู่บ้าน บ้านโนน พฤษ หมู่ ที่ 8	กองช่าง	
201	โครงการปรับปรุง ถนนหินคลุก บ้าน โนนพฤษ หมู่ที่ 8 สายนางไทย	เพื่อให้ประชาชนมี ความสะดวกในการ คมนาคม ขนส่ง	กว้าง 4.0 ม. ยาว 1,000 ม. หิน 0.15 ม. หรือ พื้นที่รวมไม่น้อยกว่า 4,000 ตร.ม.	500,000	500,000	500,000	500,000	500,000	ร้อยละความ พึงพอใจของ ประชาชนไม่ น้อยกว่า 70 ถนนที่ดีขึ้น	แผนพัฒนา หมู่บ้าน บ้าน โนนพฤษ หมู่ที่ 8	กองช่าง	
202	โครงการวางท่อ ระบายน้ำ บ้านโนน พฤษ หมู่ที่ 8 สายโนนพฤษ ซอย 2	เพื่อระบายน้ำ ในชวงฤดูฝน	วางท่อระบายน้ำ คอนกรีตระยะทาง 250 เมตร พร้อมบ่อพัก	500,000	500,000	500,000	500,000	500,000	ร้อยละความ พึงพอใจของ ประชาชนไม่ น้อยกว่า 70	แผนพัฒนา หมู่บ้าน บ้านโนน พฤษ หมู่ที่ 8	กองช่าง	
203	โครงการวางท่อ ระบายน้ำ บ้านโนน พฤษ หมู่ที่ 8 สาย โนนพฤษ ซอย 6	เพื่อระบายน้ำ ในชวงฤดูฝน	วางท่อระบายน้ำ คอนกรีตระยะทาง 300 เมตร พร้อมบ่อพัก	500,000	500,000	500,000	500,000	500,000	ร้อยละความ พึงพอใจของ ประชาชนไม่ น้อยกว่า 70	แผนพัฒนา หมู่บ้าน บ้านโนน พฤษ หมู่ ที่ 8	กองช่าง	

ที่	โครงการ	วัตถุประสงค์	เป้าหมาย (ผลผลิตของโครงการ)	งบประมาณ					ตัวชี้วัด (KPI)	ผลที่คาดว่าจะได้รับ	ที่มาของโครงการ	หน่วยงานรับผิดชอบหลัก
				2566 (บาท)	2567 (บาท)	2568 (บาท)	2569 (บาท)	2570 (บาท)				
204	โครงการปรับปรุง ฉนวนอาคารแอตฟลัด ติกคอนกรีต สาย บ้านเนินพฤษฯ หมู่ ที่ 8	เพื่อให้ประชาชน สัญจรไปมาได้ อย่างสะดวก	ปรับปรุงถนนลาดยางแอส ฟัลต์ AC(เทพที่หน้าคอน กรีตเดิม) ขนาดกว้าง 4 ม. ยาว 570 ม.หนา 0.04 ม. หรือมีพื้นที่ลาดยางแอส ฟัลต์(AC)ไม่น้อยกว่า 2,280 ตร.ม	-	500,000	500,000	500,000	500,000	ประชาชนมี ความพึง พอใจไม่น้อย กว่า 80%	แผนพัฒนา หมู่บ้าน บ้านเนิน พฤษฯ หมู่ที่ 8	กองช่าง	
205	โครงการปรับปรุง ถนนคอนกรีตเสริม เหล็ก บ้านเนินขาว ตาก หมู่ที่ 9 สาย โนนขาวตาก ซอย 1	เพื่อให้ประชาชนมี ความสะดวกใน การคมนาคม ขนส่ง	กว้าง 5.0 เมตร ยาว 450 เมตร หนา 0.15 เมตร หรือพื้นที่รวมไม่ น้อยกว่า 2,250 ตาราง เมตร	500,000	500,000	500,000	500,000	ร้อยละความ พึงพอใจของ ประชาชนไม่ น้อยกว่า 70	ประชาชนมี ความสะดวกใน การคมนาคมมี ความปลอดภัย ในการใช้ถนนที่ ดีขึ้น	แผนพัฒนา หมู่บ้าน ปาน โนนขาวตาก หมู่ที่ 9	กองช่าง	
206	โครงการก่อสร้าง ถนนคอนกรีตเสริม เหล็ก บ้านเนินขาว ตาก หมู่ที่ 9 สาย โนนขาวตากซอย 5	เพื่อให้ประชาชนมี ความสะดวกใน การคมนาคม ขนส่ง	กว้าง 5.0 เมตร ยาว 700 เมตร หนา 0.15 เมตร หรือพื้นที่รวมไม่ น้อยกว่า 3,500 ตาราง เมตร	500,000	500,000	500,000	500,000	ร้อยละความ พึงพอใจของ ประชาชนไม่ น้อยกว่า 70	ประชาชนมี ความสะดวกใน การคมนาคมมี ความปลอดภัย ในการใช้ถนนที่ ดีขึ้น	แผนพัฒนา หมู่บ้าน ปาน โนนขาวตาก หมู่ที่ 9	กองช่าง	

ที่	โครงการ	วัตถุประสงค์	เป้าหมาย (ผลผลิตของโครงการ)	งบประมาณ					ตัวชี้วัด (KPI)	ผลที่คาดว่าจะได้รับ	ที่มาของ โครงการ	หน่วยงาน รับผิดชอบ หลัก
				2566 (บาท)	2567 (บาท)	2568 (บาท)	2569 (บาท)	2570 (บาท)				
207	โครงการก่อสร้าง ถนนคอนกรีตเสริม เหล็ก บ้านโนนซำ ดาก หมู่ที่ 9 สาย โนนซำดากซอย 3	เพื่อให้ประชาชนมี ความสะดวกในการ คมนาคม ขนส่ง	กว้าง 4.0 เมตร ยาว 17 เมตร หน้า 0.15 เมตร หรือพื้นที่รวมไม่น้อย กว่า 83 ตารางเมตร	50,000	-	-	-	-	ร้อยละความพึงพอใจของ ประชาชนไม่ น้อยกว่า 70	แผนพัฒนา หมู่บ้าน บ้านโนนซำ ดาก หมู่ที่ 9	กองช่าง	
208	โครงการปรับปรุง ผิวจราจรแอสฟัลต์ ติกคอนกรีต สาย บ้านโนนซำดาก หมู่ที่ 9 สายบ้าน โนนซำดาก	เพื่อให้ประชาชน สัญจรไปมาได้ อย่างสะดวก	ปรับปรุงถนนลาดยาง แอสฟัลต์ (AC) (เทพ หน้าคอนกรีตเดิม) ช่วงที่ 1 ขนาดกว้าง 5.00 เมตร ยาว 465 เมตร หน้า 0.04 เมตร หรือมีพื้นที่ลาดยางแอส ฟัลต์ (AC) ไม่น้อยกว่า 2,325 ตารางเมตร ช่วงที่ 2 ขนาดกว้าง 4 เมตร ยาว 500 เมตร หน้า 0.05 เมตร หรือมี พื้นที่ลาดยางแอสฟัลต์ (AC) ไม่น้อยกว่า 2,000 ตารางเมตร	-	700,000	700,000	700,000	700,000	ประชาชนมี ความพึง พอใจไม่น้อยกว่า 80%	แผนพัฒนา หมู่บ้านโนน ซำดาก หมู่ ที่ 9	กองช่าง	

ที่	โครงการ	วัตถุประสงค์	เป้าหมาย (ผลผลิตของโครงการ)	งบประมาณ					ตัวชี้วัด (KPI)	ผลที่คาดว่าจะได้รับ	ที่มาของโครงการ	หน่วยงานรับผิดชอบหลัก
				2566 (บาท)	2567 (บาท)	2568 (บาท)	2569 (บาท)	2570 (บาท)				
209	โครงการก่อสร้าง ถนนคอนกรีตเสริมเหล็ก บ้านโนนซำ ดาก หมู่ที่ 9 ซอย สวนสุข	เพื่อให้ประชาชนมี ความสะดวกในการ คมนาคม ขนส่ง	กว้าง 3.0 เมตร ยาว 40 เมตร ทน 0.15 เมตร หรือพื้นที่รวมไม่น้อย กว่า 120 ตารางเมตร	-	72,000	72,000	72,000	72,000	ร้อยละความ พึงพอใจของ ประชาชนไม่ น้อยกว่า 70	แผนพัฒนา หมู่บ้าน บ้านโนนซำ ดาก หมู่ที่ 9	กองช่าง	
210	โครงการก่อสร้าง ถนนคอนกรีตเสริม เหล็ก บ้านโนนซำ ดาก หมู่ที่ 9 ซอย โนนซำดากซอย 2	เพื่อให้ประชาชนมี ความสะดวกในการ คมนาคม ขนส่ง	กว้าง 3.0 เมตร ยาว 120 เมตร ทน 0.15 เมตร หรือพื้นที่รวมไม่ น้อยกว่า 360 ตาราง เมตร	-	216,000	216,000	216,000	216,000	ร้อยละความ พึงพอใจของ ประชาชนไม่ น้อยกว่า 70	แผนพัฒนา หมู่บ้าน บ้านโนนซำ ดาก หมู่ที่ 9	กองช่าง	
211	โครงการก่อสร้าง ถนนคอนกรีตเสริม เหล็ก บ้านโนนซำ ดาก หมู่ที่ 9 ซอย โนนซำดากซอย 4	เพื่อให้ประชาชนมี ความสะดวกในการ คมนาคม ขนส่ง	กว้าง 4.0 เมตร ยาว 32 เมตร ทน 0.15 เมตร หรือพื้นที่รวมไม่น้อย กว่า 128 ตารางเมตร	77,000	77,000	77,000	77,000	77,000	ร้อยละความ พึงพอใจของ ประชาชนไม่ น้อยกว่า 70	แผนพัฒนา หมู่บ้าน บ้านโนนซำ ดาก หมู่ที่ 9	กองช่าง	
212	โครงการก่อสร้าง ถนนคอนกรีตเสริม เหล็ก บ้านโนนซำ ดาก หมู่ที่ 9 ซอย 1/1 ลำพอง	เพื่อให้ประชาชนมี ความสะดวกในการ คมนาคม ขนส่ง	กว้าง 3.5 เมตร ยาว 300 เมตร ทน 0.15 เมตร หรือพื้นที่รวมไม่ น้อยกว่า 1,050 ตาราง เมตร	-	630,000	630,000	630,000	630,000	ร้อยละความ พึงพอใจของ ประชาชนไม่ น้อยกว่า 70	แผนพัฒนา หมู่บ้าน บ้านโนนซำ ดาก หมู่ที่ 9	กองช่าง	

ที่	โครงการ	วัตถุประสงค์	เป้าหมาย (ผลผลิตของโครงการ)	งบประมาณ					ตัวชี้วัด (KPI)	ผลที่คาดว่าจะได้รับ	ที่มาของ โครงการ	หน่วยงาน รับผิดชอบ หลัก
				2566 (บาท)	2567 (บาท)	2568 (บาท)	2569 (บาท)	2570 (บาท)				
213	โครงการปรับปรุง ถนนหินคลุก บ้าน โนนฆางตาก หมู่ที่ 9 สายตอนตะแบก	เพื่อให้ประชาชนมี ความสะดวกใน การคมนาคม ขนส่ง	กว้าง 4.0 เมตร ยาว 370 เมตร หน้า 0.15 เมตร หรือพื้นที่รวมไม่ น้อยกว่า 1,480 ตาราง เมตร	300,000	300,000	300,000	300,000	300,000	ร้อยละความ พึงพอใจของ ประชาชนไม่ น้อยกว่า 70 ใช้ถนนที่ดีขึ้น	แผนพัฒนา หมู่บ้าน บ้านโนนฆาง ตาก หมู่ที่ 9	กองช่าง	
214	โครงการปรับปรุง ถนนหินคลุก บ้าน โนนฆางตาก หมู่ที่ 9 สายตอนเสือไฮก	เพื่อให้ประชาชนมี ความสะดวกใน การคมนาคม ขนส่ง	กว้าง 3.0 เมตร ยาว 3,000 เมตร หน้า 0.15 เมตร หรือพื้นที่รวมไม่ น้อยกว่า 9,000 ตาราง เมตร	2,000,000	2,000,000	2,000,000	2,000,000	2,000,000	ร้อยละความ พึงพอใจของ ประชาชนไม่ น้อยกว่า 70 ใช้ถนนที่ดีขึ้น	แผนพัฒนา หมู่บ้าน บ้านโนนฆาง ตาก หมู่ที่ 9	กองช่าง	
215	โครงการปรับปรุง ถนนหินคลุก บ้าน โนนฆางตาก หมู่ที่ 9 ซอยจุ่งหมิง	เพื่อให้ประชาชนมี ความสะดวกใน การคมนาคม ขนส่ง	กว้าง 4.0 เมตร ยาว 400 เมตร หน้า 0.15 เมตร หรือพื้นที่รวมไม่ น้อยกว่า 1,600 ตาราง เมตร	-	320,000	320,000	320,000	320,000	ร้อยละ ความพึง พอใจของ ประชาชนไม่ น้อยกว่า 70 ใช้ถนนที่ดีขึ้น	แผนพัฒนา หมู่บ้าน บ้านโนนฆาง ตาก หมู่ที่ 9	กองช่าง	
216	โครงการวางท่อ ระบายน้ำ บ้านโนน ฆางตาก หมู่ที่ 9 สายโนนฆางตาก ซอย 1	เพื่อระบายน้ำ ในเขตฤดูฝน	วางท่อระบายน้ำ คอนกรีตระยะทาง 530 เมตร พร้อมบ่อพัก	500,000	500,000	500,000	500,000	500,000	ร้อยละความ พึงพอใจของ ประชาชนไม่ น้อยกว่า 70 ประชาชน	แผนพัฒนา หมู่บ้าน บ้านโนนฆาง ตาก หมู่ที่ 9	กองช่าง	

ที่	โครงการ	วัตถุประสงค์	เป้าหมาย (ผลผลิตของโครงการ)	งบประมาณ					ตัวชี้วัด (KPI)	ผลที่คาดว่าจะ ได้รับ	ที่มาของ โครงการ	หน่วยงาน รับผิดชอบ หลัก
				2566 (บาท)	2567 (บาท)	2568 (บาท)	2569 (บาท)	2570 (บาท)				
217	โครงการปรับปรุง ถนนคอนกรีตเสริม เหล็ก บ้านดอนตลุง หัว หมู่ที่ 10 สาย ทางหมู่บ้าน	เพื่อให้บริการชนมี ความสะดวกใน การคมนาคม ขนส่ง	กว้าง 5 เมตร ยาว 500 เมตร ทน 0.15 เมตร หรือพื้นที่ไม่น้อยกว่า 2.500 ตารางเมตร	500,000	500,000	500,000	500,000	500,000	ร้อยละความ พึงพอใจของ ประชาชนไม่ น้อยกว่า 70 ใช้ถนนที่ดีขึ้น	แผนพัฒนา หมู่บ้าน ดอน ตลุง หัว หมู่ที่ 10	กองช่าง	
218	โครงการก่อสร้าง ถนนคอนกรีตเสริม เหล็ก บ้านดอน ตลุงหัว หมู่ที่ 10 ซอยสังวาล	เพื่อให้บริการชนมี ความสะดวกใน การคมนาคม ขนส่ง	กว้าง 4 เมตร ยาว 620 เมตร ทน 0.15 เมตร หรือพื้นที่ไม่น้อยกว่า 240 ตารางเมตร	-	500,000	500,000	500,000	500,000	ร้อยละความ พึงพอใจของ ประชาชน ไม่น้อยกว่า 70 ใช้ถนนที่ดีขึ้น	แผนพัฒนา หมู่บ้าน ดอน ตลุง หัว หมู่ที่ 10	กองช่าง	
219	โครงการก่อสร้าง ถนนคอนกรีตเสริม เหล็ก บ้านดอน ตลุงหัว หมู่ที่ 10 ซอยวัดป่าศรีทศา ธรรม	เพื่อให้บริการชนมี ความสะดวกใน การคมนาคม ขนส่ง	กว้าง 4 เมตร ยาว 740 เมตร ทน 0.15 เมตร หรือพื้นที่รวมไม่น้อย กว่า 2,960 ตารางเมตร	500,000	500,000	500,000	500,000	500,000	ร้อยละความ พึงพอใจของ ประชาชนไม่ น้อยกว่า 70 ใช้ถนนที่ ดีขึ้น	แผนพัฒนา หมู่บ้าน ดอน ตลุง หัว หมู่ที่ 10	กองช่าง	
220	โครงการปรับปรุง ถนนหินคลุก บ้าน ดอนตลุงหัว หมู่ที่ 10 ซอยวัดป่า ศรีทศาธรรม	เพื่อให้บริการชนมี ความสะดวกใน การคมนาคม ขนส่ง	กว้าง 4 เมตร ยาว 740 เมตร ทน 0.15 เมตร หรือพื้นที่รวมไม่น้อย กว่า 2,960 ตารางเมตร	500,000	500,000	500,000	500,000	500,000	ร้อยละความ พึงพอใจของ ประชาชนไม่ น้อยกว่า 70 ใช้ถนนที่ ดีขึ้น	แผนพัฒนา หมู่บ้าน ดอน ตลุง หัว หมู่ที่ 10	กองช่าง	

ที่	โครงการ	วัตถุประสงค์	เป้าหมาย (ผลผลิตของโครงการ)	งบประมาณ					ตัวชี้วัด (KPI)	ผลที่คาดว่าจะได้รับ	ที่มาของ โครงการ	หน่วยงาน รับผิดชอบ หลัก
				2566 (บาท)	2567 (บาท)	2568 (บาท)	2569 (บาท)	2570 (บาท)				
221	โครงการก่อสร้าง ถนนคอนกรีตเสริม เหล็กบ้านดอนตลุง ห้วยหมู่ที่ 10 สายนา นายสมส่วน วิชาังไธ	เพื่อให้ประชาชนมี ความสะดวกในการ คมนาคมขนส่ง	กว้าง 4 เมตร ยาว 100 เมตร หน้า 0.15 เมตร หรือพื้นที่รวมไม่น้อย กว่า 400 ตารางเมตร	-	240,000	240,000	240,000	240,000	ร้อยละความ พึงพอใจของ ประชาชนไม่ น้อยกว่า 70	แผนพัฒนา หมู่บ้าน ดอนตลุง ห้วยหมู่ที่ 10	กองช่าง	
222	โครงการก่อสร้าง ถนนคอนกรีตเสริม เหล็กบ้านดอนตลุง ห้วยหมู่ที่ 10 สายบ้าน นายสุวรรณ รอกกลาง	เพื่อให้ประชาชนมี ความสะดวกในการ คมนาคมขนส่ง	กว้าง 4 เมตร ยาว 60 เมตร หน้า 0.15 เมตร หรือพื้นที่รวมไม่น้อย กว่า 240 ตารางเมตร	-	150,000	150,000	150,000	150,000	ร้อยละความ พึงพอใจของ ประชาชนไม่ น้อยกว่า 70	แผนพัฒนา หมู่บ้าน ดอนตลุง ห้วยหมู่ที่ 10	กองช่าง	
223	โครงการก่อสร้าง ถนนคอนกรีตเสริม เหล็กบ้านดอนตลุง ห้วยหมู่ที่ 10 ซอยน้ำจันทน์	เพื่อให้ประชาชนมี ความสะดวกในการ คมนาคมขนส่ง	กว้าง 3.0 เมตร ยาว 20 เมตร หน้า 0.15 เมตร หรือพื้นที่รวมไม่น้อย กว่า 60 ตารางเมตร	-	36,000	36,000	36,000	36,000	ร้อยละความ พึงพอใจของ ประชาชนไม่ น้อยกว่า 70	แผนพัฒนา หมู่บ้าน ดอนตลุง ห้วยหมู่ที่ 10	กองช่าง	
224	โครงการก่อสร้าง ถนนคอนกรีตเสริม เหล็กบ้านดอนตลุง ห้วยหมู่ที่ 10 ซอย บุษกร	เพื่อให้ประชาชนมี ความสะดวกในการ คมนาคมขนส่ง	กว้าง 4.0 เมตร ยาว 110 เมตร หน้า 0.15 เมตร หรือพื้นที่รวมไม่ น้อยกว่า 440 ตาราง เมตร	-	264,000	264,000	264,000	264,000	ร้อยละความ พึงพอใจของ ประชาชนไม่ น้อยกว่า 70	แผนพัฒนา หมู่บ้าน ดอนตลุง ห้วยหมู่ที่ 10	กองช่าง	

ที่	โครงการ	วัตถุประสงค์	เป้าหมาย (ผลลัพธ์ของโครงการ)	งบประมาณ					ตัวชี้วัด (KPI)	ผลที่คาดว่าจะ จะได้รับ	ที่มาของ โครงการ	หน่วยงาน รับผิดชอบ หลัก
				2566 (บาท)	2567 (บาท)	2568 (บาท)	2569 (บาท)	2570 (บาท)				
225	โครงการปรับปรุง ที่ดินปลูกบ้านดอน ตลุงหว้า หมู่ที่ 10 ชอยสังวาล	เพื่อปรับปรุงชุมชนมี ความสะอาดทุกใน การคมนาคม ขนส่ง	กว้าง 4 เมตร ยาว 620 เมตร ทน 0.15 เมตร หรือมีพื้นที่ไม่น้อยกว่า 2,480 ตารางเมตร	-	-	496,000	496,000	496,000	ร้อยละความ พึงพอใจของ ประชาชนไม่ น้อยกว่า 70 ใช้ถนนที่ดีขึ้น	ประชาชนมีความ สะดวกในการ คมนาคมมีความ ปลอดภัยในการ ใช้ถนนที่ดีขึ้น	แผนพัฒนา หมู่บ้านบาน ดอน ตลุง หว้า หมู่ที่ 10	กองช่าง
226	ก่อสร้างถนนหิน คลุก บ้านดอนตลุง หว้า หมู่ที่ 10 สาย เรียบคลองประปา	เพื่อปรับปรุงชุมชนมี ความสะอาดทุกใน การคมนาคม ขนส่ง	กว้าง 3 เมตร ยาว 1,200 เมตร ทน 0.15 เมตร หรือมีพื้นที่ไม่น้อย กว่า 3,600 ตารางเมตร	500,000	500,000	500,000	500,000	500,000	ร้อยละความ พึงพอใจของ ประชาชน ไม่น้อยกว่า 70	ประชาชนมีความ สะดวกในการ คมนาคมมีความ ปลอดภัยในการ ใช้ถนนที่ดีขึ้น	แผนพัฒนา หมู่บ้านบาน ดอน ตลุง หว้า หมู่ที่ 10	กองช่าง
227	ก่อสร้างถนนหิน คลุก บ้านดอนตลุง หว้า หมู่ที่ 10 สาย เรียบคลองใหญ่	เพื่อปรับปรุงชุมชนมี ความสะอาดทุกใน การคมนาคม ขนส่ง	กว้าง 3 เมตร ยาว 1,500 เมตร ทน 0.15 เมตร หรือมีพื้นที่ไม่น้อย กว่า 4,500 ตารางเมตร	500,000	500,000	500,000	500,000	500,000	ร้อยละความ พึงพอใจของ ประชาชน ไม่น้อยกว่า 70	ประชาชนมีความ สะดวกในการ คมนาคมมีความ ปลอดภัยในการ ใช้ถนนที่ดีขึ้น	แผนพัฒนา หมู่บ้านบาน ดอนตลุง หว้า หมู่ที่ 10	กองช่าง
228	โครงการรางท่อ ระบายน้ำบ้านดอน ตลุงหว้า หมู่ที่ 10 สายถนนทางเขา หมู่บ้านดอนตลุง หว้า	เพื่อระบายน้ำ ในเชิงฤดูฝน	ระยะทาง 200 เมตร พร้อมบ่อพัก	400,000	400,000	400,000	400,000	400,000	ร้อยละความ พึงพอใจของ ประชาชนไม่ น้อยกว่า 70	ประชาชนมีความ สะดวกในการ ระบายน้ำ เสียจาก บ้านเรือนของ ประชาชน	แผนพัฒนา หมู่บ้านบาน ดอน ตลุง หว้า หมู่ที่ 10	กองช่าง

ที่	โครงการ	วัตถุประสงค์	เป้าหมาย (ผลผลิตของโครงการ)	งบประมาณ					ตัวชี้วัด (KPI)	ผลที่คาดว่าจะ ได้รับ	ที่มาของ โครงการ	หน่วยงาน รับผิดชอบ หลัก
				2566 (บาท)	2567 (บาท)	2568 (บาท)	2569 (บาท)	2570 (บาท)				
229	โครงการวางท่อระบายน้ำคลองประปาหมู่บ้านบ้านดอนตลุงหวา หมู่ที่ 10	เพื่อระบายน้ำลงคลองประปาหมู่บ้านในชวงฤดูฝน	วางท่อดอนกริตเสริมเหล็กขนาด 0.60 เมตร ยาว 26 เมตร	60,000	60,000	60,000	60,000	-	ร้อยละความพึงพอใจของประชาชนไม่น้อยกว่า 70	แผนพัฒนาหมู่บ้านดอนตลุงหวา หมู่ที่ 10	กองช่าง	
230	โครงการวางท่อดอนตลุงหวาโรงพยาบาลส่งเสริมสุขภาพตำบล บ้านหวย	เพื่อระบายน้ำในชวงฤดูฝน	วางท่อดอนกริตเสริมเหล็กขนาด 0.80 เมตร ยาว 6 เมตร จำนวน 2 ช่อง	200,000	200,000	200,000	200,000	200,000	ร้อยละความพึงพอใจของประชาชนไม่น้อยกว่า 70	แผนพัฒนาหมู่บ้านดอนตลุงหวา หมู่ที่ 10	กองช่าง	
231	ปรับปรุงระบบประปาหมู่บ้านเหนือ หมู่ที่ 1	เพื่อให้ประชาชนมีน้ำสะอาดเพียงพอสำหรับอุปโภค บริโภค	ปรับปรุงระบบประปาหมู่บ้าน	300,000	300,000	300,000	300,000	300,000	ร้อยละความพึงพอใจของประชาชนไม่น้อยกว่า 70	แผนพัฒนาหมู่บ้านเหนือ หมู่ที่ 1	กองช่าง	
232	ปรับปรุงระบบประปาหมู่บ้านบึงพร้าว หมู่ที่ 3	เพื่อให้ประชาชนมีน้ำสะอาดเพียงพอสำหรับอุปโภค บริโภค	ปรับปรุงระบบประปาหมู่บ้าน	300,000	300,000	300,000	300,000	300,000	ร้อยละความพึงพอใจของประชาชนไม่น้อยกว่า 70	แผนพัฒนาหมู่บ้านบึงพร้าว หมู่ที่ 3	กองช่าง	

ที่	โครงการ	วัตถุประสงค์	เป้าหมาย (ผลผลิตของโครงการ)	งบประมาณ					ตัวชี้วัด (KPI)	ผลที่คาดว่าจะ จะได้รับ	ที่มาของ โครงการ	หน่วยงาน รับผิดชอบ หลัก
				2566 (บาท)	2567 (บาท)	2568 (บาท)	2569 (บาท)	2570 (บาท)				
233	ปรับปรุงระบบ ประปาหมู่บ้าน บ้านหนองโพธิ์ หมู่ที่ 4	เพื่อให้ประชาชนมี น้ำสะอาด เพียงพอสำหรับ อุปโภค บริโภค	ปรับปรุงระบบประปา หมู่บ้าน	300,000	300,000	300,000	300,000	300,000	ร้อยละความ พึงพอใจของ ประชาชนไม่ น้อยกว่า 70	ประชาชนในเขต ตำบลเมืองนาท มีน้ำสะอาดใช้ เพื่ออุปโภค บริโภค	แผนพัฒนา หมู่บ้าน หนองโพธิ์ หมู่ ที่ 4	กองช่าง
234	ปรับปรุงระบบ ประปาหมู่บ้าน บ้านห้วย หมู่ที่ 5	เพื่อให้ประชาชนมี น้ำสะอาด เพียงพอสำหรับ อุปโภค บริโภค	ปรับปรุงระบบประปา หมู่บ้าน	300,000	300,000	300,000	300,000	300,000	ร้อยละความ พึงพอใจของ ประชาชนไม่ น้อยกว่า 70	ประชาชนในเขต ตำบลเมืองนาท มีน้ำสะอาดใช้ เพื่ออุปโภค บริโภค	แผนพัฒนา หมู่บ้าน ห้วย หมู่ที่ 5	กองช่าง
235	ปรับปรุงระบบ ประปาหมู่บ้าน บ้านเสมา หมู่ที่ 6	เพื่อให้ประชาชนมี น้ำสะอาด เพียงพอสำหรับ อุปโภค บริโภค	ปรับปรุงระบบประปา หมู่บ้าน	300,000	300,000	300,000	300,000	300,000	ร้อยละความ พึงพอใจของ ประชาชนไม่ น้อยกว่า 70	ประชาชนในเขต ตำบลเมืองนาท มีน้ำสะอาดใช้ เพื่ออุปโภค บริโภค	แผนพัฒนา หมู่บ้าน เสมา หมู่ที่ 6	กองช่าง
236	ปรับปรุงระบบ ประปาหมู่บ้าน บ้านหนองไร่หมู่ที่ 7	เพื่อให้ประชาชนมี น้ำสะอาด เพียงพอสำหรับ อุปโภค บริโภค	ปรับปรุงระบบประปา หมู่บ้าน	300,000	300,000	300,000	300,000	300,000	ร้อยละความ พึงพอใจของ ประชาชนไม่ น้อยกว่า 70	ประชาชนในเขต ตำบลเมืองนาท มีน้ำสะอาดใช้ เพื่ออุปโภค บริโภค	แผนพัฒนา หมู่บ้าน หนองไร่ หมู่ที่ 7	กองช่าง

ที่	โครงการ	วัตถุประสงค์	เป้าหมาย (ผลผลิตของโครงการ)	งบประมาณ					ผลที่คาดว่าจะได้รับ	ที่มาของโครงการ	หน่วยงานรับผิดชอบหลัก	
				2566 (บาท)	2567 (บาท)	2568 (บาท)	2569 (บาท)	2570 (บาท)				
237	ปรับปรุงระบบประปาหมู่บ้าน บ้านโนนพฤษ หมู่ที่ 8	เพื่อให้ประชาชนมีน้ำสะอาด เพียงพอสำหรับอุปโภค บริโภค	ปรับปรุงระบบประปาหมู่บ้าน	300,000	300,000	300,000	300,000	500,000	ร้อยละความพึงพอใจของประชาชนไม่น้อยกว่า 70 เปอร์เซ็นต์	ประชาชนในเขตตำบลเมืองนาท มีน้ำสะอาดใช้ เพื่ออุปโภค บริโภค	แผนพัฒนาหมู่บ้านโนนพฤษ หมู่ที่ 8	กองช่าง
238	ปรับปรุงระบบประปาหมู่บ้าน บ้านโนนขวาง หมู่ที่ 9	เพื่อให้ประชาชนมีน้ำสะอาด เพียงพอสำหรับอุปโภค บริโภค	ปรับปรุงระบบประปาหมู่บ้าน	300,000	300,000	300,000	300,000	300,000	ร้อยละความพึงพอใจของประชาชนไม่น้อยกว่า 70 เปอร์เซ็นต์	ประชาชนในเขตตำบลเมืองนาท มีน้ำสะอาดใช้ เพื่ออุปโภค บริโภค	แผนพัฒนาหมู่บ้านโนนขวาง หมู่ที่ 9	กองช่าง
239	โครงการก่อสร้างระบบประปาแบบหอดึงสูง ชาวตากลุ่มที่ 9	เพื่อให้ประชาชนมีน้ำสะอาด เพียงพอสำหรับอุปโภค บริโภค	ก่อสร้างระบบประปาหมู่บ้านแบบหอดึงสูง	-	-	400,000	400,000	400,000	ร้อยละความพึงพอใจของประชาชนไม่น้อยกว่า 70 เปอร์เซ็นต์	ประชาชนในเขตตำบลเมืองนาท มีน้ำสะอาดใช้ เพื่ออุปโภค บริโภค	แผนพัฒนาหมู่บ้านโนนขวาง หมู่ที่ 9	กองช่าง
240	ปรับปรุงระบบประปาหมู่บ้าน ดอนตลุงหวา หมู่ที่ 10	เพื่อให้ประชาชนมีน้ำสะอาด เพียงพอสำหรับอุปโภค บริโภค	ปรับปรุงระบบประปาหมู่บ้าน	300,000	300,000	300,000	300,000	300,000	ร้อยละความพึงพอใจของประชาชนไม่น้อยกว่า 70 เปอร์เซ็นต์	ประชาชนในเขตตำบลเมืองนาท มีน้ำสะอาดใช้ เพื่ออุปโภค บริโภค	แผนพัฒนาหมู่บ้าน ดอนตลุงหวา หมู่ที่ 10	กองช่าง

ที่	โครงการ	วัตถุประสงค์	เป้าหมาย (ผลผลิตของโครงการ)	งบประมาณ					ตัวชี้วัด (KPI)	ผลที่คาดว่าจะได้รับ	ที่มาของโครงการ	หน่วยงานรับผิดชอบหลัก
				2566 (บาท)	2567 (บาท)	2568 (บาท)	2569 (บาท)	2570 (บาท)				
241	ซ่อมแซมบอบาดาลบ้านเหนือ หมู่ที่ 1	เพื่อให้ประชาชนมีน้ำสำหรับบริโภค บริโภค	ปรับปรุง ซ่อมแซมบอบาดาล	100,000	100,000	100,000	100,000	100,000	ร้อยละความพึงพอใจของประชาชนไม่น้อยกว่า 70	ประชาชนในเขตตำบลเมืองนา สำนักระบาดวิทยา เพื่ออุปโภค บริโภค	แผนพัฒนาหมู่บ้านเหนือ หมู่ที่ 1	กองช่าง
242	ซ่อมแซมบอบาดาลบ้านหนองโพธิ์ หมู่ที่ 4	เพื่อให้ประชาชนมีน้ำสำหรับบริโภค บริโภค	ปรับปรุง ซ่อมแซมบอบาดาล	100,000	100,000	100,000	100,000	100,000	ร้อยละความพึงพอใจของประชาชนไม่น้อยกว่า 70	ประชาชนในเขตตำบลเมืองนา สำนักระบาดวิทยา เพื่ออุปโภค บริโภค	แผนพัฒนาหมู่บ้านหนองโพธิ์ หมู่ที่ 4	กองช่าง
243	ขุดเจาะบอบาดาลบ้านโนนพญา หมู่ที่ 8	เพื่อให้ประชาชนมีน้ำสำหรับบริโภค บริโภค	เจาะบอบาดาล จำนวน 1 แห่ง	200,000	200,000	200,000	200,000	200,000	ร้อยละความพึงพอใจของประชาชนไม่น้อยกว่า 70	ประชาชนในเขตตำบลเมืองนา สำนักระบาดวิทยา เพื่ออุปโภค บริโภค	แผนพัฒนาหมู่บ้านโนนพญา หมู่ที่ 8	กองช่าง
244	ขุดเจาะบอบาดาลบ้านโนนซางตาก หมู่ที่ 9	เพื่อให้ประชาชนมีน้ำสำหรับบริโภค บริโภค	เจาะบอบาดาล จำนวน 1 แห่ง	200,000	200,000	200,000	200,000	200,000	ร้อยละความพึงพอใจของประชาชนไม่น้อยกว่า 70	ประชาชนในเขตตำบลเมืองนา สำนักระบาดวิทยา เพื่ออุปโภค บริโภค	แผนพัฒนาหมู่บ้านโนนซางตาก หมู่ที่ 9	กองช่าง

ที่	โครงการ	วัตถุประสงค์	เป้าหมาย (ผลลัพธ์ของโครงการ)	งบประมาณ					ตัวชี้วัด (KPI)	ผลที่คาดว่าจะได้รับ	ที่มาของ โครงการ	หน่วยงาน รับผิดชอบ หลัก
				2566 (บาท)	2567 (บาท)	2568 (บาท)	2569 (บาท)	2570 (บาท)				
245	โครงการขยายเขตไฟฟ้าพร้อมติดตั้งไฟฟ้าแสงสว่างสายเรียบตลอดใหญ่ (บ้านห้วย - บ้านดอนตลุงหวา)	เพื่อให้ประชาชนสัญจรไปมาได้สะดวกในยามค่ำคืน	ขยายเขตไฟฟ้า ติดตั้งไฟฟ้าแสงสว่าง	500,000	500,000	500,000	500,000	500,000	ร้อยละความพอใจของประชาชน	ประชาชนมีไฟฟ้าแสงสว่าง และมีความปลอดภัยในชีวิตและทรัพย์สิน	แผนพัฒนาหมู่บ้านเหนือ หมู่ที่ 1,2,3,5,10	กองช่าง
246	โครงการขยายเขตไฟฟ้าพร้อมติดตั้งไฟฟ้าแสงสว่างบ้านเหนือ หมู่ที่ 1 ซอย 2	เพื่อให้ประชาชนสัญจรไปมาได้สะดวกในยามค่ำคืน	ขยายเขตไฟฟ้า ติดตั้งไฟฟ้าแสงสว่าง	100,000	100,000	100,000	100,000	100,000	ร้อยละความพอใจของประชาชน	ประชาชนมีไฟฟ้าแสงสว่าง และมีความปลอดภัยในชีวิตและทรัพย์สิน	แผนพัฒนาหมู่บ้านเหนือ หมู่ที่ 1	กองช่าง
247	โครงการขยายเขตไฟฟ้าพร้อมติดตั้งไฟฟ้าแสงสว่างบ้านเหนือ หมู่ที่ 1 ซอย 4	เพื่อให้ประชาชนสัญจรไปมาได้สะดวกในยามค่ำคืน	ขยายเขตไฟฟ้า ติดตั้งไฟฟ้าแสงสว่าง	100,000	100,000	100,000	100,000	100,000	ร้อยละความพอใจของประชาชน	ประชาชนมีไฟฟ้าแสงสว่าง และมีความปลอดภัยในชีวิตและทรัพย์สิน	แผนพัฒนาหมู่บ้านเหนือ หมู่ที่ 1	กองช่าง
248	โครงการขยายเขตไฟฟ้าพร้อมติดตั้งไฟฟ้าแสงสว่างบ้านเหนือ หมู่ที่ 1 ซอย 4	เพื่อให้ประชาชนสัญจรไปมาได้สะดวกในยามค่ำคืน	ขยายเขตไฟฟ้า ติดตั้งไฟฟ้าแสงสว่าง	100,000	100,000	100,000	100,000	100,000	ร้อยละความพอใจของประชาชน	ประชาชนมีไฟฟ้าแสงสว่าง และมีความปลอดภัยในชีวิตและทรัพย์สิน	แผนพัฒนาหมู่บ้านเหนือ หมู่ที่ 1	กองช่าง

ที่	โครงการ	วัตถุประสงค์	เป้าหมาย (ผลผลิตของโครงการ)	งบประมาณ					ตัวชี้วัด (KPI)	ผลที่คาดว่าจะได้รับ	ที่มาของ โครงการ	หน่วยงาน รับผิดชอบ หลัก
				2566 (บาท)	2567 (บาท)	2568 (บาท)	2569 (บาท)	2570 (บาท)				
249	โครงการขยายเขตไฟฟ้าพร้อมติดตั้งไฟฟ้าแสงสว่างบ้านเหนือ หมู่ที่ 1 ซอย 5 /	เพื่อให้ประชาชนสัญจรไปมาได้สะดวกในยามค่ำคืน	ขยายเขตไฟฟ้า ติดตั้งไฟฟ้าแสงสว่าง	100,000	100,000	100,000	100,000	100,000	ร้อยละความพอใจของประชาชน	ประชาชนมีไฟฟ้าแสงสว่าง และมีความปลอดภัยในชีวิต และทรัพย์สิน	แผนพัฒนาหมู่บ้านเหนือหมู่ที่ 1	กองช่าง
250	โครงการติดตั้งไฟฟ้าแสงสว่างบ้านเหนือ หมู่ที่ 1 บริเวณหน้าโรงเรียนบ้านเหนือ ท้อง /	เพื่อให้ประชาชนสัญจรไปมาได้สะดวกในยามค่ำคืน	ติดตั้งไฟฟ้าแสงสว่าง จำนวน 2 จุด	100,000	100,000	100,000	100,000	100,000	ร้อยละความพอใจของประชาชน	ประชาชนมีไฟฟ้าแสงสว่าง และมีความปลอดภัยในชีวิต และทรัพย์สิน	แผนพัฒนาหมู่บ้านเหนือหมู่ที่ 1	กองช่าง
251	โครงการขยายเขตไฟฟ้าพร้อมติดตั้งไฟฟ้าแสงสว่างบ้านเมืองนา หมู่ที่ 2 สายเมืองนา - บ้านใจดี /	เพื่อให้ประชาชนสัญจรไปมาได้สะดวกในยามค่ำคืน	ขยายเขตไฟฟ้า ติดตั้งไฟฟ้าแสงสว่าง	100,000	100,000	100,000	100,000	100,000	ร้อยละความพอใจของประชาชน	ประชาชนมีไฟฟ้าแสงสว่าง และมีความปลอดภัยในชีวิต และทรัพย์สิน	แผนพัฒนาหมู่บ้านเมืองนา หมู่ที่ 2	กองช่าง
252	โครงการขยายเขตไฟฟ้าพร้อมติดตั้งไฟฟ้าแสงสว่างบ้านเมืองนา หมู่ที่ 2 ซอยประกอบ	เพื่อให้ประชาชนสัญจรไปมาได้สะดวกในยามค่ำคืน	ขยายเขตไฟฟ้า ติดตั้งไฟฟ้าแสงสว่าง	100,000	100,000	100,000	100,000	100,000	ร้อยละความพอใจของประชาชน	ประชาชนมีไฟฟ้าแสงสว่าง และมีความปลอดภัยในชีวิต และทรัพย์สิน	แผนพัฒนาหมู่บ้านเมืองนา หมู่ที่ 2	กองช่าง

ที่	โครงการ	วัตถุประสงค์	เป้าหมาย (ผลผลิตของโครงการ)	งบประมาณ					ตัวชี้วัด (KPI)	ผลที่คาดว่าจะได้รับ	ที่มาของ โครงการ	หน่วยงาน รับผิดชอบ หลัก
				2566 (บาท)	2567 (บาท)	2568 (บาท)	2569 (บาท)	2570 (บาท)				
253	โครงการขยายเขตไฟฟ้าพร้อมติดตั้งไฟฟ้าแสงสว่างบ้านเสื่อนาหมื่น หมู่ 2 ซอยรัชดาพร	เพื่อให้ประชาชนสัญจรไปมาได้สะดวกในยามค่ำคืน	ขยายเขตไฟฟ้า ติดตั้งไฟฟ้าแสงสว่าง	100,000	100,000	100,000	100,000	100,000	ร้อยละความพอใจของประชาชน	ประชาชนมีไฟฟ้าแสงสว่าง และมีความปลอดภัยในชีวิตและทรัพย์สิน	แผนพัฒนาหมู่บ้านเสื่อนาหมื่น หมู่ที่ 2	กองช่าง
254	โครงการขยายเขตไฟฟ้าพร้อมติดตั้งไฟฟ้าแสงสว่างบ้านห้วยผึ้ง-บ้านแม่เหือง หมู่ที่ 3 สายบ้านห้วยผึ้ง-บ้านแม่เหือง	เพื่อให้ประชาชนสัญจรไปมาได้สะดวกในยามค่ำคืน	ขยายเขตไฟฟ้า ติดตั้งไฟฟ้าแสงสว่าง บ้านห้วยผึ้ง หมู่ที่ 3	100,000	100,000	100,000	100,000	100,000	ร้อยละความพอใจของประชาชน	ประชาชนมีไฟฟ้าแสงสว่าง และมีความปลอดภัยในชีวิตและทรัพย์สิน	แผนพัฒนาหมู่บ้านห้วยผึ้ง หมู่ที่ 3	กองช่าง
255	โครงการขยายเขตไฟฟ้าพร้อมติดตั้งไฟฟ้าแสงสว่างบ้านหนองโพธิ์ หมู่ที่ 4 ซอย 5	เพื่อให้ประชาชนสัญจรไปมาได้สะดวกในยามค่ำคืน	ขยายเขตไฟฟ้า ติดตั้งไฟฟ้าแสงสว่าง บ้านหนองโพธิ์ หมู่ที่ 4	100,000	100,000	100,000	100,000	100,000	ร้อยละความพอใจของประชาชน	ประชาชนมีไฟฟ้าแสงสว่าง และมีความปลอดภัยในชีวิตและทรัพย์สิน	แผนพัฒนาหมู่บ้านหนองโพธิ์ หมู่ที่ 4	กองช่าง
256	โครงการติดตั้งไฟฟ้าแสงสว่างบ้านหนองโพธิ์ หมู่ที่ 4 ซอย 1/1	เพื่อให้ประชาชนสัญจรไปมาได้สะดวกในยามค่ำคืน	ขยายเขตไฟฟ้า ติดตั้งไฟฟ้าแสงสว่าง	5,000	5,000	5,000	5,000	5,000	ร้อยละความพอใจของประชาชน	ประชาชนมีไฟฟ้าแสงสว่าง และมีความปลอดภัยในชีวิตและทรัพย์สิน	แผนพัฒนาหมู่บ้านหนองโพธิ์ หมู่ที่ 4	กองช่าง

ที่	โครงการ	วัตถุประสงค์	เป้าหมาย (ผลผลิตของโครงการ)	งบประมาณ					ตัวชี้วัด (KPI)	ผลที่คาดว่าจะได้รับ	ที่มาของ โครงการ	หน่วยงาน รับผิดชอบ หลัก
				2566 (บาท)	2567 (บาท)	2568 (บาท)	2569 (บาท)	2570 (บาท)				
257	โครงการขยายเขตไฟฟ้าพร้อมติดตั้งไฟฟ้าแสงสว่างบ้านห้วย หมู่ที่ 5 ซอย 8 /	เพื่อให้ประชาชนสัญจรไปมาได้สะดวกในยามค่ำคืน	ขยายเขตไฟฟ้า ติดตั้งไฟฟ้าแสงสว่าง	100,000	100,000	-	-	-	ร้อยละความพอใจของประชาชน	ประชาชนมีไฟฟ้าแสงสว่าง และมีความปลอดภัยในชีวิตและทรัพย์สิน	แผนพัฒนาหมู่บ้านห้วย หมู่ที่ 5	กองช่าง
258	โครงการติดตั้งไฟฟ้าแสงสว่างบ้านห้วย หมู่ที่ 5 ซอย 8	เพื่อให้ประชาชนสัญจรไปมาได้สะดวกในยามค่ำคืน	ขยายเขตไฟฟ้า ติดตั้งไฟฟ้าแสงสว่าง	-	-	50,000	50,000	50,000	ร้อยละความพอใจของประชาชน	ประชาชนมีไฟฟ้าแสงสว่าง และมีความปลอดภัยในชีวิตและทรัพย์สิน	แผนพัฒนาหมู่บ้านห้วย หมู่ที่ 5	กองช่าง
259	โครงการติดตั้งไฟฟ้าแสงสว่างบ้านห้วย หมู่ที่ 5 ซอยบ้านห้วยสามัคคี	เพื่อให้ประชาชนสัญจรไปมาได้สะดวกในยามค่ำคืน	ขยายเขตไฟฟ้า ติดตั้งไฟฟ้าแสงสว่าง	100,000	100,000	100,000	100,000	100,000	ร้อยละความพอใจของประชาชน	ประชาชนมีไฟฟ้าแสงสว่าง และมีความปลอดภัยในชีวิตและทรัพย์สิน	แผนพัฒนาหมู่บ้านห้วย หมู่ที่ 5	กองช่าง
260	โครงการขยายเขตไฟฟ้าพร้อมติดตั้งไฟฟ้าแสงสว่างบ้านห้วย หมู่ที่ 5 ซอย 5 /	เพื่อให้ประชาชนสัญจรไปมาได้สะดวกในยามค่ำคืน	ขยายเขตไฟฟ้า ติดตั้งไฟฟ้าแสงสว่าง	100,000	100,000	100,000	100,000	100,000	ร้อยละความพอใจของประชาชน	ประชาชนมีไฟฟ้าแสงสว่าง และมีความปลอดภัยในชีวิตและทรัพย์สิน	แผนพัฒนาหมู่บ้านห้วย หมู่ที่ 5	กองช่าง

ที่	โครงการ	วัตถุประสงค์	เป้าหมาย (ผลลัพธ์ของโครงการ)	งบประมาณ				ตัวชี้วัด (KPI)	ผลที่คาดว่าจะได้รับ	ที่มาของ โครงการ	หน่วยงาน รับผิดชอบ หลัก
				2566 (บาท)	2567 (บาท)	2568 (บาท)	2569 (บาท)				
261	โครงการขยายเขตไฟฟ้าพร้อมติดตั้งไฟฟ้าแสงสว่างบ้านห้วย หมู่ที่ 5 สายทข.นม.1015	เพื่อให้ประชาชนสัญจรไปมาได้สะดวกในยามค่ำคืน	ขยายเขตไฟฟ้า ติดตั้งไฟฟ้าแสงสว่าง	-	-	100,000	100,000	100,000	ร้อยละความพอใจของประชาชน	แผนพัฒนาหมู่บ้านห้วย หมู่ที่ 5	กองช่าง
262	โครงการขยายเขตไฟฟ้าพร้อมติดตั้งไฟฟ้าแสงสว่างบ้านห้วย หมู่ที่ 5 สายโนนตะโก ๔	เพื่อให้ประชาชนสัญจรไปมาได้สะดวกในยามค่ำคืน	ขยายเขตไฟฟ้า ติดตั้งไฟฟ้าแสงสว่าง	100,000	100,000	100,000	100,000	100,000	ร้อยละความพอใจของประชาชน	แผนพัฒนาหมู่บ้านห้วย หมู่ที่ 5	กองช่าง
263	โครงการติดตั้งไฟฟ้าแสงสว่างบ้านห้วย หมู่ที่ 5 ซอย 3	เพื่อให้ประชาชนสัญจรไปมาได้สะดวกในยามค่ำคืน	ขยายเขตไฟฟ้า ติดตั้งไฟฟ้าแสงสว่าง	100,000	100,000	100,000	100,000	100,000	ร้อยละความพอใจของประชาชน	แผนพัฒนาหมู่บ้านห้วย หมู่ที่ 5	กองช่าง
264	โครงการติดตั้งไฟฟ้าแสงสว่างบ้านห้วย หมู่ที่ 5 ซอย 2	เพื่อให้ประชาชนสัญจรไปมาได้สะดวกในยามค่ำคืน	ขยายเขตไฟฟ้า ติดตั้งไฟฟ้าแสงสว่าง	-	-	100,000	100,000	100,000	ร้อยละความพอใจของประชาชน	แผนพัฒนาหมู่บ้านห้วย หมู่ที่ 5	กองช่าง

ที่	โครงการ	วัตถุประสงค์	เป้าหมาย (ผลผลิตของโครงการ)	งบประมาณ					ตัวชี้วัด (KPI)	ผลที่คาดว่าจะได้รับ	ที่มาของ โครงการ	หน่วยงาน รับผิดชอบ หลัก
				2566 (บาท)	2567 (บาท)	2568 (บาท)	2569 (บาท)	2570 (บาท)				
265	โครงการขยายเขตไฟฟ้าพร้อมติดตั้งไฟฟ้าแสงสว่างบ้านเสมา หมู่ที่ 6 สายเรียบคลองประปา /	เพื่อให้ประชาชนสัญจรไปมาได้สะดวกในยามค่ำคืน	ขยายเขตไฟฟ้า ติดตั้งไฟฟ้าแสงสว่าง	100,000	100,000	100,000	100,000	100,000	ร้อยละความพอใจของประชาชน	ประชาชนมีไฟฟ้าแสงสว่าง และมีความปลอดภัยในชีวิต และทรัพย์สิน	แผนพัฒนาหมู่บ้าน เสนา หมู่ที่ 6	กองช่าง
266	โครงการติดตั้งไฟฟ้าแสงสว่างบ้านเสมา หมู่ที่ 6 สาย ทข.ม.1015-เสมา	เพื่อให้ประชาชนสัญจรไปมาได้สะดวกในยามค่ำคืน	ขยายเขตไฟฟ้า ติดตั้งไฟฟ้าแสงสว่าง	100,000	100,000	100,000	100,000	100,000	ร้อยละความพอใจของประชาชน	ประชาชนมีไฟฟ้าแสงสว่าง และมีความปลอดภัยในชีวิต และทรัพย์สิน	แผนพัฒนาหมู่บ้าน เสนา หมู่ที่ 6	กองช่าง
267	โครงการติดตั้งไฟฟ้าแสงสว่างบ้านเสมา หมู่ที่ 6 ซอย 4/1	เพื่อให้ประชาชนสัญจรไปมาได้สะดวกในยามค่ำคืน	ขยายเขตไฟฟ้า ติดตั้งไฟฟ้าแสงสว่าง	100,000	100,000	100,000	100,000	100,000	ร้อยละความพอใจของประชาชน	ประชาชนมีไฟฟ้าแสงสว่าง และมีความปลอดภัยในชีวิต และทรัพย์สิน	แผนพัฒนาหมู่บ้าน เสนา หมู่ที่ 6	กองช่าง
268	โครงการติดตั้งไฟฟ้าแสงสว่างบ้านเสมา หมู่ที่ 6 ทางเข้าบ้านงาแยกเรต จากกลาง	เพื่อให้ประชาชนสัญจรไปมาได้สะดวกในยามค่ำคืน	ขยายเขตไฟฟ้า ติดตั้งไฟฟ้าแสงสว่าง	-	-	10,000	10,000	10,000	ร้อยละความพอใจของประชาชน	ประชาชนมีไฟฟ้าแสงสว่าง และมีความปลอดภัยในชีวิต และทรัพย์สิน	แผนพัฒนาหมู่บ้าน เสนา หมู่ที่ 6	กองช่าง

ที่	โครงการ	วัตถุประสงค์	เป้าหมาย (ผลผลิตของโครงการ)	งบประมาณ					ตัวชี้วัด (KPI)	ผลที่คาดว่าจะได้รับ	ที่มาของ โครงการ	หน่วยงาน รับผิดชอบ หลัก
				2566 (บาท)	2567 (บาท)	2568 (บาท)	2569 (บาท)	2570 (บาท)				
269	โครงการติดตั้ง ไฟฟ้าแสงสว่าง บ้านเลขที่ 6 ซอย 2	เพื่อให้ประชาชน สัญจรไปมาได้ สะดวกปลอดภัย ดี	ขยายเขตไฟฟ้า ติดตั้ง ไฟฟ้าแสงสว่าง	-	10,000	10,000	10,000	10,000	ร้อยละความ พอใจของ ประชาชน	ประชาชนมี ไฟฟ้าแสงสว่าง และมีคุณภาพ ปลอดภัยในชีวิต และทรัพย์สิน	แผนพัฒนา หมู่บ้าน เสา หมู่ที่ 6	กองช่าง
270	โครงการขยายเขต ไฟฟ้าพร้อมติดตั้ง ไฟฟ้าแสงสว่าง บ้าน หนองไร่ หมู่ที่ 7	เพื่อให้ประชาชน สัญจรไปมาได้ สะดวกปลอดภัย ดี	ขยายเขตไฟฟ้า ติดตั้ง ไฟฟ้าแสงสว่าง บ้าน หนองไร่ หมู่ที่ 7	100,000	100,000	100,000	100,000	ร้อยละความ พอใจของ ประชาชน	ประชาชนมี ไฟฟ้าแสงสว่าง และมีคุณภาพ ปลอดภัยในชีวิต และทรัพย์สิน	แผนพัฒนา หมู่บ้าน หนองไร่ หมู่ที่ 7	กองช่าง	
271	โครงการขยายเขต ไฟฟ้าพร้อมติดตั้ง ไฟฟ้าแสงสว่างบ้าน โนนพฤษ หมู่ที่ 8 สายโนนพฤษ-โคก เปราะหอม	เพื่อให้ประชาชน สัญจรไปมาได้ สะดวกปลอดภัย ดี	ขยายเขตไฟฟ้า ติดตั้ง ไฟฟ้าแสงสว่าง	100,000	100,000	-	-	ร้อยละความ พอใจของ ประชาชน	ประชาชนมี ไฟฟ้าแสงสว่าง และมีคุณภาพ ปลอดภัยในชีวิต และทรัพย์สิน	แผนพัฒนา หมู่บ้านโนน พฤษ หมู่ที่ 8	กองช่าง	
272	โครงการติดตั้งไฟฟ้า แสงสว่าง บ้านโนน พฤษ หมู่ที่ 8 สาย โนนพฤษ-โคก เปราะหอม	เพื่อให้ประชาชน สัญจรไปมาได้ สะดวกปลอดภัย ดี	ขยายเขตไฟฟ้า ติดตั้ง ไฟฟ้าแสงสว่าง	-	-	-	100,000	ร้อยละความ พอใจของ ประชาชน	ประชาชนมี ไฟฟ้าแสงสว่าง และมีคุณภาพ ปลอดภัยในชีวิต และทรัพย์สิน	แผนพัฒนา หมู่บ้านโนน พฤษ หมู่ที่ 8	กองช่าง	

ที่	โครงการ	วัตถุประสงค์	เป้าหมาย (ผลผลิตของโครงการ)	งบประมาณ					ตัวชี้วัด (KPI)	ผลที่คาดว่าจะได้รับ	ที่มาของ โครงการ	หน่วยงาน รับผิดชอบ หลัก
				2566 (บาท)	2567 (บาท)	2568 (บาท)	2569 (บาท)	2570 (บาท)				
273	โครงการขยายเขตไฟฟ้าพร้อมติดตั้งไฟฟ้าแสงสว่าง บ้านโนนพฤษภูมิ หมู่ที่ 8 สายนาغانไทย	เพื่อให้ประชาชนสัญจรไปมาได้สะดวกในยามค่ำ	ขยายเขตไฟฟ้า ติดตั้งไฟฟ้าแสงสว่าง	100,000	100,000	100,000	100,000	100,000	ร้อยละความพอใจของประชาชน	ประชาชนมีไฟฟ้าแสงสว่าง และมีความปลอดภัยในชีวิตและทรัพย์สิน	แผนพัฒนาหมู่บ้านโนนพฤษภูมิ หมู่ที่ 8	กองช่าง
274	โครงการติดตั้งไฟฟ้าแสงสว่าง บ้านโนนพฤษภูมิ หมู่ที่ 8 ซอย 2/1	เพื่อให้ประชาชนสัญจรไปมาได้สะดวกในยามค่ำ	ขยายเขตไฟฟ้า ติดตั้งไฟฟ้าแสงสว่าง	50,000	50,000	50,000	50,000	50,000	ร้อยละความพอใจของประชาชน	ประชาชนมีไฟฟ้าแสงสว่าง และมีความปลอดภัยในชีวิตและทรัพย์สิน	แผนพัฒนาหมู่บ้านโนนพฤษภูมิ หมู่ที่ 8	กองช่าง
275	โครงการติดตั้งไฟฟ้าแสงสว่าง บ้านโนนพฤษภูมิ หมู่ที่ 8 ซอย 4	เพื่อให้ประชาชนสัญจรไปมาได้สะดวกในยามค่ำ	ขยายเขตไฟฟ้า ติดตั้งไฟฟ้าแสงสว่าง	50,000	50,000	50,000	50,000	50,000	ร้อยละความพอใจของประชาชน	ประชาชนมีไฟฟ้าแสงสว่าง และมีความปลอดภัยในชีวิตและทรัพย์สิน	แผนพัฒนาหมู่บ้านโนนพฤษภูมิ หมู่ที่ 8	กองช่าง
276	โครงการติดตั้งไฟฟ้าแสงสว่าง บ้านโนนพฤษภูมิ หมู่ที่ 8 ซอยสวิท	เพื่อให้ประชาชนสัญจรไปมาได้สะดวกในยามค่ำ	ขยายเขตไฟฟ้า ติดตั้งไฟฟ้าแสงสว่าง	50,000	50,000	50,000	50,000	50,000	ร้อยละความพอใจของประชาชน	ประชาชนมีไฟฟ้าแสงสว่าง และมีความปลอดภัยในชีวิตและทรัพย์สิน	แผนพัฒนาหมู่บ้านโนนพฤษภูมิ หมู่ที่ 8	กองช่าง

ที่	โครงการ	วัตถุประสงค์	เป้าหมาย (ผลผลิตของโครงการ)	งบประมาณ				ตัวชี้วัด (KPI)	ผลที่คาดว่าจะได้รับ	ที่มาของ โครงการ	หน่วยงาน รับผิดชอบ หลัก
				2566 (บาท)	2567 (บาท)	2568 (บาท)	2569 (บาท)				
277	โครงการติดตั้ง ไฟฟ้าแสงสว่าง บ้านโนนพฤษ หมู่ ที่ 8 ซอย 8	เพื่อให้ประชาชน สัญจรไปมาได้ สะดวกในยามค่ำ คืน	ขยายเขตไฟฟ้า ติดตั้ง ไฟฟ้าแสงสว่าง	50,000	50,000	50,000	50,000	50,000	ประชาชนมีไฟฟ้า แสงสว่าง และมี ความปลอดภัย ในชีวิตและ ทรัพย์สิน	แผนพัฒนา หมู่บ้านโนน พฤษ หมู่ที่ 8	กองช่าง
278	โครงการติดตั้ง ไฟฟ้าแสงสว่าง บ้านโนนพฤษ หมู่ ที่ 8 ซอย 1	เพื่อให้ประชาชน สัญจรไปมาได้ สะดวกในยามค่ำ คืน	ขยายเขตไฟฟ้า ติดตั้ง ไฟฟ้าแสงสว่าง	-	-	50,000	50,000	50,000	ประชาชนมีไฟฟ้า แสงสว่าง และมี ความปลอดภัย ในชีวิตและ ทรัพย์สิน	แผนพัฒนา หมู่บ้านโนน พฤษ หมู่ที่ 8	กองช่าง
279	โครงการขยายเขต ไฟฟ้าพร้อมติดตั้ง ไฟฟ้าแสงสว่าง สาย บ้านโนนซำวตกา- ดอนนอย	เพื่อให้ประชาชน สัญจรไปมาได้ สะดวกในยามค่ำ คืน	ขยายเขตไฟฟ้า ติดตั้ง ไฟฟ้าแสงสว่าง	100,000	100,000	100,000	100,000	100,000	ประชาชนมี ไฟฟ้าแสงสว่าง และมีความ ปลอดภัยในชีวิต และทรัพย์สิน	แผนพัฒนา หมู่บ้านโนน ซำวตกา หมู่ ที่ 9	กองช่าง
280	โครงการขยายเขต ไฟฟ้าพร้อมติดตั้ง ไฟฟ้าแสงสว่าง สายบ้านเลมมา- บ้านโจด	เพื่อให้ประชาชน สัญจรไปมาได้ สะดวกในยามค่ำ คืน	ขยายเขตไฟฟ้า ติดตั้ง ไฟฟ้าแสงสว่าง	100,000	100,000	100,000	100,000	100,000	ประชาชนมี ไฟฟ้าแสงสว่าง และมีความ ปลอดภัยในชีวิต และทรัพย์สิน	แผนพัฒนา หมู่บ้านโนน ซำวตกา หมู่ ที่ 9	กองช่าง

ที่	โครงการ	วัตถุประสงค์	เป้าหมาย (ผลผลิตของโครงการ)	งบประมาณ					ตัวชี้วัด (KPI)	ผลที่คาดว่าจะได้รับ	ที่มาของ โครงการ	หน่วยงาน รับผิดชอบ หลัก
				2566 (บาท)	2567 (บาท)	2568 (บาท)	2569 (บาท)	2570 (บาท)				
281	โครงการขยายเขตไฟฟ้าพร้อมติดตั้งไฟฟ้าแสงสว่างบ้านดอนตลุงหว้า หมู่ที่ 10	เพื่อให้ประชาชนสัญจรไปมาได้สะดวกในยามค่ำคืน	ขยายเขตไฟฟ้า ติดตั้งไฟฟ้าแสงสว่าง บ้านบุงกร	100,000	100,000	100,000	100,000	100,000	ร้อยละความพอใจของประชาชน	ประชาชนมีไฟฟ้าแสงสว่าง และมีความปลอดภัยในชีวิตและทรัพย์สิน	แผนพัฒนาหมู่บ้าน ดอนตลุงหว้า หมู่ที่ 10	กองช่าง
282	โครงการขยายเขตไฟฟ้าพร้อมติดตั้งไฟฟ้าแสงสว่างบ้านดอนตลุงหว้า หมู่ที่ 10 ชอยบุงกร	เพื่อให้ประชาชนสัญจรไปมาได้สะดวกในยามค่ำคืน	ขยายเขตไฟฟ้า ติดตั้งไฟฟ้าแสงสว่าง	-	-	50,000	50,000	50,000	ร้อยละความพอใจของประชาชน	ประชาชนมีไฟฟ้าแสงสว่าง และมีความปลอดภัยในชีวิตและทรัพย์สิน	แผนพัฒนาหมู่บ้าน ดอนตลุงหว้า หมู่ที่ 10	กองช่าง
รวม 282 โครงการ				59,277,000	80,601,800	83,528,800	82,316,800	79,499,600				

รายละเอียดโครงการพัฒนา

แบบ ผ. 02/1

แผนพัฒนาท้องถิ่น (พ.ศ. 2566 - 2570) ฉบับทบทวน ครั้งที่ 1/2567

ที่นำมาจากแผนพัฒนาหมู่บ้านและแผนพัฒนาชุมชน

องค์การบริหารส่วนตำบลเมืองนา อำเภอสามแฉกแสง จังหวัดนครราชสีมา

ก. ยุทธศาสตร์ชาติ 20 ปี ยุทธศาสตร์ที่ 2 ด้านการสร้างรวมสามารณในการแข่งขัน

ข. แผนพัฒนาเศรษฐกิจและสังคมแห่งชาติ ฉบับที่ 13 หมวดหมายที่ 5 ไทยเป็นประเทศการค้าการลงทุนและอุตสาหกรรมที่ล้าสมัยของภูมิภาค

ค. Sustainable Development Goals : SDGs เป้าหมายที่ 9 สร้างโครงสร้างพื้นฐานที่สร้างความพัฒนาอุตสาหกรรมที่ครอบคลุมยั่งยืน และส่งเสริมนวัตกรรม

ง. ยุทธศาสตร์จังหวัด ยุทธศาสตร์ที่ 2 ส่งเสริม พัฒนาโครงสร้างพื้นฐานเพื่อยกระดับเศรษฐกิจ การท่องเที่ยว การลงทุน อุตสาหกรรมเศรษฐกิจ BCG และเขตเศรษฐกิจพิเศษ

จ. ยุทธศาสตร์การพัฒนาขององค์กรปกครองส่วนท้องถิ่นในเขตจังหวัดที่ 4 ยุทธศาสตร์การพัฒนาเมือง

2. ยุทธศาสตร์การพัฒนาคานาโครงสร้างพื้นฐานและสาธารณูปโภค

2.2 กลยุทธ์ ส่งเสริมและพัฒนาแหล่งน้ำสำหรับอุปโภค บริโภค

(1) แผนงานการเกษตร

ที่	โครงการ	วัตถุประสงค์	เป้าหมาย (ผลผลิตของโครงการ)	งบประมาณ				ตัวชี้วัด (KPI)	ผลที่คาดว่าจะได้รับ	ที่มาของ โครงการ	หน่วยงาน รับผิดชอบ หลัก	
				2566 (บาท)	2567 (บาท)	2568 (บาท)	2569 (บาท)					2570 (บาท)
1.	วางระเบียบน้ำบริเวณคลองห้วยน้อยตอนบนบ้านเมืองนา หมู่ 2	เพื่อระบายน้ำในช่วงฤดูน้ำหลาก	วางระเบียบน้ำบริเวณคลองห้วยน้อยตอนบนบ้านเมืองนา	130,000	130,000	130,000	130,000	130,000	ร้อยละ ความพึง พอใจของ ประชาชน	ประชาชนมีน้ำ สำหรับอุปโภค บริโภคและมีน้ำ ไว้ใช้ในฤดูแล้ง	แผนพัฒนา หมู่บ้านเมือง นาท หมู่ที่ 2	กองช่าง

ที่	โครงการ	วัตถุประสงค์	เป้าหมาย (ผลผลิตของโครงการ)	งบประมาณ					ตัวชี้วัด (KPI)	ผลที่คาดว่าจะได้รับ	ที่มาของ โครงการ	หน่วยงาน รับผิดชอบ หลัก
				2566 (บาท)	2567 (บาท)	2568 (บาท)	2569 (บาท)	2570 (บาท)				
2	โครงการขุดลอกลำ ห้วยน้อยพร้อมทำ ถนนดินฝั่งห้วยน้อย ด้านตะวันออก บ้านเมืองนา หมู่ 2	เพื่อระบายน้ำ ในช่วงฤดูน้ำ หลาก	กว้าง 28.00 เมตร ยาว 200.00 เมตร ลึกเฉลี่ย 3.00 เมตร	300,000	300,000	300,000	300,000	300,000	ร้อยละ ความพึง พอใจของ ประชาชน	ประชาชนมีน้ำ สำหรับอุปโภค บริโภคและมีน้ำ ไว้ใช้ในฤดูแล้ง	แผนพัฒนา หมู่บ้านเมือง นาพ หมู่ที่ 2	กองช่าง
3	ซ่อมแซมฝายน้ำล้น ห้วยตะเตา บ้านทรัพย์รัง หมู่ 3	เพื่อกักเก็บน้ำไว้ ใช้สำหรับอุปโภค บริโภค	กว้าง 15 เมตร ยาว 800 เมตร ลึกเฉลี่ย 3.50 เมตร	150,000	150,000	150,000	150,000	150,000	ร้อยละ ความพอใจ ของ ประชาชน	ประชาชนมีน้ำ สำหรับอุปโภค บริโภคและมีน้ำ ไว้ใช้ในฤดูแล้ง	แผนพัฒนา หมู่บ้านทรัพย์ รัง หมู่ที่ 3	กองช่าง
4	ซ่อมแซมฝายน้ำล้น บ้านน้อยห้วยยาง บ้านทรัพย์รัง หมู่ 3	เพื่อกักเก็บน้ำไว้ ใช้สำหรับอุปโภค บริโภค	กว้าง 15 เมตร ยาว 800 เมตร ลึกเฉลี่ย 3.50 เมตร	150,000	150,000	150,000	150,000	150,000	ร้อยละ ความพึง พอใจของ ประชาชน	ประชาชนมีน้ำ สำหรับอุปโภค บริโภคและมีน้ำ ไว้ใช้ในฤดูแล้ง	แผนพัฒนา หมู่บ้านทรัพย์ รัง หมู่ที่ 3	กองช่าง
5	ขุดลอกคลองลำห้วย ตะกุด บ้านทรัพย์ รัง หมู่ 3	เพื่อกักเก็บน้ำไว้ ใช้สำหรับอุปโภค บริโภค	กว้าง 15 เมตร ยาว 320 เมตร ลึกเฉลี่ย 3.50 เมตร	100,000	100,000	100,000	100,000	100,000	ร้อยละ ความพึง พอใจของ ประชาชน	ประชาชนมีน้ำ สำหรับอุปโภค บริโภคและมีน้ำ ไว้ใช้ในฤดูแล้ง	แผนพัฒนา หมู่บ้านทรัพย์ รัง หมู่ที่ 3	กองช่าง
6	ขุดลอกลำห้วยทาง กลาง บ้านทรัพย์ รัง หมู่ 3	เพื่อกักเก็บน้ำไว้ ใช้สำหรับอุปโภค บริโภค	กว้าง 17 เมตร ยาว 900 เมตร ลึกเฉลี่ย 3.00 เมตร	539,000	539,000	539,000	539,000	539,000	ร้อยละ ความพึง พอใจของ ประชาชน	ประชาชนมีน้ำ สำหรับอุปโภค บริโภคและมีน้ำ ไว้ใช้ในฤดูแล้ง	แผนพัฒนา หมู่บ้านทรัพย์ รัง หมู่ที่ 3	กองช่าง

ที่	โครงการ	วัตถุประสงค์	เป้าหมาย (ผลผลิตของโครงการ)	งบประมาณ					ตัวชี้วัด (KPI)	ผลที่คาดว่าจะได้รับ	ที่มาของ โครงการ	หน่วยงาน รับผิดชอบ หลัก
				2566 (บาท)	2567 (บาท)	2568 (บาท)	2569 (บาท)	2570 (บาท)				
7	ชุดออกสำรวจของ บ้านทรัพย์ หมู่ 3 ✓	เพื่อเก็บน้ำไว้ ใช้สำหรับอุปโภค บริโภค	กว้าง 18 เมตร ยาว 300 เมตรลึกเฉลี่ย 3.00 เมตร	300,000	300,000	300,000	300,000	300,000	ร้อยละ ความพึง พอใจของ ประชาชน	ประชาชนมีน้ำ สำหรับอุปโภค บริโภคและมีน้ำ ใช้ในฤดูแล้ง	แผนพัฒนา หมู่บ้านทพ หมู่ที่ 3	กองช่าง
8	ชุดออกสำรวจที่ดิน บ้านทรัพย์ หมู่ 3 ✓	เพื่อเก็บน้ำไว้ ใช้สำหรับอุปโภค บริโภค	กว้าง 18 เมตร ยาว 300 เมตรลึกเฉลี่ย 3.00 เมตร	300,000	300,000	300,000	300,000	300,000	ร้อยละ ความพึง พอใจของ ประชาชน	ประชาชนมีน้ำ สำหรับอุปโภค บริโภคและมีน้ำ ใช้ในฤดูแล้ง	แผนพัฒนา หมู่บ้านทพ หมู่ที่ 3	กองช่าง
9	โครงการชุดออก คลองขวาง (ฟาง) บ้านหนองโพธิ์ หมู่ที่ 4 ✓	เพื่อเก็บน้ำไว้ ใช้สำหรับอุปโภค บริโภค	ชุดออกคลอง	300,000	300,000	300,000	300,000	300,000	ร้อยละ ความพึง พอใจของ ประชาชน	ประชาชนมีน้ำ สำหรับอุปโภค บริโภคและมีน้ำ ใช้ในฤดูแล้ง	แผนพัฒนา หมู่บ้าน หนองโพธิ์ หมู่ที่ 4	กองช่าง
10	โครงการปรับปรุง ฝายน้ำล้นประปา บ้านห้วย หมู่ที่ 5 ✓	เพื่อปรับปรุง ซ่อมแซมฝาย ประปา	ปรับปรุงฝายน้ำล้น จำนวน 1 แห่ง	300,000	300,000	300,000	300,000	300,000	ร้อยละ ความพึง พอใจของ ประชาชน	ประชาชนมีน้ำ สำหรับอุปโภค บริโภคและมีน้ำ ใช้ในฤดูแล้ง	แผนพัฒนา หมู่บ้านห้วย หมู่ที่ 5	กองช่าง
11	ปรับปรุงฝายน้ำล้น ประปาคลอง บ้านห้วย หมู่ 5 ✓	เพื่อเก็บน้ำไว้ ใช้สำหรับอุปโภค บริโภค	ปรับปรุงฝายน้ำล้น	300,000	300,000	300,000	300,000	300,000	ร้อยละ ความพึง พอใจของ ประชาชน	ประชาชนมีน้ำ สำหรับอุปโภค บริโภคและมีน้ำ ใช้ในฤดูแล้ง	แผนพัฒนา หมู่บ้านห้วย หมู่ที่ 5	กองช่าง

ที่	โครงการ	วัตถุประสงค์	เป้าหมาย (ผลผลิตของโครงการ)	งบประมาณ					ตัวชี้วัด (KPI)	ผลที่คาดว่าจะได้รับ	ที่มาของโครงการ	หน่วยงานรับผิดชอบหลัก
				2566 (บาท)	2567 (บาท)	2568 (บาท)	2569 (บาท)	2570 (บาท)				
12	โครงการขุดลอกคลองห้วยจิก บ้านห้วย หมู่ที่ 5	เพื่อแก้ปัญหาภัยแล้งให้สำหรับอุปโภคบริโภค	ขุดลอกคลอง	300,000	300,000	300,000	300,000	300,000	ร้อยละ ความพึงพอใจของประชาชน	ประชาชนมีน้ำสำหรับอุปโภคบริโภคและมีน้ำใช้ในฤดูแล้ง	แผนพัฒนาหมู่บ้าน หมู่ที่ 5	กองช่าง
13	โครงการขุดลอกคลองห้วยตลาด บ้านห้วย หมู่ที่ 5	เพื่อแก้ปัญหาภัยแล้งให้สำหรับอุปโภคบริโภค	ขุดลอกคลอง	300,000	300,000	300,000	300,000	300,000	ร้อยละ ความพึงพอใจของประชาชน	ประชาชนมีน้ำสำหรับอุปโภคบริโภคและมีน้ำใช้ในฤดูแล้ง	แผนพัฒนาหมู่บ้าน หมู่ที่ 5	กองช่าง
14	โครงการขุดลอกคลองตาพรหม บ้านห้วย หมู่ที่ 5	เพื่อแก้ปัญหาภัยแล้งให้สำหรับอุปโภคบริโภค	ขุดลอกคลอง	300,000	300,000	300,000	300,000	300,000	ร้อยละ ความพึงพอใจของประชาชน	ประชาชนมีน้ำสำหรับอุปโภคบริโภคและมีน้ำใช้ในฤดูแล้ง	แผนพัฒนาหมู่บ้าน หมู่ที่ 5	กองช่าง
15	โครงการขุดลอกฝายประปา บ้านเสมา หมู่ที่ 6	เพื่อแก้ปัญหาภัยแล้งให้สำหรับอุปโภคบริโภค	ขนาดกว้าง 16 เมตร ยาว 950 เมตร ลึก 4.0 เมตร	200,000	200,000	200,000	200,000	200,000	ร้อยละ ความพึงพอใจของประชาชน	ประชาชนมีน้ำสำหรับอุปโภคบริโภคและมีน้ำใช้ในฤดูแล้ง	แผนพัฒนาหมู่บ้าน หมู่ที่ 6	กองช่าง
16	โครงการขุดลอกคลองถนนหัก บ้านเสมา หมู่ที่ 6	เพื่อแก้ปัญหาภัยแล้งให้สำหรับอุปโภคบริโภค	ขนาดกว้าง 16 เมตร ยาว 950 เมตร ลึก 4.0 เมตร	200,000	200,000	200,000	200,000	200,000	ร้อยละ ความพึงพอใจของประชาชน	ประชาชนมีน้ำสำหรับอุปโภคบริโภคและมีน้ำใช้ในฤดูแล้ง	แผนพัฒนาหมู่บ้าน หมู่ที่ 6	กองช่าง

ที่	โครงการ	วัตถุประสงค์	เป้าหมาย (ผลผลิตของโครงการ)	งบประมาณ					ตัวชี้วัด (KPI)	ผลที่คาดว่าจะได้รับ	ที่มาของ โครงการ	หน่วยงาน รับผิดชอบ หลัก
				2566 (บาท)	2567 (บาท)	2568 (บาท)	2569 (บาท)	2570 (บาท)				
17	ชุดออกทดลองประปาบ้าน (คลองจิก) บ้านหนองไร่ หมู่ 7	เพื่อแก้ปัญหาการใช้สำหรับอุปโภคบริโภค	ชุดออกกว้าง 23 เมตร ยาว 2,000 เมตร ลึกเฉลี่ย 4 เมตร	200,000	200,000	200,000	200,000	200,000	ร้อยละ ความพึง พอใจของ ประชาชน	ประชาชนมีน้ำ สำหรับอุปโภค บริโภคและมีน้ำ ไว้ใช้ในฤดูแล้ง	แผนพัฒนา หมู่บ้านหนอง ไร่ หมู่ที่ 7	กองช่าง
18	ชุดออกทดลองอีสานเขียว(บ้านหนองไร่ - บ้านเจ็ด) บ้านหนองไร่ หมู่ 7	เพื่อแก้ปัญหาการใช้สำหรับอุปโภคบริโภค	กว้าง 23 เมตร ระยะทาง 1,500 เมตร ลึกเฉลี่ย 1.0 เมตร	68,000	68,000	68,000	68,000	68,000	ร้อยละ ความพึง พอใจของ ประชาชน	ประชาชนมีน้ำ สำหรับอุปโภค บริโภคและมีน้ำ ไว้ใช้ในฤดูแล้ง	แผนพัฒนา หมู่บ้าน หนองไร่ หมู่ ที่ 7	กองช่าง
19	ชุดออกทดลองประปาหมู่บ้าน บ้านโนนพฤษ หมู่ 8	เพื่อแก้ปัญหาการใช้สำหรับอุปโภคบริโภค	กว้าง 23 เมตร ยาว 1,000 เมตร ลึกเฉลี่ย 3.00 เมตร	500,000	500,000	500,000	500,000	500,000	ร้อยละ ความพึง พอใจของ ประชาชน	ประชาชนมีน้ำ สำหรับอุปโภค บริโภคและมีน้ำ ไว้ใช้ในฤดูแล้ง	แผนพัฒนา หมู่บ้านโนน พฤษ หมู่ที่ 8	กองช่าง
20	โครงการวางท่อส่งน้ำเข้าสระประปาหมู่บ้านโนนขาวตาก หมู่ที่ 9	เพื่อแก้ปัญหาการใช้สำหรับอุปโภคบริโภค	วางท่อส่งน้ำ ระยะทาง 1,500 เมตร	500,000	500,000	500,000	500,000	500,000	ร้อยละ ความพึง พอใจของ ประชาชน	ประชาชนมีน้ำ สำหรับอุปโภค บริโภคและมีน้ำ ไว้ใช้ในฤดูแล้ง	แผนพัฒนา หมู่บ้านโนน ขาวตาก หมู่ที่ 9	กองช่าง
21	โครงการชุดทดลองทำหินปูน บ้านโนนขาวตาก หมู่ที่ 9	เพื่อแก้ปัญหาการใช้สำหรับอุปโภคบริโภค	ชุดออกทดลอง ลึกเฉลี่ย 3.00 เมตร	500,000	500,000	500,000	500,000	500,000	ร้อยละ ความพึง พอใจของ ประชาชน	ประชาชนมีน้ำ สำหรับอุปโภค บริโภคและมีน้ำ ไว้ใช้ในฤดูแล้ง	แผนพัฒนา หมู่บ้านโนน ขาวตาก หมู่ที่ 9	กองช่าง

ที่	โครงการ	วัตถุประสงค์	เป้าหมาย (ผลผลิตของโครงการ)	งบประมาณ					ตัวชี้วัด (KPI)	ผลที่คาดว่าจะได้รับ	ที่มาของ โครงการ	หน่วยงาน รับผิดชอบ หลัก
				2566 (บาท)	2567 (บาท)	2568 (บาท)	2569 (บาท)	2570 (บาท)				
22	โครงการชุดออกสระ ประปาหมู่บ้าน ชาวตาก หมู่ที่ 9 /	เพื่ออภักดิ์บ้านน้ำ ใช้สำหรับอุปโภค บริโภค	ชุดออกสระประปา หมู่บ้าน	500,000	500,000	500,000	500,000	500,000	ร้อยละ ความพึง พอใจของ ประชาชน	ประชาชนน้ำ สำหรับอุปโภค บริโภคและน้ำ ไว้ใช้ในฤดูแล้ง	แผนพัฒนา หมู่บ้าน ชาวตาก หมู่ที่ 9	กองช่าง
23	โครงการชุดออกสระ (ป่าช้า) หมู่บ้านเนิน ชาวตาก หมู่ที่ 9 /	เพื่ออภักดิ์บ้านน้ำ ใช้สำหรับอุปโภค บริโภค	ชุดออกสระ (ป่าช้า)	500,000	500,000	500,000	500,000	500,000	ร้อยละ ความพึง พอใจของ ประชาชน	ประชาชนน้ำ สำหรับอุปโภค บริโภคและน้ำ ไว้ใช้ในฤดูแล้ง	แผนพัฒนา หมู่บ้าน ชาวตาก หมู่ที่ 9	กองช่าง
24	ชุดออกคลองประปา หมู่บ้าน บ้านดอน ตลุงหว้า หมู่ 10 /	เพื่ออภักดิ์บ้านน้ำ ใช้สำหรับอุปโภค บริโภค	ทาง 17 เมตร ยาว 750 เมตร ลึกเฉลี่ย 2.5 เมตร	450,000	450,000	450,000	450,000	450,000	ร้อยละ ความพึง พอใจของ ประชาชน	ประชาชนน้ำ สำหรับอุปโภค บริโภคและน้ำ ไว้ใช้ในฤดูแล้ง	แผนพัฒนา หมู่บ้าน ตลุงหว้า หมู่ที่ 10	กองช่าง
25	โครงการติดตั้งชุด พลังงานแสงอาทิตย์ สำหรับประปา หมู่บ้าน บ้านเนินชาว ตาก หมู่ที่ 9	เพื่อลดค่าใช้จ่าย และลดต้นทุนใน การผลิตประปา หมู่บ้าน	ติดตั้งชุดพลังงาน แสงอาทิตย์ จำนวน 1 ชุด	200,000	200,000	200,000	200,000	200,000	ร้อยละ ความพึง พอใจของ ประชาชน	ประชาชนน้ำ สำหรับอุปโภค บริโภคและน้ำ ไว้ใช้ในฤดูแล้ง	แผนพัฒนา หมู่บ้าน ชาวตาก	กองช่าง
รวม 25 โครงการ				7,587,000	7,587,000	7,587,000	7,587,000	7,587,000				

รายละเอียดโครงการพัฒนา

แบบ ผ.02/2

แผนพัฒนาท้องถิ่น (พ.ศ. 2566 – 2570) ฉบับทบทวน ครั้งที่ 1/2567

สำหรับ โครงการที่เกินศักยภาพขององค์ปกครองส่วนท้องถิ่นที่ใช้สำหรับการประสานแผนพัฒนาท้องถิ่น

องค์การบริหารส่วนตำบลเมืองนาท อำเภอขามสะแกแสง จังหวัดนครราชสีมา

- ก. ยุทธศาสตร์ชาติ 20 ปี ยุทธศาสตร์ที่ 2 ด้านการสร้างความรู้ความสามารถในการแข่งขัน
- ข. แผนพัฒนาเศรษฐกิจและสังคมแห่งชาติ ฉบับที่ 13 หมวดหมายที่ 5 ไทยเป็นประตูการค้า การลงทุนและยุทธศาสตร์ทางโลจิสติกส์ที่สำคัญของภูมิภาค
- ค. Sustainable Development Goals : SDGs เป้าหมายที่ 9 สร้างโครงสร้างพื้นฐานที่มีความทนทาน ส่งเสริมการพัฒนาอุตสาหกรรมที่ครอบคลุมยั่งยืน และส่งเสริมนวัตกรรม
- ง. ยุทธศาสตร์จังหวัด ยุทธศาสตร์ที่ 2 ส่งเสริม พัฒนาโครงสร้างพื้นฐานเพื่อยกระดับเศรษฐกิจ การท่องเที่ยว การค้า การลงทุน อุตสาหกรรมเศรษฐกิจ BCG และเขตเศรษฐกิจพิเศษ
- จ. ยุทธศาสตร์การพัฒนาขององค์การปกครองส่วนท้องถิ่นในเขตจังหวัดที่ 4 ยุทธศาสตร์การพัฒนามาเมือง

2. ยุทธศาสตร์การพัฒนาตามโครงสร้างพื้นฐานและสาธารณูปโภค

2.1 กลยุทธ์ พัฒนาเส้นทางคมนาคมขนส่ง ไฟฟ้า น้ำประปา

(1) แผนงานอุตสาหกรรมและการโยธา

ที่	โครงการ	วัตถุประสงค์	เป้าหมาย (ผลผลิตของโครงการ)	งบประมาณ					ตัวชี้วัด (KPI)	ผลที่คาดว่าจะได้รับ	หน่วยงานที่ จะขอ ประสาน
				2566 (บาท)	2567 (บาท)	2568 (บาท)	2569 (บาท)	2570 (บาท)			
1	ก่อสร้างระบบประปาหมู่บ้าน บ้านเหนือ หมู่ 1 (แบบผิวดินขนาดใหญ่)	เพื่อให้ประชาชนมีน้ำสะอาดเพียงพอสำหรับอุปโภคบริโภค	ก่อสร้างระบบประปาแบบผิวดินขนาดใหญ่ (ตามแบบมาตรฐานกรมทรัพยากรน้ำฯ)	4,500,000	4,500,000	4,500,000	4,500,000	4,500,000	ประชาชนมีความพึงพอใจไม่น้อยกว่า 80%	ประชาชนมีน้ำสะอาดใช้เพื่ออุปโภค บริโภค	จังหวัด นครราชสีมา
2	ก่อสร้างระบบประปาหมู่บ้าน บ้านเหนือ หมู่ 1 (แบบบาดาลขนาดใหญ่)	เพื่อให้ประชาชนมีน้ำสะอาดเพียงพอสำหรับอุปโภคบริโภค	ก่อสร้างระบบประปาแบบบาดาลขนาดใหญ่(ตามแบบมาตรฐานกรมทรัพยากรน้ำฯ)พร้อมติดตั้งระบบสูบน้ำ	4,500,000	4,500,000	4,500,000	4,500,000	4,500,000	ประชาชนมีความพึงพอใจไม่น้อยกว่า 80%	ประชาชนมีน้ำสะอาดใช้เพื่ออุปโภค บริโภค	จังหวัด นครราชสีมา

ที่	โครงการ	วัตถุประสงค์	เป้าหมาย (ผลผลิตของโครงการ)	งบประมาณ					ตัวชี้วัด (KPI)	ผลที่คาดว่าจะได้รับ	หน่วยงานที่ จะขอ ประสาน
				2566 (บาท)	2567 (บาท)	2568 (บาท)	2569 (บาท)	2570 (บาท)			
3	ก่อสร้างระบบประปาหมู่บ้าน บ้านหนองโพธิ์ หมู่ 4 (แบบบาดาล ขนาดกลาง)	เพื่อให้ประชาชนมีน้ำสะอาดเพียงพอสำหรับอุปโภคบริโภค	ก่อสร้างระบบประปาแบบบาดาลขนาดกลาง(ตามแบบมาตรฐานกรมทรัพยากรน้ำฯ)	4,500,000	4,500,000	4,500,000	4,500,000	4,500,000	ประชาชนมีคุณภาพชีวิตที่ดีขึ้น 80%	ประชาชนมีน้ำสะอาดใช้เพื่ออุปโภค บริโภค	จังหวัด นครราชสีมา
4	ก่อสร้างระบบประปาหมู่บ้าน บ้านหนองไร่ หมู่ 7 (แบบบาดาลขนาดใหญ่) ด้วยพลังงานแสงอาทิตย์	เพื่อให้ประชาชนมีน้ำสะอาดเพียงพอสำหรับอุปโภคบริโภค	ก่อสร้างระบบประปาแบบบาดาล ขนาดใหญ่ (ตามแบบมาตรฐานกรมทรัพยากรน้ำฯ)พร้อมติดตั้งระบบสูบน้ำพลังงานแสงอาทิตย์	4,500,000	4,500,000	4,500,000	4,500,000	4,500,000	ประชาชนมีคุณภาพชีวิตที่ดีขึ้น 80%	ประชาชนมีน้ำสะอาดใช้เพื่ออุปโภค บริโภค	จังหวัด นครราชสีมา
5	ก่อสร้างระบบประปาหมู่บ้าน บ้านโนนพฤษ หมู่ 8 (แบบผิวดินขนาดกลาง)	เพื่อให้ประชาชนมีน้ำสะอาดเพียงพอสำหรับอุปโภคบริโภค	ก่อสร้างระบบประปาแบบผิวดินขนาดกลาง(ตามแบบมาตรฐานกรมทรัพยากรน้ำฯ)	4,500,000	4,500,000	4,500,000	4,500,000	4,500,000	ประชาชนมีคุณภาพชีวิตที่ดีขึ้น 80%	ประชาชนมีน้ำสะอาดใช้เพื่ออุปโภค บริโภค	จังหวัด นครราชสีมา
6	ก่อสร้างระบบประปาหมู่บ้าน บ้านโนนเขาดอก หมู่ที่ 9 (แบบผิวดินขนาดกลาง)	เพื่อให้ประชาชนมีน้ำสะอาดเพียงพอสำหรับอุปโภคบริโภค	ก่อสร้างระบบประปาแบบผิวดินขนาดกลาง(ตามแบบมาตรฐานกรมทรัพยากรน้ำฯ)พร้อมติดตั้งระบบสูบน้ำ	4,500,000	4,500,000	4,500,000	4,500,000	4,500,000	ประชาชนมีคุณภาพชีวิตที่ดีขึ้น 80%	ประชาชนมีน้ำสะอาดใช้เพื่ออุปโภค บริโภค	จังหวัด นครราชสีมา

ที่	โครงการ	วัตถุประสงค์	เป้าหมาย (ผลผลิตของโครงการ)	งบประมาณ					ตัวชี้วัด (KPI)	ผลที่คาดว่าจะได้รับ	หน่วยงานที่ จะขอ ประสาน
				2566 (บาท)	2567 (บาท)	2568 (บาท)	2569 (บาท)	2570 (บาท)			
7	ก่อสร้างระบบประปาหมู่บ้าน บำบัดมลพิษทางน้ำ หมู่ที่ 10 (แบบผิวดินขนาดกลาง)	เพื่อให้ประชาชนมีน้ำสะอาดเพียงพอสำหรับอุปโภคบริโภค	ก่อสร้างระบบประปาแบบผิวดินขนาดกลาง(ตามแบบมาตรฐานกรมทรัพยากรน้ำ)พร้อมติดตั้งระบบสูบน้ำ	4,500,000	4,500,000	4,500,000	4,500,000	4,500,000	ประชาชนมีน้ำสะอาดใช้เพื่ออุปโภค บริโภค 80%	จังหวัด นครราชสีมา	
8	ปรับปรุงระบบประปาหมู่บ้าน บ้านเสมา หมู่ที่ 6	เพื่อให้ประชาชนมีน้ำสะอาดเพียงพอสำหรับอุปโภคบริโภค	ปรับปรุงระบบประปาหมู่บ้าน	1,000,000	1,000,000	1,000,000	1,000,000	1,000,000	ประชาชนมีน้ำสะอาดใช้เพื่ออุปโภค บริโภค 80%	จังหวัด นครราชสีมา	
9	โครงการปรับปรุงผิวจราจรแอสฟัลติก คอนกรีต สาย ทข.นม. 1015 - บ้านเหนือ	เพื่อให้ประชาชนสัญจรไปมาได้อย่างสะดวก	ปรับปรุงถนนลาดยางแอสฟัลติกคอนกรีต (AC) (7H) ที่บ้านดอนกร็ดเดิม ขนาดกว้างเฉลี่ย 4.00-5.00 เมตร ยาว 1,200 เมตร หนา 0.04 เมตร มีพื้นที่ลาดยางแอสฟัลต์ (AC) ไม่น้อยกว่า 4,800 ตร.ม.	2,400,000	2,400,000	2,400,000	2,400,000	2,400,000	ประชาชนมีความสะดวกในการคมนาคมมีความปลอดภัยในการใช้ถนนที่ดีขึ้น	จังหวัด นครราชสีมา	
10	ก่อสร้างถนนคอนกรีตเสริมเหล็กสาย บ้านเมืองนาท ต.เมืองนาท - บ้านใจดี ต.หนองหัวพาน	เพื่อให้ประชาชนระหว่างสองตำบลสัญจรไปมาได้อย่างสะดวก	ผิวจราจรกว้าง 5.00 เมตร ยาว 1,500 เมตร หนา 0.15 เมตร หรือมีพื้นที่ไม่น้อยกว่า 7,500 ตารางเมตร	2,000,000	2,000,000	2,000,000	2,000,000	2,000,000	ประชาชนมีความสะดวกในการคมนาคมมีความปลอดภัยในการใช้ถนนที่ดีขึ้น	อบจ.นม/จังหวัด นครราชสีมา	

ที่	โครงการ	วัตถุประสงค์	เป้าหมาย (ผลผลิตของโครงการ)	งบประมาณ					ตัวชี้วัด (KPI)	ผลที่คาดว่าจะได้รับ	หน่วยงานที่ จะขอ ประสาน
				2566 (บาท)	2567 (บาท)	2568 (บาท)	2569 (บาท)	2570 (บาท)			
11	โครงการปรับปรุงผิวจราจรแอสฟัลต์ติกคอนกรีต สาย ทช.นม. 1015 - บ้านทัพวัง	เพื่อให้ประชาชนสัญจรไปมาได้ ความสะดวก	ปรับปรุงถนนลาดยางแอสฟัลต์ติกคอนกรีต (AC) (เทพื้นขนาดคอนกรีตเดิม) ขนาดกว้าง 5.00 เมตร ยาว 970 เมตร ทน 0.04 เมตร หรือมีพื้นที่ลาดยางแอสฟัลต์ (AC) ไม่น้อยกว่า 4,850 ตารางเมตร	2,000,000	2,000,000	2,000,000	2,000,000	2,000,000	ประชาชนมีความพึงพอใจไม่น้อยกว่า 80%	ประชาชนมีความสะดวกในการคมนาคมมีความปลอดภัยในการใช้ถนนที่ดีขึ้น	จังหวัดนครราชสีมา
12	โครงการก่อสร้างถนนคอนกรีตเสริมเหล็ก สายบ้านหนองโพธิ์ - บ้านโคกประจวบ	เพื่อให้ประชาชนระหว่างสองตำบลสัญจรไปมาได้ ความสะดวก	ผิวจราจรกว้าง 5.00 เมตร ยาว 1,500 เมตร	2,000,000	2,000,000	2,000,000	2,000,000	2,000,000	ประชาชนมีความพึงพอใจไม่น้อยกว่า 80%	ประชาชนมีความสะดวกในการคมนาคมมีความปลอดภัยในการใช้ถนนที่ดีขึ้น	อบจ.นม./จังหวัดนครราชสีมา
13	โครงการก่อสร้างถนนคอนกรีตเสริมเหล็ก สายหนองโพธิ์ ซอย 10 - บ้านโคกประจวบ	เพื่อให้ประชาชนระหว่างสองตำบลสัญจรไปมาได้ ความสะดวก	ผิวจราจรกว้าง 5.00 เมตร ยาว 1,500 เมตร	2,000,000	2,000,000	-	-	-	ประชาชนมีความพึงพอใจไม่น้อยกว่า 80%	ประชาชนมีความสะดวกในการคมนาคมมีความปลอดภัยในการใช้ถนนที่ดีขึ้น	อบจ.นม./จังหวัดนครราชสีมา

ที่	โครงการ	วัตถุประสงค์	เป้าหมาย (ผลผลิตของโครงการ)	งบประมาณ					ตัวชี้วัด (KPI)	ผลที่คาดว่าจะได้รับ	หน่วยงานที่ จะขอ ประสาน
				2566 (บาท)	2567 (บาท)	2568 (บาท)	2569 (บาท)	2570 (บาท)			
14	โครงการวางท่อน้ำ สายบึงห้วย ต.เมืองนาท - บ้านนา มาบ ต.ขามสะแกแสง	เพื่อระบายน้ำ ในบึงฤดูฝน	วางท่อน้ำ คสล. จำนวน 3 จุด 1. บ้านห้วย ระยะทาง 450 เมตร พร้อมบ่อพัก 2. บ้านโนนพฤษ ระยะทาง 300 เมตร พร้อมบ่อพัก 3. บ้านหนองโพธิ์ ระยะทาง 800 เมตร พร้อมบ่อพัก	-	-	500,000	500,000	500,000	ประชาชนมี ความพึงพอใจ ไม่น้อยกว่า 80%	ระบายน้ำรวม ซึ่งและรองรับ น้ำเสียจาก บ้านเรือนของ ประชาชน	อบจ.นม/ จังหวัด นครราชสีมา
15	โครงการปรับปรุง อาคารแอสฟัลต์ติก คอนกรีต สาย ทช.นม. 1015- บ้านเสมา	เพื่อให้ประชาชน สัญจรไปมาได้ อย่างสะดวก	ปรับปรุงถนนลาดยางแอส ฟัลต์ติกคอนกรีต (AC) (เท ทับหน้าคอนกรีตเดิม) ขนาดกว้าง 4.00 เมตร ยาว 1,200 เมตร หน้า 0.04 เมตร หรือมีพื้นที่ลาดยาง แอสฟัลต์ (AC) ไม่น้อยกว่า 6,000 ตารางเมตร	2,000,000	2,000,000	2,000,000	2,000,000	2,000,000	ประชาชนมี ความพึงพอใจ ไม่น้อยกว่า 80%	ประชาชนมี ความสะดวกใน การคมนาคม มี ความปลอดภัย ในการใช้ถนนที่ ดีขึ้น	จังหวัด นครราชสีมา

ที่	โครงการ	วัตถุประสงค์	เป้าหมาย (ผลลัพธ์ของโครงการ)	งบประมาณ					ตัวชี้วัด (KPI)	ผลที่คาดว่าจะได้รับ	หน่วยงานที่ จะขอ ประสาน
				2566 (บาท)	2567 (บาท)	2568 (บาท)	2569 (บาท)	2570 (บาท)			
16	โครงการปรับปรุงผิวจราจรแอสฟัลต์ติกคอนกรีต สาย ทช.นม. 1015 - บ้านหนองไร่	เพื่อให้ประชาชนสัญจรไปมาได้อย่างสะดวก	ปรับปรุงถนนลาดยางแอสฟัลต์ติกคอนกรีต (AC) (เทพื้นหน้าคอนกรีตเดิม) ขนาดกว้าง 5.00 เมตร ยาว 470 เมตร ทน 0.04 เมตร หรือมีพื้นที่ลาดยางแอสฟัลต์ (AC) ไม่น้อยกว่า 2,350 ตารางเมตร	2,000,000	2,000,000	2,000,000	2,000,000	2,000,000	ประชาชนมีความพึงพอใจไม่น้อยกว่า 80%	ประชาชนมีความสะดวกในการคมนาคมมีความปลอดภัยในการใช้ถนนที่ดีขึ้น	จังหวัดนครราชสีมา
17	ก่อสร้างถนนคอนกรีตเสริมเหล็ก ปานหนองไร่ หมู่ที่ 7 สายโนนกระถิน - ปานเมืองนาท	เพื่อให้ประชาชนระหว่างสองตำบลสัญจรไปมาได้อย่างสะดวก	ผิวจราจรกว้าง 5.00 เมตร ยาว 2,400 เมตร	1,000,000	1,000,000	1,000,000	1,000,000	1,000,000	ประชาชนมีความพึงพอใจไม่น้อยกว่า 80%	ประชาชนมีความสะดวกในการคมนาคมมีความปลอดภัยในการใช้ถนน	จังหวัดนครราชสีมา
18	ก่อสร้างถนนคอนกรีตเสริมเหล็ก สายบ้านหนองไร่ ต.เสื่อนาท - บ้านเจ็ด ต.หนองหัวพาน	เพื่อให้ประชาชนระหว่างสองตำบลสัญจรไปมาได้อย่างสะดวก	ผิวจราจรกว้าง 5.00 เมตร ยาว 2,540 เมตร	2,000,000	2,000,000	2,000,000	2,000,000	2,000,000	ประชาชนมีความพึงพอใจไม่น้อยกว่า 80%	ประชาชนมีความสะดวกในการคมนาคมมีความปลอดภัยในการใช้ถนนที่ดีขึ้น	อบจ.นม./จังหวัดนครราชสีมา

ที่	โครงการ	วัตถุประสงค์	เป้าหมาย (ผลผลิตของโครงการ)	งบประมาณ					ตัวชี้วัด (KPI)	ผลที่คาดว่าจะได้รับ	หน่วยงานที่ จะขอ ประสาน	
				2566 (บาท)	2567 (บาท)	2568 (บาท)	2569 (บาท)	2570 (บาท)				
19	โครงการปรับปรุงผิว จราจรแอสฟัลต์ติก คอนกรีต สาย ทช.นม. 1015 บ้านเสมา -บ้าน โจัด	เพื่อให้ประชาชน สัญจรไปมาได้ อย่างสะดวก	ช่วงที่ 1 ปรับปรุง ถนนลาดยางแอสฟัลต์ติก คอนกรีต (AC) (เทพัทพนา คอนกรีตเดิม) ขนาดกว้าง 5.00 เมตร ยาว 1,200 เมตร ทน 0.04 เมตร หรือมีพื้นที่ลาดยางแอส ฟัลต์ (AC) ไม่น้อยกว่า 6,000 ตารางเมตร ช่วงที่ 2 ปรับปรุง ถนนลาดยางแอสฟัลต์ (AC) (เทพัทพนาคอนกรีต เดิม) ขนาดกว้าง 5.00 เมตร ยาว 3,000 เมตร หนา 0.04 เมตร หรือมี พื้นที่ลาดยางแอสฟัลต์ (AC) ไม่น้อยกว่า 15,000 ตารางเมตร	-	5,000,000	5,000,000	5,000,000	5,000,000	5,000,000	ประชาชนมี ความพึงพอใจ ไม่น้อยกว่า 80%	ประชาชนมี ความสะดวกใน การคมนาคม มี ความปลอดภัย ในการใช้ถนนที่ ดีขึ้น	จังหวัด นครราชสีมา

ที่	โครงการ	วัตถุประสงค์	เป้าหมาย (ผลผลิตของโครงการ)	งบประมาณ					ตัวชี้วัด (KPI)	ผลที่คาดว่าจะได้รับ	หน่วยงานที่ จะขอ ประสาน
				2566 (บาท)	2567 (บาท)	2568 (บาท)	2569 (บาท)	2570 (บาท)			
20	ก่อสร้างถนนคอนกรีตเสริมเหล็ก สายบ้านใหม่พฤษภัส ต.เมืองนาท - บ้านโคกประจักษ์ อ.โนนสูง ต.พดลสงคราม อ.โนนสูง	เพื่อให้ประชาชนระหว่างสองตำบลสัญจรไปมาได้ อย่างสะดวก	ผิวจราจรกว้าง 5.00 เมตร ยาว 2,000 เมตร	2,000,000	2,000,000	2,000,000	2,000,000	2,000,000	ประชาชนมีความพึงพอใจไม่น้อยกว่า 80%	ประชาชนมีความสะดวกในการคมนาคม มีความปลอดภัยในการใช้ถนนที่ดีขึ้น	อบจ.นม/จังหวัดนครราชสีมา
21	โครงการปรับปรุงผิวจราจรแอสฟัลต์ติกคอนกรีต สายบ้านดอนสูงทว หมู่ที่ 10 ต.เมืองนาท - บ้านโนนงิ้ว ต.ขามสะแกแสง	เพื่อให้ประชาชนระหว่างสองตำบลสัญจรไปมาได้ อย่างสะดวก	ปรับปรุงถนนลาดยางแอสฟัลต์ติกคอนกรีต (AC)(เทพีหน้าคอนกรีตเดิม) ขนาดกว้าง 5.00 เมตร ยาว 700 เมตร หน้า 0.04 เมตร หรือมีพื้นที่ลาดยางแอสฟัลต์ (AC) ไม่น้อยกว่า 3,500 ตารางเมตร	-	-	2,000,000	2,000,000	2,000,000	ประชาชนมีความพึงพอใจไม่น้อยกว่า 80%	ประชาชนมีความสะดวกในการคมนาคม มีความปลอดภัยในการใช้ถนนที่ดีขึ้น	อบจ.นม/จังหวัดนครราชสีมา
22	ก่อสร้างถนนคอนกรีตเสริมเหล็ก สายเนินซำกุดาก ต.เมืองนาท- ดอนน้อย ต.ดอนใหญ่ อ.ตง จ.นครราชสีมา	เพื่อให้ประชาชนระหว่างสองตำบลสัญจรไปมาได้ อย่างสะดวก	ผิวจราจรกว้าง 5.00 เมตร ยาว 1,000 เมตร	2,000,000	2,000,000	2,000,000	2,000,000	2,000,000	ประชาชนมีความพึงพอใจไม่น้อยกว่า 80%	ประชาชนมีความสะดวกในการคมนาคม มีความปลอดภัยในการใช้ถนนที่ดีขึ้น	อบจ.นม/จังหวัดนครราชสีมา

ที่	โครงการ	วัตถุประสงค์	เป้าหมาย (ผลผลิตของโครงการ)	งบประมาณ					ตัวชี้วัด (KPI)	ผลที่คาดว่าจะได้รับ	หน่วยงานที่ จะขอ ประสาน
				2566 (บาท)	2567 (บาท)	2568 (บาท)	2569 (บาท)	2570 (บาท)			
23	โครงการปรับปรุง จราจรแอสฟัลต์ดีก คอนกรีต บ้านดอน ตลิ่งหว้า หมู่ที่ 10 สาย ทางเขากุ่มบ้าน	เพื่อให้ประชาชน ระหว่างสองตำบล สัญจรไปมาได้ อย่างสะดวก	<p>ช่วงที่ 1 ปรับปรุง ถนนลาดยางแอสฟัลต์ดี กคอนกรีต (AC) (เทพั บหน้าคอนกรีตเดิม) ขนาด กว้าง 4.00 เมตร ยาว 570 เมตร หน้า 0.04 เมตร หรือมีพื้นที่ลาด ยางแอสฟัลต์ (AC) ไม ่น้อยกว่า 2,280 ตาราง เมตร</p> <p>ช่วงที่ 2 ปรับปรุง ถนนลาดยางแอสฟัลต์ (AC) (เทพับหน้าคอนกรีต เดิม) ขนาดกว้าง 4.00 เมตร ยาว 460 เมตร หน้า 0.04 เมตร หรือมี พื้นที่ลาดยางแอสฟัลต์ (AC) ไม่น้อยกว่า 1,840 ตารางเมตร</p>	-	2,000,000 (บาท)	2,000,000 (บาท)	2,000,000 (บาท)	2,000,000 (บาท)	ประชาชนมี ความพึงพอใจ ไม่น้อยกว่า 80%	ประชาชนมี ความสะดวกใน การคมนาคม มี ความปลอดภัย ในการใช้ถนนที่ ดีขึ้น	อบจ.นม/ จังหวัด นครราชสีมา

ที่	โครงการ	วัตถุประสงค์	เป้าหมาย (ผลผลิตของโครงการ)	งบประมาณ					ตัวชี้วัด (KPI)	ผลที่คาดว่าจะได้รับ	หน่วยงานที่ จะขอ ประสาน
				2566 (บาท)	2567 (บาท)	2568 (บาท)	2569 (บาท)	2570 (บาท)			
24	ก่อสร้างถนนคอนกรีตเสริมเหล็ก สายบ้านบ้านเหนือ - ดอนตุงหว้า	เพื่อให้ประชาชนระหว่างสองตำบลสัญจรไปมาได้ อย่างสะดวก	ผิวจราจรกว้าง 5.00 เมตร ยาว 2.600 เมตร	2,000,000	2,000,000	2,000,000	2,000,000	2,000,000	ประชาชนมีความพึงพอใจไม่น้อยกว่า 80%	ประชาชนมีความสะดวกในการคมนาคม มีความปลอดภัยในการใช้ถนนที่ดีขึ้น	จังหวัดนครราชสีมา
25	โครงการปรับปรุงถนนดินลูกรัง สายบ้านเหนือ - หนองจาน ต.ชามสะแกแสง	เพื่อให้ประชาชนระหว่างสองตำบลสัญจรไปมาได้ อย่างสะดวก	ผิวจราจรกว้าง 5.00 เมตร ยาว 1,700 เมตร	500,000	500,000	500,000	500,000	500,000	ประชาชนมีความพึงพอใจไม่น้อยกว่า 80%	ประชาชนมีความสะดวกในการคมนาคม มีความปลอดภัยในการใช้ถนนที่ดีขึ้น	จังหวัดนครราชสีมา
26	โครงการปรับปรุงถนนดินลูกรัง สายบ้านดอนตุงหว้า - บ้านหนูก ต.ชามสะแกแสง	เพื่อให้ประชาชนระหว่างสองตำบลสัญจรไปมาได้ อย่างสะดวก	ผิวจราจรกว้าง 5.00 เมตร ยาว 1,500 เมตร	500,000	500,000	500,000	500,000	500,000	ประชาชนมีความพึงพอใจไม่น้อยกว่า 80%	ประชาชนมีความสะดวกในการคมนาคม มีความปลอดภัยในการใช้ถนนที่ดีขึ้น	อบจ.นม/จังหวัดนครราชสีมา

ที่	โครงการ	วัตถุประสงค์	เป้าหมาย (ผลผลิตของโครงการ)	งบประมาณ					ตัวชี้วัด (KPI)	ผลที่คาดว่าจะได้รับ	หน่วยงานที่ จะขอ ประสาน
				2566 (บาท)	2567 (บาท)	2568 (บาท)	2569 (บาท)	2570 (บาท)			
27	โครงการก่อสร้างถนนคอนกรีตเสริมเหล็กสายบ้านคอนตุงหว้า - บ้านหมูก ต.ชามสะแกแสง	เพื่อให้ประชาชนระหว่างสองตำบลสัญจรไปมาได้ อย่างสะดวก	ผิวจราจรกว้าง 5.00 เมตร ยาว 1,500 เมตร	2,000,000	2,000,000	2,000,000	2,000,000	2,000,000	ประชาชนมีความพึงพอใจไม่น้อยกว่า 80%	ประชาชนมีความสะดวกในการเดินทาง มีความปลอดภัยในการใช้ถนนที่ดีขึ้น	อบจ.นม/จังหวัดนครราชสีมา
28	โครงการก่อสร้างสะพานคอนกรีตเสริมเหล็กสาย ทข.นม. 1015 บ้านเสมา	เพื่อให้ประชาชนมีความสะดวกในการคมนาคมขนส่ง	ก่อสร้างสะพานคอนกรีตเสริมเหล็ก ขนาดกว้าง 6.00 เมตร ยาว 20 เมตร	2,000,000	2,000,000	2,000,000	2,000,000	2,000,000	ประชาชนมีความพึงพอใจไม่น้อยกว่า 80%	ประชาชนมีความสะดวกในการเดินทาง มีความปลอดภัยในการใช้ถนนที่ดีขึ้น	อบจ.นม/จังหวัดนครราชสีมา
29	โครงการติดตั้งโคมไฟฟ้าแสงสว่าง สาย ทข.นม.1015 ทยาคาใต้ - หนองหว้าพาม	เพื่อให้ประชาชนสัญจรไปมาได้ สะดวกในยามค่ำคืน	ขยายเขตไฟฟ้า ติดตั้งไฟฟ้าแสงสว่าง	1,000,000	1,000,000	1,000,000	1,000,000	1,000,000	ประชาชนมีความพึงพอใจไม่น้อยกว่า 80%	ประชาชนมีไฟฟ้าแสงสว่าง และมีความปลอดภัยในชีวิตและทรัพย์สิน	กรมทางหลวงชนบท

ที่	โครงการ	วัตถุประสงค์	เป้าหมาย (ผลผลิตของโครงการ)	งบประมาณ					ตัวชี้วัด (KPI)	ผลที่คาดว่าจะได้รับ	หน่วยงานที่ จะขอ ประสาน
				2566 (บาท)	2567 (บาท)	2568 (บาท)	2569 (บาท)	2570 (บาท)			
30	โครงการก่อสร้าง สะพานคอนกรีตเสริม เหล็ก บ้านเหนือ หมู่ที่ 1 สาย ทข.ม.1015 - บ้านเหนือ	เพื่อให้ประชาชนมี ความสะดวกในการ คมนาคมขนส่ง	ก่อสร้างสะพานคอนกรีต เสริมเหล็ก ขนาดกว้าง 6 เมตร ยาว 20 เมตร	-	2,000,000	2,000,000	2,000,000	2,000,000	ประชาชนมี ความพึงพอใจ ไม่น้อยกว่า 80%	ประชาชนมี ความสะดวกในการ คมนาคมขนส่ง ความปลอดภัย ในการใช้ถนนที่ ดีขึ้น	จังหวัด นครราชสีมา /อบจ.นม
31	โครงการก่อสร้างสะพาน คอนกรีตเสริมเหล็ก สาย บ้านเมืองนา หมู่ที่ 2 ต.เมืองนา - บ้านโจด ต.หนองหัวฟาน อ.ขาม สะแกแสง จ. นครราชสีมา	เพื่อให้ประชาชนมี ความสะดวกในการ คมนาคมขนส่ง	ก่อสร้างสะพานคอนกรีต เสริมเหล็ก ขนาดกว้าง 6 เมตร ยาว 20 เมตร	-	2,000,000	2,000,000	2,000,000	2,000,000	ประชาชนมี ความพึงพอใจ ไม่น้อยกว่า 80%	ประชาชนมี ความสะดวกในการ คมนาคมขนส่ง ความปลอดภัย ในการใช้ถนนที่ ดีขึ้น	จังหวัด นครราชสีมา /อบจ.นม
32	โครงการหลังฝนถล่ม ในเขต อบต.เมืองนา (ซ่อมแซมให้ใช้ได้) (ซ่อมแซมให้ใช้ได้)	เพื่อปรับเกรด ซ่อมแซมปรับปรุง ถนนภายในตำบลที่ ชำรุด	ปรับเกรดซ่อมแซม ปรับปรุงถนนภายใน ตำบลที่ชำรุด	100,000	100,000	100,000	100,000	100,000	ประชาชนมี ความพึงพอใจ ไม่น้อยกว่า 80%	ประชาชนมี ความสะดวกในการ คมนาคมขนส่ง ความปลอดภัย ในการใช้ถนนที่ ดีขึ้น	อบจ.นม

ที่	โครงการ	วัตถุประสงค์	เป้าหมาย (ผลผลิตของโครงการ)	งบประมาณ					ตัวชี้วัด (KPI)	ผลที่คาดว่าจะได้รับ	หน่วยงานที่ จะขอ ประสาน
				2566 (บาท)	2567 (บาท)	2568 (บาท)	2569 (บาท)	2570 (บาท)			
33	โครงการติดตั้งโคมไฟ ส่องถนนพลังงาน แสงอาทิตย์ (LED Street Lolar Cell) ต.เมืองนาท อ.ขามสะแกแสง จังหวัดนครราชสีมา	เพื่อแก้ไขปัญหา ความเดือดร้อนของ ประชาชนในการ สัญจรในชวงเวลา ค่ำคืน	ติดตั้งโคมส่องถนน พลังงานแสงอาทิตย์ (Led Street Lolar Cell) พร้อม อุปกรณ์ครบชุด	-	-	2,000,000	2,000,000	2,000,000	ประชาชนมี ความปลอดภัย ในชีวิตและ ทรัพย์สินในการใช้ ถนน	อป.จ.นม	
รวม 33 โครงการ				62,002,566	73,002,567	75,502,569	75,502,569	75,502,570			

รายละเอียดโครงการพัฒนา

แบบ ผ.๐๒/๒

แผนพัฒนาท้องถิ่น (พ.ศ. 2566 - 2570) ฉบับทบทวน ครั้งที่ 1/2567

สำหรับ โครงการที่เกิดสภาพขององค์ปกครองส่วนท้องถิ่นที่ใช้สำหรับการประสานแผนพัฒนาท้องถิ่น

องค์การบริหารส่วนตำบลเมืองนาท อำเภอขามสะแกแสง จังหวัดนครราชสีมา

- ก. ยุทธศาสตร์ชาติ 20 ปี ยุทธศาสตร์ที่ 2 ด้านการสร้างความรู้ความสามารถในการแข่งขัน
- ข. แผนพัฒนาเศรษฐกิจและสังคมแห่งชาติ ฉบับที่ 13 หมวดหมายที่ 5 ไทยเป็นประตูการค้าการลงทุนและยุทธศาสตร์ทางโลจิสติกส์ที่สำคัญของภูมิภาค
- ค. Sustainable Development Goals : SDGs เป้าหมายที่ 9 สร้างโครงสร้างพื้นฐานที่มีความทันสมัยเริ่มการพัฒนาอุตสาหกรรมที่ครอบคลุมยั่งยืน และส่งเสริมนวัตกรรม
- ง. ยุทธศาสตร์จังหวัด ยุทธศาสตร์ที่ 2 ส่งเสริม พัฒนา โครงสร้างพื้นฐานเพื่อยกระดับเศรษฐกิจ การท่องเที่ยว การค้า การลงทุน อุตสาหกรรม เศรษฐกิจ BCG และเขตเศรษฐกิจพิเศษ
- จ. ยุทธศาสตร์การพัฒนาขององค์การปกครองส่วนท้องถิ่นในเขตจังหวัดที่ 1 ยุทธศาสตร์การพัฒนาเมือง

2. ยุทธศาสตร์การพัฒนาด้านโครงสร้างพื้นฐานและสาธารณสุขโรค
2.3 กลยุทธ์ ส่งเสริมและพัฒนาแหล่งน้ำสำหรับอุปโภค บริโภค

(1) แผนงานการเกษตร

ที่	โครงการ	วัตถุประสงค์	เป้าหมาย (ผลผลิตของโครงการ)	งบประมาณ					ตัวชี้วัด (KPI)	ผลที่คาดว่าจะได้รับ	หน่วยงานที่ จะขอ ประสาน
				2566 (บาท)	2567 (บาท)	2568 (บาท)	2569 (บาท)	2570 (บาท)			
1	ก่อสร้างฝายกั้นน้ำคลอง อีสาบเขี้ยว บ้านเหนือ หมู่ 1	เพื่อกักเก็บน้ำไว้ใช้ สำหรับอุปโภค บริโภค	ก่อสร้างฝายน้ำล้น ตามแบบมาตรฐาน มช. 2527	2,000,000	2,000,000	2,000,000	2,000,000	2,000,000	ประชาชนมี ความพึง พอใจไม่น้อย กว่า 80%	ประชาชนมีน้ำ สำหรับอุปโภค บริโภคและมีน้ำ ไว้ใช้ในฤดูแล้ง	อบจ.นม/ จังหวัด นครราชสีมา
2	ก่อสร้างฝายน้ำล้น บ้านพี่พั้ง หมู่ที่ 3	เพื่อกักเก็บน้ำไว้ใช้ สำหรับอุปโภค บริโภค	ก่อสร้างฝายน้ำล้น ตามแบบมาตรฐาน มช. 2527	2,000,000	2,000,000	2,000,000	2,000,000	2,000,000	ประชาชนมี ความพึง พอใจไม่น้อย กว่า 80%	ประชาชนมีน้ำ สำหรับอุปโภค บริโภคและมีน้ำ ไว้ใช้ในฤดูแล้ง	อบจ.นม/ จังหวัด นครราชสีมา

ที่	โครงการ	วัตถุประสงค์	เป้าหมาย (ผลผลิตของโครงการ)	งบประมาณ					ตัวชี้วัด (KPI)	ผลที่คาดว่าจะได้รับ	หน่วยงานที่ จะขอ ประสาน
				2566 (บาท)	2567 (บาท)	2568 (บาท)	2569 (บาท)	2570 (บาท)			
3	ชุดลอกแถมสิ่งเดิมกระทุม โพรง ที่สาธารณประโยชน์ ตำบลเมืองนาท	เพื่ออึกเก็บน้ำไว้ สำหรับอุปโภค บริโภคในฤดูแล้ง	ขนาด 57 ไร่ สีกเฉลี่ย 4.00 เมตร	12,000,000	12,000,000	12,000,000	12,000,000	12,000,000	ประชาชนมี ความพึง พอใจไม่น้อย กว่า 80%	ประชาชนมีน้ำ สำหรับอุปโภค บริโภคและมี น้ำไว้ใช้ในฤดู แล้ง	อบจ.นม/ จังหวัด นครราชสีมา
4	ชุดลอกคลองใหญ่เชื่อม ระหว่างตำบล(บางดอน สูงทพ หมู่ 10 ต.เสีอง นาท อ.ขามสะแกแสง ถึง บ้านโคกประะ ทอม หมู่ 3 ต.พลสงคราม อ.โนนสูง	เพื่ออึกเก็บน้ำไว้ สำหรับอุปโภค บริโภคในฤดูแล้ง	ชุดลอกคลอง กว้างเฉลี่ย 25 เมตร ระยะทาง 13,128 เมตร สีกเฉลี่ย 3.0 เมตร	1,000,000	1,000,000	1,000,000	1,000,000	1,000,000	ประชาชนมี ความพึง พอใจไม่น้อย กว่า 80%	ประชาชนมีน้ำ สำหรับอุปโภค บริโภคและมี น้ำไว้ใช้ในฤดู แล้ง	อบจ.นม/ จังหวัด นครราชสีมา
5	ปรับปรุงฝายน้ำล้น ประชาชนอาสาประจำ หมู่บ้าน บ้านเสมา หมู่ 6	เพื่ออึกเก็บน้ำไว้ใช้ สำหรับอุปโภค บริโภค	ปรับปรุงฝายน้ำล้น	1,000,000	1,000,000	1,000,000	1,000,000	1,000,000	ประชาชนมี ความพึง พอใจไม่น้อย กว่า 80%	ประชาชนมีน้ำ สำหรับอุปโภค บริโภคและมี น้ำไว้ใช้ในฤดู แล้ง	แผนพัฒนา หมู่บ้านเสมา หมู่ที่ 6
6	ก่อสร้างฝายน้ำล้น บ้าน หนองไร่ หมู่ 7	เพื่ออึกเก็บน้ำไว้ใช้ สำหรับอุปโภค บริโภค	ก่อสร้างฝายน้ำล้น ตามแบบมาตรฐาน มช. 2527	2,000,000	2,000,000	2,000,000	2,000,000	2,000,000	ประชาชนมี ความพึง พอใจไม่น้อย กว่า 80%	ประชาชนมีน้ำ สำหรับอุปโภค บริโภคและมี น้ำไว้ใช้ในฤดู แล้ง	อบจ.นม/ จังหวัด นครราชสีมา

ที่	โครงการ	วัตถุประสงค์	เป้าหมาย (ผลลัพธ์ของโครงการ)	งบประมาณ					ตัวชี้วัด (KPI)	ผลที่คาดว่าจะได้รับ	หน่วยงานที่ จะขอ ประสาน
				2566 (บาท)	2567 (บาท)	2568 (บาท)	2569 (บาท)	2570 (บาท)			
7	ก่อสร้างฝายน้ำล้น บ้านโนนพฤษ หมู่ 8	เพื่อกักเก็บน้ำไว้ใช้ สำหรับอุปโภค บริโภค	ก่อสร้างฝายน้ำล้น ตามแบบมาตรฐาน มข. 2527	2,000,000	2,000,000	2,000,000	2,000,000	2,000,000	ประชาชนมี ความพึง พอใจไม่น้อย กว่า 80%	ประชาชนมีน้ำ สำหรับอุปโภค บริโภคและมี น้ำไว้ใช้ในฤดู แล้ง	อบจ.นม/ จังหวัด นครราชสีมา
8	ก่อสร้างฝายน้ำล้นคลอง ทาคินปูน บ้านโนนขาว ต.ปาก หมู่ 9	เพื่อกักเก็บน้ำไว้ใช้ สำหรับอุปโภค บริโภค	ก่อสร้างฝายน้ำล้น ตามแบบมาตรฐาน มข. 2527	2,000,000	2,000,000	2,000,000	2,000,000	2,000,000	ประชาชนมี ความพึง พอใจไม่น้อย กว่า 80%	ประชาชนมีน้ำ สำหรับอุปโภค บริโภคและมี น้ำไว้ใช้ในฤดู แล้ง	อบจ.นม/ จังหวัด นครราชสีมา
9	ก่อสร้างฝายน้ำล้น บ้านเมืองนาท หมู่ที่ 2	เพื่อกักเก็บน้ำไว้ใช้ สำหรับอุปโภค บริโภค	ก่อสร้างฝายน้ำล้น ตามแบบมาตรฐาน มข. 2527	2,000,000	2,000,000	2,000,000	2,000,000	2,000,000	ประชาชนมี ความพึง พอใจไม่น้อย กว่า 80%	ประชาชนมีน้ำ สำหรับอุปโภค บริโภคและมี น้ำไว้ใช้ในฤดู แล้ง	อบจ.นม/ จังหวัด นครราชสีมา
10	ก่อสร้างฝายน้ำล้น บ้าน ดอนตลุง หมู่ที่ 10	เพื่อกักเก็บน้ำไว้ใช้ สำหรับอุปโภค บริโภค	ก่อสร้างฝายน้ำล้น ตามแบบมาตรฐาน มข. 2527	2,000,000	2,000,000	2,000,000	2,000,000	2,000,000	ประชาชนมี ความพึง พอใจไม่น้อย กว่า 80%	ประชาชนมีน้ำ สำหรับอุปโภค บริโภคและมี น้ำไว้ใช้ในฤดู แล้ง	อบจ.นม/ จังหวัด นครราชสีมา

ที่	โครงการ	วัตถุประสงค์	เป้าหมาย (ผลผลิตของโครงการ)	งบประมาณ					ตัวชี้วัด (KPI)	ผลที่คาดว่าจะได้รับ	หน่วยงานที่ จะขอ ประสาน
				2566 (บาท)	2567 (บาท)	2568 (บาท)	2569 (บาท)	2570 (บาท)			
11	โครงการซ่อมแซมฝาย สะพานบ้านห้วย (คลองยาง) หมู่ที่ 5	เพื่อซ่อมแซมฝาย ให้สามารถกักเก็บ น้ำ	ซ่อมแซมฝายสระ ประปา จำนวน 1 แห่ง	500,000	500,000	500,000	500,000	500,000	ประชาชนมี ความพึง พอใจไม่น้อย กว่า 80%	ประชาชนมีน้ำ สำหรับอุปโภค บริโภคและมี น้ำไว้ใช้ในฤดู แล้ง	อบจ.นม/ จังหวัด นครราชสีมา
12	ขุดลอกคลองฝาง (ขวาง) ตำบลเมืองนาท อ.ขาม สะแกแสง จ.นครราชสีมา	เพื่อให้ประชาชนมี แหล่งน้ำสำหรับ อุปโภค บริโภคที่ เพียงพอและกัก เก็บน้ำไว้ใช้ในฤดู แล้ง	ขุดลอกคลองฝาง (ขวาง) บ้านทัพรัง บ้าน ห้วย บ้านหนองโพธิ์ กว้างเฉลี่ย 18.00 เมตร ยาว 4,300 เมตร	2,000,000	2,000,000	2,000,000	2,000,000	2,000,000	ประชาชนมี ความพึง พอใจไม่น้อย กว่า 80%	ประชาชนมีน้ำ สำหรับอุปโภค บริโภคและมี น้ำไว้ใช้ในฤดู แล้ง	อบจ.นม/ จังหวัด นครราชสีมา
รวม 12 โครงการ				30,500,000	30,500,000	30,500,000	30,500,000	30,500,000			

บัญชีครุภัณฑ์ วัสดุ

สำหรับที่ไม่ได้ดำเนินการจัดทำเป็นโครงการพัฒนาท้องถิ่น

แผนพัฒนาท้องถิ่น (พ.ศ. 2566 - 2570) ฉบับทบทวน ครั้งที่ 1/2567

องค์การบริหารส่วนตำบลเมืองนาท อำเภอขามสะแกแสง จังหวัดนครราชสีมา

ประเภทครุภัณฑ์

1. ประเภทครุภัณฑ์การเกษตร

1.1 กลยุทธส่งเสริมและสนับสนุนการป้องกันและควบคุมโรคติดต่อจากนโรคให้บริการตามสาธารณสุข

(1) แผนงานสาธารณสุข

ที่	ครุภัณฑ์	เป้าหมาย (ผลผลิตของครุภัณฑ์)	งบประมาณ				ผลที่คาดว่าจะได้รับ	หน่วยงาน รับผิดชอบหลัก
			2566 (บาท)	2567 (บาท)	2568 (บาท)	2570 (บาท)		
1	จัดซื้อเครื่องพ่นหมอกควัน ป้องกันโรคไข้เลือดออก จำนวน 2 เครื่อง	จัดซื้อเครื่องพ่นหมอกควันเพื่อ ป้องกันโรคไข้เลือดออก จำนวน 2 เครื่อง	118,000	118,000	118,000	118,000	ประชาชนในตำบลเมือง นาทปลอดจากโรค ไข้เลือดออก	สำนัก ปลัด อบต.
รวม			118,000	118,000	118,000	118,000		

1. ประเภทครุภัณฑ์ไฟฟ้าและวิทยุ

2.1 กลยุทธ์ส่งเสริมการเพิ่มศักยภาพของบุคลากรและองค์กรให้มีความสามารถในการพัฒนาท้องถิ่น

(1) แผนงานบริหารทั่วไป

ที่	ครุภัณฑ์	เป้าหมาย (ผลผลิตของครุภัณฑ์)	งบประมาณ				ผลที่คาดว่าจะได้รับ	หน่วยงาน รับผิดชอบหลัก	
			2566 (บาท)	2567 (บาท)	2568 (บาท)	2569 (บาท)			2570 (บาท)
1	จัดซื้อระบบเสียงแบบไร้สาย พร้อมอุปกรณ์และติดตั้ง	ติดตั้งระบบเสียงแบบไร้สายพร้อม อุปกรณ์ จำนวน 1 ชุด	500,000	500,000	500,000	500,000	500,000	เพื่อประชาสัมพันธ์ชุมชน ข่าวสารไปยังหมู่บ้าน ภายในตำบลเสืองนาท	สำนัก ปลัด อบต.
	รวม		500,000	500,000	500,000	500,000	500,000		

1. ประเภทครุภัณฑ์อื่น ๆ

2.1 กลยุทธ์ส่งเสริมและสนับสนุนประสิทธิภาพในการรักษาความสงบเรียบร้อยและความปลอดภัยในชีวิตและทรัพย์สินของประชาชน

(1) แผนงานรักษาความสงบภายใน

ที่	ครุภัณฑ์	เป้าหมาย (ผลผลิตของครุภัณฑ์)	งบประมาณ				ผลที่คาดว่าจะได้รับ	หน่วยงาน รับผิดชอบหลัก	
			2566 (บาท)	2567 (บาท)	2568 (บาท)	2569 (บาท)			2570 (บาท)
1	จัดซื้อไฟสัญญาณจราจรชนิดไฟ กะพริบ	จัดซื้อไฟสัญญาณจราจรชนิดไฟ กะพริบ จำนวน 8 ชุด	60,000	60,000	60,000	60,000	60,000	ลดการเกิดอุบัติเหตุบน ถนน	สำนัก ปลัด อบต.
2	จัดซื้อกระจกโค้ง	จัดซื้อจัดซื้อกระจกโค้ง จำนวน 8 ชุด	20,000	20,000	20,000	20,000	20,000	ลดการเกิดอุบัติเหตุบน ถนน	สำนัก ปลัด อบต.
	รวม		80,000	80,000	80,000	80,000	80,000		

1. ประเภทครุภัณฑ์คอมพิวเตอร์

2.1 กลยุทธ์ส่งเสริมและสนับสนุนประสิทธิภาพในการรักษาความสงบเรียบร้อยและความปลอดภัยในชีวิตและทรัพย์สินของประชาชน

(1) แผนงานรักษาความสงบภายใน

ที่	ครุภัณฑ์	เป้าหมาย (ผลผลิตของครุภัณฑ์)	งบประมาณ					ผลที่คาดว่าจะได้รับ	หน่วยงาน รับผิดชอบหลัก
			2566 (บาท)	2567 (บาท)	2568 (บาท)	2569 (บาท)	2570 (บาท)		
1	จัดซื้อกล้องโทรทัศน์วงจรปิดพร้อมอุปกรณ์ติดตั้ง	จัดซื้อกล้องโทรทัศน์วงจรปิดพร้อมอุปกรณ์ติดตั้ง จำนวน 1 ชุด	800,000	800,000	800,000	800,000	800,000	ประชาชนมีความปลอดภัยในชีวิตและทรัพย์สิน	กองช่างและ สำนักปลัด อบต.
	รวม		800,000	800,000	800,000	800,000	800,000		

1. ประเภทครุภัณฑ์ยานพาหนะและขนส่ง

2.1 กลยุทธ์ส่งเสริมและสนับสนุนประสิทธิภาพในการรักษาความสงบเรียบร้อยและความปลอดภัยในชีวิตและทรัพย์สินของประชาชน

(1) แผนงานรักษาความสงบภายใน

ที่	ครุภัณฑ์	เป้าหมาย (ผลผลิตของครุภัณฑ์)	งบประมาณ					ผลที่คาดว่าจะได้รับ	หน่วยงาน รับผิดชอบหลัก
			2566 (บาท)	2567 (บาท)	2568 (บาท)	2569 (บาท)	2570 (บาท)		
1	จัดซื้อรถบรรทุกน้ำ	จัดซื้อรถบรรทุกน้ำ จำนวน 1 คัน	3,000,000	3,000,000	3,000,000	3,000,000	3,000,000	เพื่อบริการประชาชน กรณีที่เกิดสาธารณภัย และเมื่อยามฉุกเฉิน	กองช่าง
	รวม		3,000,000	3,000,000	3,000,000	3,000,000	3,000,000		

2.2 ส่งเสริมและสนับสนุนให้มีไฟฟ้าแสงสว่างให้ครบทุกพื้นที่

(1) แผนงานและชุมชน

ที่	ครุภัณฑ์	เป้าหมาย (ผลผลิตของครุภัณฑ์)	งบประมาณ				ผลที่คาดว่าจะได้รับ	หน่วยงาน รับผิดชอบหลัก
			2566 (บาท)	2567 (บาท)	2568 (บาท)	2570 (บาท)		
1	โครงการจัดซื้อรถกระบะไฟฟ้า ขนาด 6 ล้อ	จัดซื้อรถกระบะไฟฟ้า ขนาด 6 ล้อ เครื่องยนต์ขนาดไม่ต่ำกว่า กิโลวัตต์	2,500,000	2,500,000	2,500,000	2,500,000	ประชาชนในตำบลเมือง นาทปลดจากโรค ไข้เลือดออก	สำนัก ปลัด อบต.
	รวม		2,500,000	2,500,000	2,500,000	2,500,000		

1. ประเภทครุภัณฑ์การเกษตร

2.1 กลยุทธ์ส่งเสริมและสนับสนุนประสิทธิภาพในการรักษาความสงบเรียบร้อยและความปลอดภัยในชีวิตและทรัพย์สินของประชาชน

(1) แผนงานรักษาความสงบภายใน

ที่	ครุภัณฑ์	เป้าหมาย (ผลผลิตของครุภัณฑ์)	งบประมาณ				ผลที่คาดว่าจะได้รับ	หน่วยงาน รับผิดชอบหลัก
			2566 (บาท)	2567 (บาท)	2568 (บาท)	2570 (บาท)		
1	จัดซื้อเครื่องสูบน้ำหอยโข่ง ขนาด 8 นิ้ว เครื่องยนต์ดีเซล เทรลเลอร์ ลากจูงพร้อมอุปกรณ์ ประกอบการใช้งานพร้อมท่อส่ง น้ำ	จัดซื้อเครื่องสูบน้ำหอยโข่ง ขนาด 8 นิ้ว เครื่องยนต์ดีเซล เทรลเลอร์ลาก จูงพร้อมอุปกรณ์ประกอบการใช้งาน พร้อมท่อส่งน้ำ จำนวน 1 เครื่อง	1,000,000	1,000,000	1,000,000	1,000,000	เพื่อบริการประชาชน กรณีที่เกิดสถานการณ์ภัย และเมื่อยามฉุกเฉิน	กองช่าง, สำนักปลัด อบต.
	รวม		1,000,000	1,000,000	1,000,000	1,000,000		

ส่วนที่ 4

การติดตามและประเมินผล

4.1 การติดตามและประเมินผลยุทธศาสตร์

ตามพระราชบัญญัติกำหนดแผนและขั้นตอนการกระจายอำนาจให้องค์กรปกครองส่วนท้องถิ่น พ.ศ. 2542 ได้กำหนดให้องค์กรปกครองส่วนท้องถิ่น มีอำนาจและหน้าที่ในการจัดทำแผนพัฒนาท้องถิ่นของตนเอง โดยในการจัดทำแผนพัฒนาขององค์กรปกครองส่วนท้องถิ่นนั้น จะต้องดำเนินการตามระเบียบกระทรวงมหาดไทย ว่าด้วยการจัดทำแผนพัฒนาขององค์กรปกครองส่วนท้องถิ่น พ.ศ. 2548 และที่แก้ไขเพิ่มเติม ทั้งนี้ แผนพัฒนาท้องถิ่นจะต้องสอดคล้องกับแผนพัฒนาจังหวัด ยุทธศาสตร์การพัฒนาขององค์กรปกครองส่วนท้องถิ่นในเขตจังหวัด แผนพัฒนาอำเภอ แผนพัฒนาตำบล แผนพัฒนาหมู่บ้านหรือแผนชุมชน อันมีลักษณะเป็นการกำหนดรายละเอียดแผนงาน ดังนั้น จึงต้องมีการกำหนดยุทธศาสตร์การพัฒนาขององค์กรปกครองส่วนท้องถิ่นในเขตจังหวัดขึ้น ตามกระบวนการพิจารณาจากประชาคมท้องถิ่นระดับจังหวัด ร่วมกับคณะกรรมการพัฒนาองค์การบริหารส่วนจังหวัด คณะกรรมการประสานแผนพัฒนาท้องถิ่นระดับจังหวัด ผู้แทนองค์กรปกครองส่วนท้องถิ่นในเขตจังหวัด ร่วมกันจัดทำ ทบทวน หรือเปลี่ยนแปลง ยุทธศาสตร์การพัฒนาขององค์กรปกครองส่วนท้องถิ่นในเขตจังหวัด เพื่อให้การจัดทำแผนพัฒนาขององค์กรปกครองส่วนท้องถิ่นเกิดประสิทธิภาพ ประสิทธิผล โดยนำยุทธศาสตร์การพัฒนาขององค์กรปกครองส่วนท้องถิ่นในเขตจังหวัดไปใช้เป็นแนวทางในการจัดทำแผนพัฒนาท้องถิ่นของตนเองได้ต่อไป และเพื่อให้สามารถบูรณาการกับแผนพัฒนาจังหวัด แผนปฏิบัติการประจำปีของจังหวัดและตอบสนองของความต้องการของประชาชนอันจะนำไปสู่การจัดทำงบประมาณที่มีประสิทธิภาพในท้องถิ่นได้อย่างแท้จริง เป็นเครื่องมือในการพัฒนาท้องถิ่นให้เข้มแข็ง เกิดประโยชน์สูงสุดต่อประชาชนในท้องถิ่น

ดังนั้น องค์กรปกครองส่วนท้องถิ่น จึงต้องกำหนดยุทธศาสตร์การพัฒนาขององค์กรปกครองส่วนท้องถิ่นให้สอดคล้องกับยุทธศาสตร์การพัฒนาขององค์กรปกครองส่วนท้องถิ่นในเขตจังหวัด เพื่อนำไปสู่การบูรณาการร่วมกัน ให้เกิดความสอดคล้องกับแผนพัฒนาจังหวัด สามารถเชื่อมโยงไปสู่แผนพัฒนากลุ่มจังหวัด แผนพัฒนาภาค แผนพัฒนาเศรษฐกิจและสังคมแห่งชาติ ฉบับที่ 12 แผนยุทธศาสตร์ชาติ 20 ปี ไทยแลนด์ 4.0 และในการจัดทำแผนพัฒนาท้องถิ่น (พ.ศ. 2566 – 2570) จะต้องมีการติดตามและติดตามและประเมินผลยุทธศาสตร์เพื่อความสอดคล้องกับแผนพัฒนาท้องถิ่นขององค์กรปกครองส่วนท้องถิ่น ตามระเบียบกระทรวงมหาดไทย ว่าด้วยการจัดทำแผนขององค์กรปกครองส่วนท้องถิ่น พ.ศ. 2548 และที่แก้ไขเพิ่มเติมโดยคณะกรรมการติดตามและประเมินผลแผนพัฒนาท้องถิ่น จะต้องดำเนินการให้คะแนนตามเกณฑ์ที่กำหนดไว้ ซึ่งเป็นส่วนหนึ่งของการติดตามและประเมินผลแผนพัฒนา โดยดำเนินการให้แล้วเสร็จภายในหกสิบวัน นับแต่วันที่ประกาศใช้งบประมาณรายจ่าย รายละเอียดแนวทางการพิจารณาตามหนังสือกระทรวงมหาดไทย ด่วนที่สุด ที่ มท 0810.3/ว 7467 ลงวันที่ 14 ธันวาคม 2563 เรื่อง แนวทางการจัดทำแผนพัฒนาขององค์กรปกครองส่วนท้องถิ่น (พ.ศ. 2566 – 2570) ขององค์กรปกครองส่วนท้องถิ่น ดังนี้

**แนวทางการพิจารณาการติดตามและประเมินผลยุทธศาสตร์
เพื่อความสอดคล้องแผนพัฒนาท้องถิ่นขององค์กรปกครองส่วนท้องถิ่น**

ประเด็นการพิจารณา	คะแนน
1. ข้อมูลสภาพทั่วไปและข้อมูลพื้นฐานขององค์กรปกครองส่วนท้องถิ่น	20
2. การวิเคราะห์สถานการณ์และศักยภาพ	20
3. ยุทธศาสตร์ประกอบด้วย	60
3.1 ยุทธศาสตร์ขององค์กรปกครองส่วนท้องถิ่น	(10)
3.2 ยุทธศาสตร์ขององค์กรปกครองส่วนท้องถิ่นในเขตจังหวัด	(10)
3.3 ยุทธศาสตร์จังหวัด	(10)
3.4 วิสัยทัศน์	(5)
3.5 กลยุทธ์	(5)
3.6 เป้าประสงค์ของแต่ละประเด็นกลยุทธ์	(5)
3.7 จุดยืนทางยุทธศาสตร์	(5)
3.8 แผนงาน	(5)
3.9 ความเชื่อมโยงของยุทธศาสตร์ในภาพรวม	(5)
รวมคะแนน	100

**แนวทางเบื้องต้นในการให้คะแนนแนวทางการพิจารณาการติดตามและประเมินผลยุทธศาสตร์
เพื่อความสอดคล้องแผนพัฒนาท้องถิ่นขององค์กรปกครองส่วนท้องถิ่น**

ประเด็นการพิจารณา	รายละเอียดหลักเกณฑ์	คะแนนเต็ม	คะแนนที่ได้
1. ข้อมูลสภาพทั่วไป และข้อมูลพื้นฐานขององค์กรปกครองส่วนท้องถิ่น	ควรประกอบด้วยข้อมูลดังนี้ (1) ข้อมูลเกี่ยวกับด้านกายภาพ เช่น ที่ตั้งของหมู่บ้าน/ชุมชน/ตำบล ลักษณะภูมิประเทศ ลักษณะภูมิอากาศ ลักษณะของที่ดิน ลักษณะของแหล่งน้ำ ลักษณะของป่าไม้ ฯลฯ ด้านการเมือง/การปกครอง เช่น เขตการปกครอง การเลือกตั้ง ฯลฯ	20 (3)	
	(2) ข้อมูลเกี่ยวกับด้านการเมือง/การปกครอง เช่น เขตการปกครอง การเลือกตั้ง ฯลฯ ประชากร เช่น ข้อมูลเกี่ยวกับจำนวนประชากร และช่วงอายุ และจำนวนประชากร ฯลฯ	(2)	
	(3) ข้อมูลเกี่ยวกับสภาพทางสังคม เช่น การศึกษา สาธารณสุข อาชญากรรม ยาเสพติด การสังคมสงเคราะห์	(2)	
	(4) ข้อมูลเกี่ยวกับระบบบริหารพื้นฐาน เช่น การคมนาคมขนส่ง การไฟฟ้า การประปา โทรศัพท ฯลฯ	(2)	
	(5) ข้อมูลเกี่ยวกับระบบเศรษฐกิจ เช่น การเกษตร การประมง การประศุสัตว์ การบริการ การท่องเที่ยว อุตสาหกรรม การพาณิชย์/กลุ่มอาชีพ แรงงาน ฯลฯ	(2)	
	(6) ข้อมูลเกี่ยวกับศาสนา ประเพณี วัฒนธรรม เช่น การนับถือศาสนา ประเพณี และงานประจำปี ภูมิปัญญาท้องถิ่น ภาษาถิ่น สินค้าพื้นเมืองและของที่ระลึก ฯลฯ และอื่นๆ	(2)	
	(7) ข้อมูลเกี่ยวกับทรัพยากรธรรมชาติ เช่น น้ำ ป่าไม้ ภูเขา คุณภาพของทรัพยากรธรรมชาติ ฯลฯ	(2)	
	(8) การสำรวจและจัดเก็บข้อมูลเพื่อการจัดทำแผนพัฒนาท้องถิ่นหรือการใช้ข้อมูล จปฐ.	(2)	
	(9) การประชุมประชาคมท้องถิ่น รูปแบบ วิธีการ และการดำเนินการประชุมประชาคมท้องถิ่นโดยใช้กระบวนการร่วมคิด ร่วมทำ ร่วมตัดสินใจ ร่วมตรวจสอบ ร่วมรับประโยชน์ ร่วมแก้ไขปัญหา ปรีกษาหารือ แลกเปลี่ยนเรียนรู้ เพื่อแก้ไขปัญหาสำหรับการพัฒนาท้องถิ่นตามอำนาจหน้าที่ขององค์กรปกครองส่วนท้องถิ่น	(3)	

ประเด็น การพิจารณา	รายละเอียดหลักเกณฑ์	คะแนน เต็ม	คะแนน ที่ได้
2. การวิเคราะห์ สภาพการณ์และ ศักยภาพ	<p>ควรประกอบด้วยข้อมูลดังนี้</p> <p>(1) การวิเคราะห์ที่ครอบคลุมความเชื่อมโยง ความสอดคล้องยุทธศาสตร์จังหวัด ยุทธศาสตร์การพัฒนารองขององค์กรปกครองส่วนท้องถิ่นในเขตจังหวัด ยุทธศาสตร์ขององค์กรปกครองส่วนท้องถิ่น นโยบายของผู้บริหารท้องถิ่น รวมถึงความเชื่อมโยงแผนยุทธศาสตร์ชาติ 20 ปี แผนพัฒนาเศรษฐกิจและสังคมแห่งชาติ และ Thailand 4.0</p> <p>(2) การวิเคราะห์การใช้ผังเมืองรวมหรือผังเมืองเฉพาะและการบังคับใช้ผลของการบังคับใช้ สภาพการณ์ที่เกิดขึ้นต่อการพัฒนาท้องถิ่น</p> <p>(3) การวิเคราะห์ทางสังคม เช่น ด้านแรงงาน การศึกษา สาธารณสุข ความยากจน อาชญากรรม ปัญหายาเสพติด เทคโนโลยี จารีต ประเพณี วัฒนธรรม ภูมิปัญญาท้องถิ่น เป็นต้น</p> <p>(4) การวิเคราะห์ทางเศรษฐกิจ ข้อมูลด้านรายได้ครัวเรือน การส่งเสริมอาชีพ กลุ่มอาชีพ กลุ่มทางสังคม การพัฒนาอาชีพและกลุ่มต่างๆ สภาพทางเศรษฐกิจ และความเป็นอยู่ทั่วไป เป็นต้น</p> <p>(5) การวิเคราะห์สิ่งแวดล้อม พื้นที่สีเขียว ธรรมชาติต่างๆ ทางภูมิศาสตร์ กระบวนการหรือสิ่งที่เกิดขึ้น การประดิษฐ์ที่มีผลต่อสิ่งแวดล้อมและการพัฒนา</p> <p>(6) ผลการวิเคราะห์ศักยภาพเพื่อประเมินสถานการณ์การพัฒนาในปัจจุบันและโอกาสการพัฒนาในอนาคตของท้องถิ่น ด้วยเทคนิค SWOT Analysis ที่อาจส่งผลต่อการดำเนินงานได้แก่ S-Strength (จุดแข็ง) W-Weakness (จุดอ่อน) O-Opportunity (โอกาส) และT-Threat (อุปสรรค)</p>	20 (5)	
3. ยุทธศาสตร์	<p>ควรประกอบด้วยข้อมูลดังนี้</p> <p>สอดคล้องกับสภาพสังคม เศรษฐกิจ สิ่งแวดล้อมของท้องถิ่น ประเด็นปัญหา การพัฒนาและแนวทางการพัฒนาที่สอดคล้องกับยุทธศาสตร์ขององค์กรปกครองส่วนท้องถิ่น และเชื่อมโยงหลักประชารัฐแผนยุทธศาสตร์ชาติ 20 ปี แผนพัฒนาเศรษฐกิจและสังคมแห่งชาติ และ Thailand 4.0</p>	60 (10)	
3.1 ยุทธศาสตร์ของ องค์กรปกครองส่วน ท้องถิ่น	<p>สอดคล้องและเชื่อมโยงกับสภาพสังคม เศรษฐกิจ สิ่งแวดล้อมของท้องถิ่น และยุทธศาสตร์จังหวัด และเชื่อมโยงหลักประชารัฐแผนยุทธศาสตร์ชาติ 20 ปี แผนพัฒนาเศรษฐกิจและสังคมแห่งชาติและ Thailand 4.0</p>	(10)	
3.2 ยุทธศาสตร์ของ องค์กรปกครองส่วน ท้องถิ่นในเขตจังหวัด			

ประเด็นการพิจารณา	รายละเอียดหลักเกณฑ์	คะแนนเต็ม	คะแนนที่ได้
3.3 ยุทธศาสตร์จังหวัด	สอดคล้องกับแผนพัฒนากลุ่มจังหวัด ยุทธศาสตร์พัฒนาภาค แผนพัฒนาเศรษฐกิจและสังคมแห่งชาติ แผนการบริหารราชการแผ่นดิน นโยบาย/ยุทธศาสตร์ คสช. และนโยบายรัฐบาล หลักประชาธิรัฐ แผนยุทธศาสตร์ชาติ 20 ปี และThailand 4.0	(10)	
3.4 วิสัยทัศน์	วิสัยทัศน์ ซึ่งมีลักษณะแสดงสถานภาพที่องค์กรปกครองส่วนท้องถิ่นต้องการจะเป็นหรือบรรลุถึงอนาคตอย่างชัดเจน สอดคล้องกับโอกาสและศักยภาพที่เป็นลักษณะเฉพาะขององค์กรปกครองส่วนท้องถิ่นและสัมพันธ์กับโครงการพัฒนา	(5)	
3.5 กลยุทธ์	แสดงให้เห็นช่องทาง วิธีการ ภารกิจหรือสิ่งที่ต้องทำตามอำนาจหน้าที่ขององค์กรปกครองส่วนท้องถิ่นที่จะนำไปสู่การบรรลุวิสัยทัศน์ หรือแสดงให้เห็นถึงความชัดเจนในสิ่งที่จะดำเนินการให้บรรลุวิสัยทัศน์นั้น	(5)	
3.6 เป้าประสงค์ของแต่ละประเด็นกลยุทธ์	เป้าประสงค์ของแต่ละประเด็นกลยุทธ์มีความสอดคล้องและสนับสนุนต่อกลยุทธ์ที่จะเกิดขึ้น มุ่งหมายสิ่งหนึ่งสิ่งใดที่ชัดเจน	(5)	
3.7 จุดยืนทางยุทธศาสตร์ (Positioning)	ความมุ่งมั่นอันแน่วแน่ในการวางแผนพัฒนาท้องถิ่น เพื่อให้บรรลุวิสัยทัศน์ขององค์กรปกครองส่วนท้องถิ่น ซึ่งเกิดจากศักยภาพของพื้นที่จริง ที่จะนำไปสู่ผลสำเร็จทางยุทธศาสตร์	(5)	
3.8 แผนงาน	แผนงานหรือจุดมุ่งหมายเพื่อการพัฒนาในอนาคต กำหนดจุดมุ่งหมายในเรื่องใดเรื่องหนึ่งหรือแผนงานที่เกิดจากเป้าประสงค์ ตัวชี้วัด ค่าเป้าหมาย กลยุทธ์ จุดยืนทางยุทธศาสตร์ขององค์กรปกครองส่วนท้องถิ่นที่มีความชัดเจน นำไปสู่การทำโครงการพัฒนาท้องถิ่นในแผนพัฒนาท้องถิ่น โดยระบุแผนงานและความเชื่อมโยงดังกล่าว	(5)	
3.9 ความเชื่อมโยงของยุทธศาสตร์ในภาพรวม	ความเชื่อมโยงองค์รวมที่นำไปสู่การพัฒนาท้องถิ่นที่เกิดผลผลิต/โครงการจากแผนยุทธศาสตร์ชาติ 20 ปี แผนพัฒนาเศรษฐกิจและสังคมแห่งชาติ ฉบับที่ 13 Thailand 4.0 แผนพัฒนาภาค/แผนพัฒนากลุ่มจังหวัด /แผนพัฒนาจังหวัดยุทธศาสตร์การพัฒนาขององค์กรปกครองส่วนท้องถิ่นในเขตจังหวัด และยุทธศาสตร์ขององค์กรปกครองส่วนท้องถิ่น	(5)	
รวมคะแนน		100	

4.2 การติดตามและประเมินผลโครงการ

ในการจัดทำแผนพัฒนาท้องถิ่น (พ.ศ. 2566 – 2570) ขององค์กรปกครองส่วนท้องถิ่น จะต้องมีการติดตามและประเมินผลโครงการขององค์กรปกครองส่วนท้องถิ่นเพื่อความสอดคล้องแผนพัฒนาท้องถิ่น ตามระเบียบกระทรวงมหาดไทย ว่าด้วยการจัดทำแผนขององค์กรปกครองส่วนท้องถิ่น พ.ศ. 2548 และที่แก้ไขเพิ่มเติม โดยคณะกรรมการติดตามและประเมินผลแผนพัฒนาท้องถิ่น จะต้องดำเนินการให้คะแนนตามเกณฑ์ที่กำหนดไว้ ซึ่งเป็นส่วนหนึ่งของการติดตามและประเมินผลแผนพัฒนา โดยดำเนินการให้แล้วเสร็จภายในหกสิบวัน นับแต่วันที่ประกาศใช้งบประมาณรายจ่าย รายละเอียดแนวทางการพิจารณาตามหนังสือกระทรวงมหาดไทย ด่วนที่สุด ที่ มท 0810.3/ว 7467 ลงวันที่ 14 ธันวาคม 2563 เรื่อง แนวทางการจัดทำแผนพัฒนาขององค์กรปกครองส่วนท้องถิ่น (พ.ศ. 2566 – 2570) ขององค์กรปกครองส่วนท้องถิ่น ดังนี้

**แนวทางการพิจารณาการติดตามและประเมินผลโครงการ
เพื่อความสอดคล้องแผนพัฒนาท้องถิ่น (พ.ศ. 2566 – 2570) ขององค์กรปกครองส่วนท้องถิ่น**

ประเด็นการพิจารณา	คะแนน
1. การสรุปสถานการณ์การพิจารณา	10
2. การประเมินผลการนำแผนพัฒนาท้องถิ่นสี่ปีไปปฏิบัติในเชิงปริมาณ	10
3. การประเมินผลการนำแผนพัฒนาท้องถิ่นสี่ปีไปปฏิบัติในเชิงคุณภาพ	10
4. แผนงานและยุทธศาสตร์การพิจารณา	10
5. โครงการพัฒนา ประกอบด้วย	60
5.1 ความชัดเจนของชื่อโครงการ	(5)
5.2 กำหนดวัตถุประสงค์สอดคล้องกับโครงการ	(5)
5.3 เป้าหมาย (ผลผลิตของโครงการ) มีความชัดเจนนำไปสู่การตั้งงบประมาณได้ถูกต้อง	(5)
5.4 โครงการมีความสอดคล้องกับแผนยุทธศาสตร์ชาติ 20 ปี	(5)
5.5 เป้าหมาย (ผลผลิตของโครงการ) มีความสอดคล้องกับแผนพัฒนาเศรษฐกิจและสังคมแห่งชาติ	(5)
5.6 โครงการมีความสอดคล้องกับ Thailand 4.0	(5)
5.7 โครงการสอดคล้องกับยุทธศาสตร์จังหวัด	(5)
5.8 โครงการแก้ไขปัญหาความยากจนหรือการเสริมสร้างให้ประเทศชาติมั่นคง มั่งคั่ง ยั่งยืน ภายใต้หลักปรัชญา	(5)
5.9 งบประมาณ มีความสอดคล้องกับเป้าหมาย (ผลผลิตของโครงการ)	(5)
5.10 มีการประมาณการราคาถูกต้องตามหลักวิธีการงบประมาณ	(5)
5.11 มีการกำหนดตัวชี้วัด (KPI) และสอดคล้องกับวัตถุประสงค์และผลคาดว่าจะได้รับ	(5)
5.12 ผลที่คาดว่าจะได้รับ สอดคล้องกับวัตถุประสงค์	(5)
รวมคะแนน	100

แนวทางเบื้องต้นในการให้คะแนนแนวทางการพิจารณาการติดตามและประเมินผลโครงการ เพื่อความสอดคล้องแผนพัฒนาท้องถิ่น (พ.ศ. 2566 – 2570) ขององค์กรปกครองส่วนท้องถิ่น

ประเด็นการพิจารณา	รายละเอียดหลักเกณฑ์	คะแนนเต็ม	คะแนนเต็ม
1. การสรุปสถานการณ์การพัฒนา	เป็นการวิเคราะห์กรอบการจัดทำยุทธศาสตร์ขององค์กรปกครองส่วนท้องถิ่น (ใช้การวิเคราะห์ SWOT Analysis/Demand (Demand Analysis)/Global Demand และ Trend ปัจจุบัน และสถานการณ์การเปลี่ยนแปลงที่มีผลต่อการพัฒนา อย่างน้อยต้องประกอบด้วยการวิเคราะห์ศักยภาพด้านเศรษฐกิจ , ด้านสังคม , ด้านทรัพยากรธรรมชาติและสิ่งแวดล้อม)	10	
2. การประเมินผลการนำแผนพัฒนาท้องถิ่นไปปฏิบัติในเชิงปริมาณ	1) การควบคุมที่มีการใช้ตัวเลขต่างๆ เพื่อนำมาใช้วัดผลในเชิงปริมาณ เช่น การวัดจำนวนโครงการ กิจกรรม งานต่างๆ ก็คือผลผลิตนั้นเองว่าเป็นไปตามที่ตั้งเป้าหมายเอาไว้หรือไม่จำนวนที่ดำเนินการจริงตามที่ใดที่กำหนดไว้เท่าไร จำนวนที่ไม่สามารถดำเนินการได้มีจำนวนเท่าไร สามารถอธิบายได้ตามหลัก ประสิทธิภาพ (Efficiency) ของการพัฒนาท้องถิ่นตามอำนาจหน้าที่ที่กำหนดไว้ 2) วิเคราะห์ผลกระทบ/สิ่งที่กระทบ (Impact) โครงการที่ดำเนินการในเชิงปริมาณ (Quantitative)	10	
3. การประเมินผลการนำแผนพัฒนาท้องถิ่นไปปฏิบัติในเชิงคุณภาพ	1) การประเมินประสิทธิผลของแผนพัฒนาในเชิงคุณภาพคือการนำเอาเทคนิคต่างๆ มาใช้เพื่อวัดว่าภารกิจ โครงการ กิจกรรม งานต่างๆ ที่ดำเนินการในพื้นที่นั้นๆ ตรงต่อความต้องการของประชาชนหรือไม่และเป็นไปตามอำนาจหน้าที่หรือไม่ ประชาชนพึงพอใจหรือไม่ สิ่งของ วัสดุ ครุภัณฑ์ การดำเนินการต่างๆ มีสภาพหรือลักษณะถูกต้อง คงทนถาวร สามารถใช้การได้ตามวัตถุประสงค์หรือไม่ ซึ่งเป็นไป ตามหลักประสิทธิผล (Effectiveness) ผลการปฏิบัติราชการที่บรรลุวัตถุประสงค์และเป้าหมายของแผนการปฏิบัติราชการตามที่ได้รับงบประมาณมาดำเนินการ รวมถึงสามารถเทียบเคียงกับส่วนราชการหรือหน่วยงาน 2) วิเคราะห์ผลกระทบ/สิ่งที่กระทบ (Impact) โครงการที่ดำเนินการในเชิงคุณภาพ (Qualitative)	10	

ประเด็นการพิจารณา	รายละเอียดหลักเกณฑ์	คะแนน เต็ม	คะแนน เต็ม
4. แผนงานและยุทธศาสตร์การพัฒนา	<p>1) วิเคราะห์แผนงาน งาน ที่เกิดจากด้านต่าง ๆ มีความสอดคล้องกับยุทธศาสตร์ขององค์กรปกครองส่วนท้องถิ่นในมิติต่างๆ จนนำไปสู่การจัดทำโครงการพัฒนาท้องถิ่นโดยใช้ SWOT Analysis/Demand (Demand Analysis)/Global Demand/Trend หรือหลักการบูรณาการ(integration) กับองค์กรปกครองส่วนท้องถิ่นที่มีพื้นที่ติดต่อกัน</p> <p>2) วิเคราะห์แผนงาน งาน ที่เกิดจากด้านต่าง ๆ ที่สอดคล้องกับการแก้ไขปัญหาความยากจน หลักประชากรรัฐ และหลักปรัชญาเศรษฐกิจพอเพียง และโดยเฉพาะเศรษฐกิจพอเพียงท้องถิ่น (ด้านการเกษตรและแหล่งน้ำ)</p>	10	
5. โครงการพัฒนา 5.1 ความชัดเจนของชื่อโครงการ	<p>ควรประกอบด้วยข้อมูลดังนี้</p> <p>เป็นโครงการที่มีวัตถุประสงค์สนองต่อแผนยุทธศาสตร์การพัฒนาขององค์กรปกครองส่วนท้องถิ่นและดำเนินการเพื่อให้การพัฒนาบรรลุตามวิสัยทัศน์ขององค์กรปกครองส่วนท้องถิ่นที่กำหนดไว้ ชื่อโครงการมีความชัดเจน มุ่งไปเรื่องใดเรื่องหนึ่ง อ่านแล้วเข้าใจได้ว่าจะพัฒนาอะไรในอนาคต</p>	60 (5)	
5.2 กำหนดวัตถุประสงค์สอดคล้องกับโครงการ	<p>มีวัตถุประสงค์ชัดเจน (clear objective) โครงการต้องกำหนดวัตถุประสงค์สอดคล้องกับความเป็นมาของโครงการ สอดคล้องกับหลักการและเหตุผล วิธีการดำเนินงานต้องสอดคล้องกับวัตถุประสงค์ มีความเป็นไปได้ชัดเจนมีลักษณะเฉพาะเจาะจง</p>	(5)	
5.3 เป้าหมาย (ผลผลิตของโครงการ) มีความชัดเจนนำไปสู่การตั้งงบประมาณได้ถูกต้อง	<p>สภาพที่อยากให้เกิดขึ้นในอนาคตเป็นทิศทางที่ต้องไปให้ถึงเป้าหมายต้องชัดเจน สามารถระบุจำนวนเท่าไร กลุ่มเป้าหมายคืออะไร มีผลผลิตอย่างไร กลุ่มเป้าหมาย พื้นที่ดำเนินงาน และระยะเวลาดำเนินงานอธิบายให้ชัดเจนว่าโครงการนี้จะทำที่ไหน เริ่มต้นในช่วงเวลาใดและจบลงเมื่อไร ใครคือกลุ่มเป้าหมายของโครงการ หากกลุ่มเป้าหมาย มีหลายกลุ่ม ให้บอกชัดเจนไปว่าใครคือกลุ่มเป้าหมายหลัก ใครคือกลุ่มเป้าหมายรอง</p>	(5)	
5.4 โครงการมีความสอดคล้องกับแผนยุทธศาสตร์ 20 ปี	<p>โครงการสอดคล้องกับ (1) ความมั่นคง (2) การสร้างความสามารถในการแข่งขัน (3) การพัฒนาและเสริมสร้างศักยภาพคน (4) การสร้างโอกาสความเสมอภาคและเท่าเทียมกันทางสังคม (5) การสร้างการเติบโตบนคุณภาพชีวิตที่เป็นมิตรต่อสิ่งแวดล้อม (6) การปรับสมดุลและพัฒนาระบบการบริหารจัดการภาครัฐ เพื่อให้เกิดความมั่นคง มั่งคั่ง ยั่งยืน</p>	(5)	

ประเด็นการพิจารณา	รายละเอียดหลักเกณฑ์	คะแนน เต็ม	คะแนน เต็ม
5.5 เป้าหมาย (ผลผลิตของโครงการ) มีความสอดคล้องกับแผนพัฒนาเศรษฐกิจและสังคมแห่งชาติ	โครงการมีความสอดคล้องกับแผนพัฒนาเศรษฐกิจและสังคมแห่งชาติ ฉบับที่ 12 โดย (1) ยึดหลักปรัชญาของเศรษฐกิจพอเพียง (2) ยึดคนเป็นศูนย์กลางการพัฒนา (3) ยึดวิสัยทัศน์ภายใต้ยุทธศาสตร์ชาติ 20 ปี (4) ยึดเป้าหมายอนาคตประเทศไทย 2579 (5) ยึดหลักการนำไปสู่การปฏิบัติให้เกิดผลสัมฤทธิ์อย่างจริงจังใน 5 ปีที่ต่อยอดไปสู่ผลสัมฤทธิ์ที่เป็นเป้าหมายระยะยาวภายใต้แนวทางการพัฒนา (1) การยกระดับศักยภาพการแข่งขันและการหลุดพ้นกับดักรายได้ปานกลางสู่รายได้สูง (2) การพัฒนาศักยภาพคนตามช่วงวัยและการปฏิรูประบบเพื่อสร้างสังคมสูงวัยอย่างมีคุณภาพ (3) การลดความเหลื่อมล้ำทางสังคม (4) การรองรับการเชื่อมโยงภูมิภาคและความเป็นเมือง (5) การสร้างความเจริญเติบโตทางเศรษฐกิจและสังคมอย่างเป็นมิตรกับสิ่งแวดล้อม (6) การบริหารราชการแผ่นดินที่มีประสิทธิภาพ	(5)	
5. โครงการพัฒนา (ต่อ) 5.6 โครงการมีความสอดคล้องกับ Thailand 4.0	โครงการมีลักษณะหรือสอดคล้องกับการปรับเปลี่ยนโครงสร้างเศรษฐกิจไปสู่ Value-Based Economy หรือเศรษฐกิจที่ขับเคลื่อนด้วยนวัตกรรม ทำน้อย ได้มาก เช่น (1) เปลี่ยนจากการผลิตสินค้าโภคภัณฑ์ไปสู่สินค้าเชิงนวัตกรรม (2) เปลี่ยนจากการขับเคลื่อนประเทศด้วยภาคอุตสาหกรรมไปสู่การขับเคลื่อนด้วยเทคโนโลยี ความคิดสร้างสรรค์และนวัตกรรม (3) เปลี่ยนจากการเน้นภาคการผลิตสินค้าไปสู่การเน้นภาคบริการมากขึ้น รวมถึงโครงการที่เพิ่มเติมด้วยวิทยาการ ความคิดสร้างสรรค์ นวัตกรรม วิทยาศาสตร์ เทคโนโลยี และการวิจัยและพัฒนาแล้วต่อยอดความได้เปรียบเชิงเปรียบเทียบ เช่น ด้านการเกษตรเทคโนโลยีชีวภาพ สาธารณสุข วัฒนธรรม ฯลฯ	(5)	
5.7 โครงการสอดคล้องกับยุทธศาสตร์จังหวัด	โครงการพัฒนาท้องถิ่นมีความสอดคล้องกับท่วงระยะเวลาของแผนพัฒนาจังหวัดที่ได้กำเนิดขึ้น เพื่อขับเคลื่อนการพัฒนาท้องถิ่นเสมือนหนึ่งการขับเคลื่อนการพัฒนาจังหวัด ซึ่งไม่สามารถแยกส่วนใดส่วนหนึ่งออกจากกันได้ นอกจากนี้โครงการพัฒนาท้องถิ่นต้องเป็นโครงการเชื่อมต่อหรือเดินทางไปด้วยกันกับยุทธศาสตร์จังหวัดที่ได้กำหนดขึ้นเป็นปัจจุบัน	(5)	
5.8 โครงการแก้ไขปัญหาคาใจหรือการเสริมสร้างให้ประเทศชาติมั่นคง มั่งคั่ง ยั่งยืน ภายใต้หลักประชารัฐ	เป็นโครงการที่ดำเนินการภายใต้พื้นฐานความพอเพียงที่ประชาชนดำเนินการเองหรือร่วมดำเนินการ เป็นโครงการต่อยอดและขยายได้ เป็นโครงการที่ประชาชนต้องการเพื่อให้เกิดความยั่งยืน ซึ่งมีลักษณะที่จะให้ท้องถิ่นมีความมั่นคง มั่งคั่ง ยั่งยืน เป็นท้องถิ่นที่พัฒนาแล้วด้วยการพัฒนาปรัชญาเศรษฐกิจพอเพียง	(5)	

ประเด็นการพิจารณา	รายละเอียดหลักเกณฑ์	คะแนน เต็ม	คะแนน เต็ม
5.9 งบประมาณมีความสอดคล้องกับเป้าหมาย (ผลผลิตของโครงการ)	งบประมาณโครงการพัฒนาจะต้องคำนึงถึงหลักสำคัญ ๕ ประการในการจัดทำโครงการได้แก่ (1) ความประหยัด (Economy) (2) ความมีประสิทธิภาพ (Efficiency) (3) ความมีประสิทธิภาพ (Effectiveness) (4) ความยุติธรรม (Equity) (5) ความโปร่งใส (Transparency)	(5)	
5.10 มีการประมาณการราคาถูกต้องตามหลักวิธีการงบประมาณ	การประมาณราคาเพื่อการพัฒนาต้องให้สอดคล้องกับโครงการถูกต้องตามหลักวิชาการทางช่าง หลักของราคากลาง ราคากลางท้องถิ่น มีความโปร่งใส ในการกำหนดราคาและตรวจสอบในเชิงประจักษ์	(5)	
5.11 มีการกำหนดตัวชี้วัด (KPI) และสอดคล้องกับวัตถุประสงค์และผลที่คาดว่าจะได้รับ	มีการกำหนดตัวชี้วัดผลงาน (Key Performance Indicators : KPI) ที่ สามารถวัดได้ (measurable) ใช้บอกประสิทธิผล (effectiveness) ใช้บอกประสิทธิภาพ (efficiency) ได้ เช่น การกำหนดความพึงพอใจ การกำหนดร้อยละ การกำหนดอันเกิดจากผลของวัตถุประสงค์ที่เกิดขึ้นที่สิ่งที่ได้รับ (การคาดการณ์ คาดว่าจะได้รับ)	(5)	
5.12 ผลที่คาดว่าจะได้รับสอดคล้องกับวัตถุประสงค์	ผลที่ได้รับเป็นสิ่งที่เกิดขึ้นได้จริงจากการดำเนินการตามโครงการพัฒนาซึ่งสอดคล้องกับวัตถุประสงค์ที่ตั้งไว้ การได้ผลหรือผลที่เกิดขึ้นจะต้องเท่ากับ วัตถุประสงค์หรือมากกว่าวัตถุประสงค์ ซึ่งการเขียนวัตถุประสงค์ควรคำนึงถึง (1) มีความเป็นไปได้และมีความเฉพาะเจาะจง ในการดำเนินงานตามโครงการ (2) วัดและประเมินผลระดับของความสำเร็จได้ (3) ระบุสิ่งที่ต้องการดำเนินงานอย่างชัดเจนและเฉพาะเจาะจงมากที่สุดและสามารถปฏิบัติได้ (4) เป็นเหตุเป็นผล สอดคล้องกับความเป็นจริง (5) ส่งผลต่อการบ่งบอกเวลาได้	(5)	
รวมคะแนน		100	

4.3 สรุปผลการพัฒนาท้องถิ่น

1) การวัดผลในเชิงปริมาณและเชิงคุณภาพ

(1) การวัดผลในเชิงปริมาณ

ตามที่องค์การบริหารส่วนตำบลสวนหลวง ได้ดำเนินการจัดทำแผนพัฒนาท้องถิ่น ขึ้นมา เพื่อใช้เป็นเครื่องมือในการพัฒนาองค์การบริหารส่วนตำบลให้บรรลุเป้าหมายที่วางไว้ เกิดประสิทธิภาพประสิทธิผลสูงสุดในการแก้ไขปัญหาให้กับประชาชน ในการจัดทำแผนพัฒนาท้องถิ่นนั้น จะต้องมีการติดตามและประเมินแผนพัฒนา ตามระเบียบกระทรวงมหาดไทยว่าด้วยการจัดทำแผนขององค์กรปกครองส่วนท้องถิ่น พ.ศ. 2548 และที่แก้ไขเพิ่มเติม ถึง (ฉบับที่) พ.ศ. 2561 หมวด 6 ข้อ 29

โดยคณะกรรมการติดตามและประเมินแผนพัฒนา เป็นผู้ดำเนินการติดตามและประเมินผลแผนพัฒนา ซึ่งคณะกรรมการจะต้องดำเนินการกำหนดแนวทาง วิธีการในการติดตามและประเมินผลแผนพัฒนาดำเนินการติดตามและประเมินผลแผนพัฒนา รายงานผลและเสนอความเห็นซึ่งได้จากการติดตามและประเมินผลแผนพัฒนาต่อผู้บริหารท้องถิ่น เพื่อให้ผู้บริหารท้องถิ่นเสนอต่อสภาท้องถิ่น และคณะกรรมการพัฒนาท้องถิ่น พร้อมทั้งประกาศผลการติดตามและประเมินผลแผนพัฒนาให้ประชาชนในท้องถิ่นทราบในที่เปิดเผยภายในสิบห้าวันนับแต่วันรายงานผลและเสนอความเห็นดังกล่าวและต้องปิดประกาศไว้เป็นระยะเวลาไม่น้อยกว่าสามสิบวันโดยอย่างน้อยปีละหนึ่งครั้งภายในเดือนธันวาคมของทุกปี

โดยเครื่องมือที่ใช้ในการติดตามและประเมินผลในเชิงปริมาณ มีดังนี้

แบบที่ 1 การกำกับกับการจัดทำแผนยุทธศาสตร์ขององค์กรปกครองส่วนท้องถิ่น

แบบที่ 2 แบบติดตามผลการดำเนินงานขององค์กรปกครองส่วนท้องถิ่น

แบบที่ 3/1 แบบประเมินผลการดำเนินงานตามแผนยุทธศาสตร์

แบบประเมินคุณภาพของแผนพัฒนา

(ตามหนังสือกระทรวงมหาดไทย ด่วนที่สุด ที่ มท 0810.3/ว 2931 ลงวันที่ 15 พฤษภาคม 2562 เรื่อง ชักซ้อมแนวทางการทบทวนแผนพัฒนาท้องถิ่น (พ.ศ. 2561 – 2565) ขององค์กรปกครองส่วนท้องถิ่น)

การติดตามและประเมินผลด้วยระบบ e-plan (www.dla.go.th)

(๒) การวัดผลในเชิงคุณภาพ

การวัดผลเชิงคุณภาพ องค์การบริหารส่วนตำบลสวนหลวง ใช้การสำรวจความพึงพอใจในการวัดผลเชิงคุณภาพโดยภาพรวม โดยได้มีการประเมินความพึงพอใจ ซึ่งการประเมินความพึงพอใจทำให้ทราบถึงผลเชิงคุณภาพในการดำเนินงานขององค์การบริหารส่วนตำบลสวนหลวง ในภาพรวม

โดยเครื่องมือที่ใช้ในการประเมินความพึงพอใจ มีดังนี้

แบบที่ 3/2 แบบประเมินความพึงพอใจต่อผลการดำเนินงานขององค์การบริหารส่วนตำบลสวนหลวง

แบบที่ 3/3 แบบประเมินความพึงพอใจของประชาชนที่มีต่อการให้บริการ

4.4 สรุปผลการพัฒนาท้องถิ่น จากแผนพัฒนาท้องถิ่น พ.ศ. 2561 – 2565

1) การวัดผลในเชิงปริมาณและเชิงคุณภาพ

(1) การวัดผลในเชิงปริมาณ

ตามที่องค์การบริหารส่วนตำบลเมืองนาท ได้ดำเนินการจัดทำแผนพัฒนาท้องถิ่นขึ้นมา เพื่อใช้เป็นเครื่องมือในการพัฒนาองค์การบริหารส่วนตำบลให้บรรลุเป้าหมายที่วางไว้ เกิดประสิทธิภาพประสิทธิผลสูงสุดในการแก้ไขปัญหาให้กับประชาชน ในการจัดทำแผนพัฒนาท้องถิ่นนั้น จะต้องมี การติดตามและประเมินแผนพัฒนา ตามระเบียบกระทรวงมหาดไทยว่าด้วยการจัดทำแผนขององค์กรปกครองส่วนท้องถิ่น พ.ศ. 2548 และที่แก้ไขเพิ่มเติม ถึง (ฉบับที่) พ.ศ. 2561 หมวด 6 ข้อ 29

โดยคณะกรรมการติดตามและประเมินแผนพัฒนา เป็นผู้ดำเนินการติดตามและประเมินผลแผนพัฒนา ซึ่งคณะกรรมการจะต้องดำเนินการกำหนดแนวทาง วิธีการในการติดตามและประเมินผลแผนพัฒนาดำเนินการติดตามและประเมินผลแผนพัฒนา รายงานผลและเสนอความเห็นซึ่งได้จากการติดตามและประเมินผลแผนพัฒนาต่อผู้บริหารท้องถิ่น เพื่อให้ผู้บริหารท้องถิ่นเสนอต่อสภาท้องถิ่น และคณะกรรมการพัฒนาท้องถิ่น พร้อมทั้งประกาศผลการติดตามและประเมินผลแผนพัฒนาให้ประชาชนในท้องถิ่นทราบในที่เปิดเผยภายในสิบห้าวันนับแต่วันรายงานผลและเสนอความเห็นดังกล่าวและต้องปิดประกาศไว้เป็นระยะเวลาไม่น้อยกว่าสามสิบวันโดยอย่างน้อยปีละหนึ่งครั้งภายในเดือนธันวาคมของทุกปี

โดยเครื่องมือที่ใช้ในการติดตามและประเมินผลในเชิงปริมาณ มีดังนี้

แบบที่ 1 การกำกับการจัดทำแผนยุทธศาสตร์ขององค์กรปกครองส่วนท้องถิ่น

แบบที่ 2 แบบติดตามผลการดำเนินงานขององค์กรปกครองส่วนท้องถิ่น

แบบที่ 3/1 แบบประเมินผลการดำเนินงานตามแผนยุทธศาสตร์

แบบประเมินคุณภาพของแผนพัฒนา (ตามหนังสือกระทรวงมหาดไทย ด่วนที่สุด ที่ มท 0810.3/ว 2931 ลงวันที่ 15 พฤษภาคม 2562 เรื่อง ชักซ้อมแนวทางการทบทวนแผนพัฒนาท้องถิ่น (พ.ศ. 2561 – 2565) ขององค์กรปกครองส่วนท้องถิ่น)

การติดตามและประเมินผลด้วยระบบ e-plan (www.dla.go.th)

(๒) การวัดผลในเชิงคุณภาพ

การวัดผลเชิงคุณภาพ องค์การบริหารส่วนตำบลสวนหลวง ใช้การสำรวจความพึงพอใจในการวัดผลเชิงคุณภาพโดยภาพรวม โดยได้มีการประเมินความพึงพอใจ ซึ่งการประเมินความพึงพอใจทำให้ทราบถึงผลเชิงคุณภาพในการดำเนินงานขององค์การบริหารส่วนตำบลเมืองนาท ในภาพรวม

โดยเครื่องมือที่ใช้ในการประเมินความพึงพอใจ มีดังนี้

แบบที่ 3/2 แบบประเมินความพึงพอใจต่อผลการดำเนินงานขององค์การบริหารส่วนตำบลเมืองนาท

แบบที่ 3/3 แบบประเมินความพึงพอใจของประชาชนที่มีต่อการให้บริการ

4.5 ข้อเสนอแนะในการจัดทำแผนพัฒนาท้องถิ่นในอนาคต

(1) ผลกระทบนำไปสู่นาคต

(1.1) ปัญหาสาธารณภัยต่างๆ ที่เกิดขึ้นในองค์กรปกครองส่วนท้องถิ่น อันได้แก่ ภัยแล้ง วาตภัย น้ำท่วม อัคคีภัย ที่เกิดขึ้นและส่งผลกระทบต่อประชาชนในพื้นที่ทำให้เกิดความเสียหายทั้งชีวิตและทรัพย์สิน แนวทางการแก้ไขคือพิจารณาวางแผนการดำเนินการป้องกัน ก่อนเกิดเหตุ ระหว่างเกิดเหตุ หลังเกิดเหตุ บรรจุแผนงาน โครงการ/กิจกรรม

การให้ความช่วยเหลือต่างๆ จัดตั้งศูนย์ช่วยเหลือประชาชนขององค์กรปกครองส่วนท้องถิ่น เพื่อสามารถดำเนินการได้ทันที

(1.2) ปัญหาโรคระบาดที่เกิดจากคน เกิดจากสัตว์ ที่ส่งผลกระทบต่อชีวิตประชาชน และสัตว์ต่างๆ ในตำบล ซึ่งได้แก่ โรคไข้หวัดใหญ่ ไข้หวัดนก โรคมือ เท้า ปาก ที่เกิดขึ้นกับเด็กๆ โรคพิษสุนัขบ้า แนวทางการแก้ไข ปัญหา คือ ฝึกอบรม ประชาสัมพันธ์ อนุรักษ์การป้องกัน ลงพื้นที่ระงับการเกิดโรคระบาด การทำลาย การรักษา

(1.3) ปัญหาประชาชนมีรายได้น้อย การศึกษาต่ำ ประชาชนในตำบลยังมีคนรายได้น้อย มีหนี้สินเยอะ ไม่เพียงพอในการดำรงชีวิต ค่าครองชีพสูง แนวทางการแก้ไขปัญหา ให้ความรู้เกี่ยวกับการประกอบอาชีพ สาธิตการประกอบอาชีพ ช่วยเหลือประชาชนซ่อมแซมบ้านคนจน ผู้มีรายได้น้อย ส่งเสริมด้านการศึกษาโดยการจัดบริการสาธารณสุข ด้านการศึกษา การจัดตั้งศูนย์พัฒนาเด็กเล็ก สนับสนุนกิจกรรมต่างๆ ให้กับเด็กนักเรียน จ้างเด็กนักเรียนในช่วงปิดภาคเรียนเพื่อมีรายได้

(1.4) ปัญหายาเสพติดในตำบลในพื้นที่ยังไม่พบว่ามีการค้ายาเสพติดและยังไม่พบรายงานว่ามีผู้ติดยาเสพติด แต่เพื่อเป็นการป้องกัน มีแนวทางการป้องกัน โดยการลงพื้นที่ค้นหา การรณรงค์ป้องกัน ให้ความรู้กับประชาชนได้ทราบถึงโทษของยาเสพติด

(1.5) ปัญหาการสัญจรไปมาของประชาชนในตำบล เนื่องจาก ในตำบลด้านโครงสร้างพื้นฐาน เส้นทางคมนาคมบางหมู่บ้านยังเป็น ถนนดิน ถนนลูกรัง ช่วงฤดูฝนถนนลื่น เป็นหลุมเป็นบ่อ เกิดปัญหาในการสัญจรไปมาของประชาชน เสี่ยงต่อการเกิดอุบัติเหตุ การคมนาคมล่าช้า แนวทางการแก้ไข จัดทำแผนงาน โครงการก่อสร้างถนนในเส้นทางสำคัญ พิจารณาเสนอสนับสนุนจากหน่วยงานอื่น

(2) ข้อสังเกต ข้อเสนอแนะ ผลจากการพัฒนา

(2.1) ข้อสังเกต จากการสำรวจข้อมูล การลงพื้นที่ในตำบล จะเห็นว่าประชาชนยังมีปัญหา ที่จะต้องดำเนินการแก้ไขอยู่มาก ดังนี้ ด้านการศึกษา สาธารณสุข ความมั่นคงปลอดภัยในชีวิตและทรัพย์สิน การศาสนา ศิลปวัฒนธรรม ประเพณี กีฬา สถานที่พักผ่อนหย่อนใจ สวัสดิการสังคม การเกษตร เศรษฐกิจ อุตสาหกรรม การพัฒนาอาชีพ เส้นทางคมนาคมขนส่ง/ไฟฟ้า/น้ำประปา/แหล่งน้ำเพื่ออุปโภค - บริโภค ด้านทรัพยากรและสิ่งแวดล้อม ชยะมูลฝอยและสิ่งปฏิกูล จากปัญหาด้านต่างๆ ประชาชนไม่สามารถแก้ไขปัญหาเองได้จึงต้องเสนอให้องค์กรปกครองส่วนท้องถิ่นแก้ไข ทำให้มีการเสนอโครงการเข้ามาเป็นจำนวนมาก ซึ่งงบประมาณขององค์กรปกครองส่วนท้องถิ่นนั้นมีจำกัด ไม่เพียงพอต่อการจัดการได้

(2.2) ข้อเสนอแนะ จากข้อสังเกตดังกล่าว มีข้อเสนอแนะในการแก้ไขปัญหาต่าง ๆ ดังนี้ ปัญหาต่าง ๆ ที่ถูกเสนอมายังองค์กรปกครองส่วนท้องถิ่น นั้น ควรนำมาพิจารณาจัดลำดับความสำคัญโดยประชาคมท้องถิ่น ซึ่งมีหลายภาคส่วนประกอบไปด้วย คณะกรรมการพัฒนาขององค์กรปกครองส่วนท้องถิ่น สมาชิกสภาท้องถิ่น ผู้นำหมู่บ้าน ตัวแทนส่วนราชการ รัฐวิสาหกิจ หน่วยงานที่เกี่ยวข้อง ประชาชนทั่วไปร่วมกันพิจารณาจัดลำดับความสำคัญของโครงการ และพิจารณาบรรจุเข้าแผนพัฒนาท้องถิ่นต่อไป กรณีโครงการที่เกินศักยภาพก็ให้้องค์กรปกครองส่วนท้องถิ่นเสนอขอรับการสนับสนุนจากหน่วยงานอื่น

ภาคผนวก



ประกาศองค์การบริหารส่วนตำบลเมืองนาท
เรื่อง ประกาศใช้แผนพัฒนาท้องถิ่น (พ.ศ. ๒๕๖๖ - ๒๕๗๐) ฉบับทบทวน ครั้งที่ ๑/๒๕๖๗
องค์การบริหารส่วนตำบลเมืองนาท

อาศัยความตามระเบียบกระทรวงมหาดไทยว่าด้วยการจัดทำ แผนพัฒนาขององค์กรปกครองส่วนท้องถิ่น พ.ศ. ๒๕๔๘ และแก้ไขเพิ่มเติมถึง (ฉบับที่ ๓) พ.ศ. ๒๕๖๑ องค์การบริหารส่วนตำบลเมืองนาท จึงได้ดำเนินการจัดทำแผนพัฒนาท้องถิ่น (พ.ศ. ๒๕๖๖ - ๒๕๗๐) ฉบับทบทวน ครั้งที่ ๑/๒๕๖๗ ขึ้นโดยผ่านความเห็นชอบของสภาท้องถิ่น ในการประชุมสภาองค์การบริหารส่วนตำบลเมืองนาท สมัยสามัญ สมัยที่ ๓ ครั้งที่ ๑ ประจำปี ๒๕๖๗ เมื่อวันที่ ๘ สิงหาคม ๒๕๖๗ เพื่อให้มีความสอดคล้องกับความต้องการของประชาชน สภาพพื้นที่ สถานการณ์ปัจจุบัน และการให้บริการสาธารณะแก่ประชาชนในพื้นที่ อีกทั้งเพื่อใช้เป็นกรอบในการพิจารณาจัดทำงบประมาณในการพัฒนาท้องถิ่น เพื่อให้เกิดประโยชน์สูงสุดแก่ประชาชนและองค์กรเป็นสำคัญ รายละเอียดสามารถสืบค้นได้ที่ <http://www.muangnat.go.th/index.php>

จึงประกาศให้ทราบโดยทั่วกัน

ประกาศ ณ วันที่ ๑๗ สิงหาคม พ.ศ. ๒๕๖๗

(นายบุญถม เลี้ยงวงษ์)

นายกองค์การบริหารส่วนตำบลเมืองนาท

