

1.1 ลักษณะของแผนพัฒนาสามปี

ตามที่องค์การบริหารส่วนตำบลเมืองนาท ได้จัดทำยุทธศาสตร์การพัฒนาตามแนวทางการวางแผนขององค์การบริหารส่วนตำบลเมืองนาท เพื่อเป็นการเตรียมสำหรับการพัฒนาในอนาคตโดยได้ดำเนินการจัดทำแผนพัฒนาสอดคล้องกับการพัฒนาตามนโยบายของรัฐบาล และแผนพัฒนาเศรษฐกิจและสังคมแห่งชาติ ยุทธศาสตร์การพัฒนาจังหวัด และยุทธศาสตร์การพัฒนาอำเภอ ทั้งในด้านเนื้อหาสาระ กระบวน ขั้นตอน และระยะเวลาดำเนินการ ทั้งนี้องค์การบริหารส่วนตำบลเมืองนาท ได้ดำเนินการจัดทำแผนยุทธศาสตร์พัฒนาดังกล่าวเรียบร้อยแล้ว

เพื่อให้การดำเนินการตามยุทธศาสตร์และแนวทางการพัฒนาที่กำหนดไว้สำเร็จลุล่วงตามวัตถุประสงค์และเป้าหมายการพัฒนาตลอดจนการสนับสนุนในด้านต่าง ๆ ให้กับหน่วยงานที่เกี่ยวข้องกับองค์การบริหารส่วนตำบล จึงได้จัดทำแผนพัฒนาสามปี (พ.ศ.2555 – 2557) ขององค์การบริหารส่วนตำบลเมืองนาทขึ้น

แผนพัฒนาสามปีเป็นการแปลงแผนยุทธศาสตร์การพัฒนาไปสู่การปฏิบัติโดยมีหลักคิดที่ว่าภายใต้ยุทธศาสตร์พัฒนาหนึ่ง ๆ จะมีแนวทางการพัฒนาได้มากกว่าหนึ่งแนวทางและภายใต้แนวทางการพัฒนาหนึ่งจะมีโครงการ/กิจกรรมได้มากกว่าหนึ่งโครงการ/กิจกรรมที่จะต้องนำมาดำเนินการเพื่อให้บรรลุตามวัตถุประสงค์และเป้าหมายที่ต้องการในแต่ละยุทธศาสตร์การพัฒนาซึ่งจะมีผลต่อวัตถุประสงค์ เป้าหมาย จุดมุ่งหมายการพัฒนาที่ยั่งยืน และวิสัยทัศน์ในที่สุด

แผนพัฒนาสามปีเป็นแผนที่มีความสัมพันธ์ใกล้ชิดกับงบประมาณรายจ่ายประจำปี กล่าวคือ องค์การปกครองส่วนท้องถิ่นใช้การวางแผนพัฒนาเป็นเครื่องมือจัดทำงบประมาณรายจ่ายประจำปี โดยนำโครงการ / กิจกรรม จากแผนพัฒนาสามปีในปีที่จะจัดทำงบประมาณรายจ่ายประจำปีไปจัดทำงบประมาณ เพื่อให้กระบวนการจัดทำงบประมาณเป็นไปด้วยความรอบคอบ และผ่านกระบวนการมีส่วนร่วมของประชาชน

1.2 วัตถุประสงค์ของการจัดทำแผนสามปี

1. เพื่อแสดงความสัมพันธ์เชื่อมโยงและสอดคล้องกันระหว่างแผนยุทธศาสตร์การพัฒนาและการจัดทำงบประมาณประจำปี
2. เพื่อแสดงแนวทางการพัฒนาในช่วงสามปีที่มีความสอดคล้องและสามารถตอบสนองต่อยุทธศาสตร์การพัฒนาอย่างมีประสิทธิภาพ
3. เป็นการจัดเตรียมโครงการพัฒนาต่าง ๆ ให้อยู่ในลักษณะที่พร้อมจะบรรจุในงบประมาณประจำปี และนำไปปฏิบัติได้ทันทีเมื่อได้รับงบประมาณ

1.3 ขั้นตอนในการจัดทำแผนพัฒนาสามปี

หลังจากที่ได้มีการกำหนดยุทธศาสตร์การพัฒนาและแนวทางการพัฒนาในแผนยุทธศาสตร์แล้ว จะต้องถึงขั้นตอนในการแปลงสู่การปฏิบัติโดยการจัดทำแผนพัฒนาสามปี ซึ่งได้กำหนดขั้นตอนการจัดทำเป็นแนวทางให้องค์กรปกครองส่วนท้องถิ่นไปดำเนินการ 7 ขั้นตอน ดังนี้

ขั้นตอนที่ 1 การเตรียมการจัดทำแผน

1. หน่วยงานที่รับผิดชอบการจัดทำแผนพัฒนาควรประชุมร่วมกับผู้บริหารท้องถิ่น เพื่อชี้แจงวัตถุประสงค์ ความสำคัญ และความจำเป็นในการจัดทำแผนพัฒนาสามปี เพื่อให้ผู้บริหารทราบถึงภารกิจที่จะต้องดำเนินการต่อไป และดำเนินการเสนอโครงการจัดทำแผนพัฒนาสามปี ห้วงปี พ.ศ. 2555 - 2557 ผ่านปลัดองค์กรปกครองส่วนท้องถิ่นให้ผู้บริหารท้องถิ่นอนุมัติโครงการดังกล่าวจะเป็นการกำหนดทรัพยากรในการจัดทำแผนพัฒนาสามปี และกำหนดปฏิทินการทำงานไว้อย่างเป็นทางการ

2. หน่วยงานที่รับผิดชอบ แจ้างโครงการที่ได้รับอนุมัติให้ผู้เกี่ยวข้องทราบ ได้แก่ คณะกรรมการพัฒนาท้องถิ่น คณะกรรมการสนับสนุนการจัดทำแผนพัฒนาท้องถิ่น หน่วยงานภายในขององค์กรปกครองส่วนท้องถิ่นและประชาคม

ขั้นตอนที่ 2 การคัดเลือกยุทธศาสตร์และแนวทางการพัฒนา

1. ในขั้นตอนนี้ คณะกรรมการสนับสนุนการจัดทำแผนพัฒนาจะสรุปยุทธศาสตร์การพัฒนาและแนวทางการพัฒนาจากแผนยุทธศาสตร์การพัฒนา พร้อมทั้งข้อมูลที่เกี่ยวข้อง ปัญหา ความต้องการของท้องถิ่น รวมทั้งสรุปยุทธศาสตร์การพัฒนาของจังหวัด / อำเภอ และนโยบายของผู้บริหารท้องถิ่นเพื่อนำเสนอต่อคณะกรรมการพัฒนาท้องถิ่น

2. คณะกรรมการพัฒนาท้องถิ่น จัดการประชุมร่วมกับคณะกรรมการพัฒนาท้องถิ่น ประชาคมท้องถิ่นและส่วนราชการที่เกี่ยวข้อง เพื่อร่วมกันพิจารณาโดยในการจัดทำแผนพัฒนาสามปีในครั้งแรกให้เวทีประชุมร่วมกันดังกล่าว คัดเลือกยุทธศาสตร์การพัฒนา แนวทางการพัฒนา

ที่สมควรนำมาใช้เป็นแนวทางการจัดทำแผนพัฒนาสามปี เพื่อเป็นกรอบในการพิจารณาจัดทำโครงการ/กิจกรรมในแผนพัฒนาสามปีต่อไป

แต่สำหรับการจัดทำแผนพัฒนาสามปีครั้งต่อไป (เมื่อครบรอบหนึ่งปี) ให้เวทีการประชุมร่วมพิจารณาทบทวนดูว่าจากยุทธศาสตร์แนวทางการพัฒนาที่ได้คัดเลือก และโครงการ/กิจกรรม ที่กำหนดไว้ยังมีความเหมาะสมหรือไม่ซึ่งในขั้นตอนนี้ในการจัดทำแผนพัฒนาสามปีในปีต่อไป จะสามารถคัดเลือกยุทธศาสตร์การพัฒนา แนวทางการพัฒนาที่จะนำมาใช้เป็นกรอบการจัดทำแผนพัฒนาสามปี

3. เมื่อได้แนวทางการพัฒนาแล้ว เวทีการประชุมร่วมพิจารณาว่าจะมีโครงการ/กิจกรรม อะไรบ้างที่ต้องดำเนินการเพื่อให้บรรลุวัตถุประสงค์ และเป้าหมายของแนวทางการพัฒนาที่คัดเลือก มาใช้เป็นกรอบในการพิจารณา

4. โครงการ/กิจกรรมที่พิจารณาอาจมีเป็นจำนวนมาก ดังนั้น ในขั้นตอนนี้จะต้องดำเนินการ ดังนี้

4.1 พิจารณาความเกี่ยวเนื่องกันระหว่างยุทธศาสตร์หรือระหว่างแนวทางการพัฒนา เช่น ยุทธศาสตร์การพัฒนาด้านเศรษฐกิจฐานรากได้กำหนดแนวทางการพัฒนาสินค้าหนึ่งตำบลหนึ่งผลิตภัณฑ์ โดยเวทีการประชุมร่วมได้กำหนด โครงการพัฒนาด้านการตลาด ซึ่งอาจมีความสัมพันธ์กับยุทธศาสตร์การพัฒนาด้านการท่องเที่ยว ได้กำหนดแนวทางการพัฒนาสถานที่ท่องเที่ยวเชิงประวัติศาสตร์ ศิลปะ วัฒนธรรม โดยได้กำหนดโครงการปรับปรุง สถานที่ประวัติศาสตร์ปราสาทเก่า หากพิจารณาแล้วจะเห็นได้ว่าโครงการทั้งสองที่มาจากยุทธศาสตร์การพัฒนาคนละยุทธศาสตร์กัน แต่มีความเชื่อมโยงและสนับสนุนกันได้ในการเสริมสร้างรายได้ให้แก่ประชาชนโดยการนำผลผลิตมาขายให้นักท่องเที่ยว ซึ่งหากกำหนดในแผนพัฒนาสามปีแล้วจะต้องกำหนดช่วงเวลาการดำเนินงานที่สอดคล้องกัน

4.2 ให้พิจารณานำโครงการ/กิจกรรมจากแผนชุมชนที่เกินขีดความสามารถในการดำเนินการของชุมชนที่สอดคล้องกับยุทธศาสตร์การพัฒนามาประกอบการจัดทำแผนพัฒนาสามปี

4.3 มีการจัดลำดับความสำคัญของโครงการ/กิจกรรม เพื่อที่จะบรรจุลงในแผนพัฒนาสามปีได้อย่างเหมาะสม และนอกจากนั้นยังเป็นการจัดลำดับโครงการไว้เพื่อทำแผนพัฒนาสามปีในช่วงถัดไปด้วย เนื่องจากในการดำเนินงานเพื่อให้บรรลุวัตถุประสงค์ของยุทธศาสตร์การพัฒนาอาจจะต้องใช้เวลาต่อเนื่องนานกว่าสามปี

4.4 เนื่องจากกิจกรรมที่จะต้องดำเนินการมีความหลากหลาย ดังนั้น ในขั้นของการพิจารณากำหนดกิจกรรม องค์กรปกครองส่วนท้องถิ่นจะต้องคำนึงถึงสิ่งต่าง ๆ ดังต่อไปนี้

- งบประมาณรายรับ - รายจ่ายขององค์กรปกครองส่วนท้องถิ่น
- ทรัพยากรการบริหารอื่น ๆ ขององค์กรปกครองส่วนท้องถิ่น
- โครงการที่องค์กรปกครองส่วนท้องถิ่นดำเนินการเอง กล่าวคือ มีขีดความสามารถทั้งทางด้านกำลังเงิน กำลังคน วัสดุอุปกรณ์ และความรู้ทางด้านการบริหารจัดการที่จะดำเนินการได้เอง
- โครงการที่องค์กรปกครองส่วนท้องถิ่นอุดหนุนให้หน่วยงานอื่นดำเนินการ เพื่อให้เกิดประสิทธิภาพในการดำเนินงาน เนื่องจากเป็นงานที่อยู่ในอำนาจหน้าที่ แต่องค์กรปกครองส่วนท้องถิ่นไม่สามารถหรือไม่ประสงค์ดำเนินงาน จึงมอบให้หน่วยงานอื่นดำเนินการแทน โดยการตั้งงบประมาณเป็นเงินอุดหนุนให้ตามระเบียบวิธีการของทางราชการ
- โครงการที่ขอรับการสนับสนุนจากหน่วยงานอื่น ทั้งราชการบริหารส่วนกลาง ส่วนภูมิภาค รัฐวิสาหกิจ หน่วยงานอื่น และภาคเอกชน อันเนื่องมาจากเป็นโครงการขนาดใหญ่หรือเป็นโครงการที่หน่วยงานดังกล่าวเป็นหน่วยปฏิบัติ และมีหน้าที่จัดบริการสาธารณะดังกล่าวอยู่แล้ว

ขั้นตอนที่ 3 การเก็บรวบรวมข้อมูลและการวิเคราะห์ข้อมูล

1. การเก็บรวบรวมข้อมูล

คณะกรรมการสนับสนุนการจัดทำแผนพัฒนาท้องถิ่น ดำเนินการสำรวจและเก็บรวบรวมข้อมูลที่เป็นต่อการจัดทำแผนพัฒนาสามปี ซึ่งนอกจากจะต้องเก็บรวบรวมข้อมูลพื้นฐานทั่วไปแล้ว ยังจะต้องวิเคราะห์ว่ายุทธศาสตร์การพัฒนา แนวทางการพัฒนาที่เลือกต้องการข้อมูลประเภทใดเป็นพิเศษ ต้องการข้อมูลช่วงเวลาใด และจะเก็บข้อมูลจากแหล่งใด เพื่อเป็นข้อมูลที่จะนำมาวิเคราะห์แนวทางการพัฒนาโครงการ / กิจกรรมได้อย่างถูกต้อง โดยในการเก็บรวบรวมข้อมูลจะต้องเก็บรวบรวมข้อมูลทั้งภายในองค์กรและข้อมูลภายนอกเพื่อสามารถนำมาวิเคราะห์ SWOT (การวิเคราะห์ จุดแข็ง จุดอ่อน โอกาส และอุปสรรค) ได้

2. การวิเคราะห์ข้อมูล ประกอบด้วย 4 กิจกรรมหลัก

1. การประเมินผลการพัฒนาที่ผ่านมา
2. การคัดเลือกยุทธศาสตร์การพัฒนา
3. การจัดลำดับความสำคัญของแนวทางการพัฒนา
4. การตัดสินใจเลือกแนวทางการพัฒนาในห้วงสามปี

โดยมีรายละเอียดในแต่ละกิจกรรม ดังนี้

1. การประเมินผลการพัฒนาที่ผ่านมา

คณะกรรมการสนับสนุนการจัดทำแผนพัฒนาท้องถิ่น สรุปผลการพัฒนาที่ผ่านมาและนำเสนอที่ประชุมซึ่งประกอบด้วยคณะกรรมการพัฒนาท้องถิ่น ประชาคมท้องถิ่น และหน่วยงานที่เกี่ยวข้องเพื่อประเมินผลการพัฒนาท้องถิ่นในรอบปีที่ผ่านมา โดยประเมินทั้งในเชิงปริมาณและเชิงคุณภาพ (สำหรับองค์การบริหารส่วนตำบลควรจัดให้มีการประชาคมหมู่บ้านด้วย)

2. การคัดเลือกยุทธศาสตร์การพัฒนา

หลังจากประเมินผลการพัฒนาในรอบปีที่ผ่านมาแล้ว ให้ประชุมตามข้อที่ 1. ร่วมกันคัดเลือกยุทธศาสตร์การพัฒนาในแผนยุทธศาสตร์การพัฒนา รวมทั้งสอดคล้องกับปัญหา ความต้องการของประชาคมชุมชนในห้วงระยะเวลาสามปี (ในกรณีดังกล่าวอาจคัดเลือกทุกยุทธศาสตร์พัฒนามาเป็นกรอบในการจัดทำแผนพัฒนาสามปีก็ได้)

ในกรณีที่เห็นว่ายุทธศาสตร์พัฒนาใด ที่ยังไม่ได้กำหนดในแผนยุทธศาสตร์การพัฒนา แต่มีความจำเป็นเร่งด่วนที่จะต้องกำหนดขึ้นใหม่ก็อาจกำหนดขึ้นได้ แต่ทั้งนี้ต้องแสดงให้เห็นถึงเหตุผลและวัตถุประสงค์ที่มีความสอดคล้องกับจุดมุ่งหมายของการพัฒนาที่ยั่งยืน และวิสัยทัศน์การพัฒนาท้องถิ่น (และนำไปปรับแผนยุทธศาสตร์การพัฒนาต่อไป)

3. การจัดลำดับความสำคัญของแนวทางการพัฒนา

ภายใต้ยุทธศาสตร์จะมีแนวทางการพัฒนาที่หลากหลาย ซึ่งล้วนแต่มีความจำเป็นในการดำเนินการเพื่อบรรลุวัตถุประสงค์ของยุทธศาสตร์การพัฒนาทั้งสิ้น แต่มีความจำเป็นเร่งด่วนมากน้อยแตกต่างกันตามที่ประชุมข้อ 1. จะต้องร่วมกันจัดเรียงลำดับความสำคัญของแนวทางการพัฒนา การจัดลำดับความสำคัญดังกล่าวไม่ได้หมายความว่าแนวทางการพัฒนาที่ถูกทุกแนวทาง ได้รับการพิจารณาแล้วว่าต้องดำเนินการแต่ในห้วงระยะเวลาสามปี นั้น อาจมีแนวทางที่จำเป็นต้องนำมาเน้นการปฏิบัติ

วิธีการจัดลำดับความสำคัญ มีหลายวิธี ตั้งแต่วิธีง่าย ๆ คือประชุมตกลงกัน หรืออาจใช้วิธีการลงคะแนนคัดเลือกโดยใช้บัตรลงคะแนน เพื่อนำมารวมคะแนนและจัดลำดับ วิธีการจัดลำดับความสำคัญที่เป็นวิทยาศาสตร์อาจใช้วิธี **Rating Scale** หรือวิธี **Strategic Issues Graph** หรือวิธีอื่น ๆ ซึ่งองค์กรปกครองส่วนท้องถิ่นแต่ละแห่งสามารถเลือกวิธีการปฏิบัติได้ตามความเหมาะสม

4. การตัดสินใจเลือกแนวทางการพัฒนาในห้วงสามปี

หลังจากการจัดลำดับแนวทางการพัฒนาแล้ว ที่ประชุมตัดสินใจว่าจะนำแนวทางการพัฒนาเหล่านั้นมาดำเนินการ แต่ในการตัดสินใจเลือกนั้น ควรจะได้วิเคราะห์ถึง

ความเป็นไปได้ในทางปฏิบัติ เพราะในการจัดลำดับความสำคัญอาจใช้การตัดสินใจของแต่ละบุคคลเป็นหลัก ดังนั้นเพื่อทบทวนและยืนยันการจัดลำดับว่ามีความเป็นไปได้ในทางปฏิบัติจริงหรือไม่ จึงควรนำแนวทางการพัฒนามาทำการวิเคราะห์ จุดแข็ง จุดอ่อน โอกาส และอุปสรรค (SWOT Analysis) อีกครั้ง

ขั้นตอนที่ 4 การกำหนดวัตถุประสงค์ของแนวทางการพัฒนา

หลังจากได้แนวทางการพัฒนาในช่วงสามปีแล้ว ให้ที่ประชุมร่วมกันพิจารณาคัดเลือกวัตถุประสงค์ของยุทธศาสตร์การพัฒนามาจัดทำเป็นวัตถุประสงค์ของแนวทางการพัฒนาโดยพิจารณาคัดเลือกวัตถุประสงค์ของยุทธศาสตร์การพัฒนาจากแผนการพัฒหน้าที่สอดคล้องกับแนวทางการพัฒนาในช่วงสามปี โดยนำวัตถุประสงค์ดังกล่าวมาจัดทำเป็นวัตถุประสงค์ของแนวทางการพัฒนาในช่วงสามปี

ขั้นตอนที่ 5 การจัดทำรายละเอียดโครงการ / กิจกรรมการพัฒนา

คณะกรรมการสนับสนุนการจัดทำแผนพัฒนาท้องถิ่นพิจารณาคัดเลือกโครงการที่สอดคล้องกับแนวทางการพัฒนาในช่วงสามปีมาจัดทำรายละเอียดโครงการในด้านเป้าหมาย ผลผลิต ผลลัพธ์ งบประมาณ ระยะเวลา ผู้รับผิดชอบ และตัวชี้วัดความสำเร็จ โดยเน้นการศึกษารายละเอียดของกิจกรรมที่จะดำเนินการในปีแรกของแผนพัฒนาสามปี เพื่อให้สามารถนำไปจัดทำงบประมาณรายจ่ายประจำปีได้

ขั้นตอนที่ 6 การจัดทำร่างแผนการพัฒนสามปี

1. คณะกรรมการสนับสนุนการจัดทำแผนพัฒนาท้องถิ่น การจัดทำร่างแผนการพัฒนสามปีโดยมีเค้าโครงแผนพัฒนาสามปี ประกอบด้วย 6 ส่วน ดังนี้

ส่วนที่ 1 บทนำ

ส่วนที่ 2 สภาพทั่วไปและข้อมูลพื้นฐานที่สำคัญขององค์กรปกครองส่วนท้องถิ่น

ส่วนที่ 3 สรุปผลการพัฒนาท้องถิ่นในปีที่ผ่านมา

ส่วนที่ 4 ยุทธศาสตร์และแนวทางการพัฒนาในช่วงสามปี

ส่วนที่ 5 บัญชีโครงการพัฒนา

ส่วนที่ 6 การนำแผนพัฒนาสามปีไปสู่การปฏิบัติและการติดตามประเมินผล

2. คณะกรรมการสนับสนุนการจัดทำแผนพัฒนาท้องถิ่นจัดเวทีประชาคมซึ่งประกอบด้วยคณะกรรมการพัฒนาท้องถิ่น ประชาคมท้องถิ่น และหน่วยงานที่เกี่ยวข้องเพื่อเสนอร่างแผนพัฒนาสามปีและรับฟังความคิดเห็น ข้อเสนอแนะแล้วนำไปปรับปรุงแผนพัฒนาสามปีให้สมบูรณ์ต่อไป

3. คณะกรรมการสนับสนุนการจัดทำแผนพัฒนาท้องถิ่นนำร่างแผนพัฒนาสามปีที่ปรับปรุงเสนอคณะกรรมการพัฒนาท้องถิ่นเพื่อพิจารณา

ขั้นตอนที่ 7 การอนุมัติและประกาศใช้แผนพัฒนาสามปี

1. คณะกรรมการพัฒนาท้องถิ่นเสนอร่างแผนพัฒนาสามปีที่ผ่านการพิจารณาให้ผู้บริหารท้องถิ่นเสนอคณะกรรมการประสานแผนพัฒนาท้องถิ่น หรือเสนอ คณะอนุกรรมการประสานแผนพัฒนาท้องถิ่นระดับอำเภอในกรณีที่มีการมอบอำนาจ เพื่อพิจารณาให้เห็นความเห็นชอบโดยมีกระบวนการเช่นเดียวกับขั้นตอนที่ 9 ของการจัดทำแผนยุทธศาสตร์การพัฒนา

2. ผู้บริหารท้องถิ่นนำร่างแผนพัฒนาสามปีที่ผ่านความเห็นชอบจากคณะกรรมการประสานแผนพัฒนาท้องถิ่น หรือคณะอนุกรรมการประสานแผนพัฒนาท้องถิ่นระดับอำเภอในกรณีที่มีการมอบอำนาจเสนอขอรับอนุมัติจากสภาท้องถิ่น

3. เมื่อสภาท้องถิ่นพิจารณาแผนพัฒนาสามปีแล้วสภาท้องถิ่นจะส่งให้ผู้บริหารท้องถิ่นประกาศใช้แผนพัฒนาสามปีและนำไปปฏิบัติรวมทั้งแจ้งสภาท้องถิ่น คณะกรรมการพัฒนาจังหวัด คณะกรรมการพัฒนาอำเภอ คณะกรรมการประสานแผนพัฒนาท้องถิ่น คณะอนุกรรมการประสานแผนพัฒนาท้องถิ่นและหน่วยงานที่เกี่ยวข้องรวมทั้งประกาศให้ประชาชนและหน่วยงานที่เกี่ยวข้องทราบโดยทั่วกัน

1.4 ประโยชน์ของแผนพัฒนาสามปี

การจัดทำแผนพัฒนาสามปี เป็นเครื่องมือที่ช่วยให้ปกครององค์กรส่วนท้องถิ่นได้พิจารณาอย่างรอบคอบให้เห็นถึงความเชื่อมโยงระหว่างแนวทางการดำเนินงานต่างๆ ที่อาจมีความเชื่อมโยงและส่งผลทั้งในเชิงสนับสนุน และเป็นอุปสรรคต่อกัน เพื่อให้องค์กรปกครองส่วนท้องถิ่นนำมาตัดสินใจกำหนดแนวทางการดำเนินงาน และใช้ทรัพยากรการบริหารของท้องถิ่นอย่างมีประสิทธิภาพ เพื่อให้เกิดประโยชน์สาธารณะสูงสุด

ทรัพยากรการบริหาร โดยทั่วไปประกอบด้วย

- **เงิน** ทั้งเงินงบประมาณขององค์กรปกครองส่วนท้องถิ่น และแหล่งงบประมาณภายนอกรวมทั้งมาตรการประหยัดงบประมาณรายจ่ายด้วย

- **คน** ซึ่งมีความหมายรวมถึงแต่ผู้บริหารท้องถิ่น พนักงานขององค์กรปกครองส่วนท้องถิ่น ทุกระดับซึ่งจะมีความแตกต่าง หลายด้านทั้งความรู้ ทักษะ และทัศนคติ ซึ่งองค์กรปกครองส่วนท้องถิ่นจะต้องนำศักยภาพของกำลังคนเหล่านั้นมาใช้รวมทั้งต้องพัฒนากำลังคนเพื่อเพิ่มประสิทธิภาพการทำงานในองค์กรปกครองส่วนท้องถิ่น และถ้าพิจารณาในความหมายอย่างกว้างและอาจหมายรวมถึงประชาชนในท้องถิ่น ซึ่งจะมีส่วนในการพัฒนาท้องถิ่นด้วย

- **วัสดุอุปกรณ์** หมายถึง เครื่องจักร เครื่องมือ รวมทั้งอาคารสถานที่ที่จะสามารถนำมาใช้ในการบริหารจัดการท้องถิ่นให้เกิดการพัฒนาสูงสุด โดยมีการพัฒนาวัสดุอุปกรณ์ ให้มีความทันสมัย เพื่อรองรับความก้าวหน้าของสังคมโดยรวมได้อย่างเท่าทัน และใช้วัสดุอุปกรณ์ดังกล่าวอย่างเต็มศักยภาพ

- **การบริหารจัดการ** เป็นสิ่งที่ช่วยขับเคลื่อนทรัพยากรทั้งสามประการข้างต้นให้ เป็นไปอย่างมีประสิทธิภาพ และมีสภาพการพัฒนาอย่างยั่งยืน การบริหารจัดการเป็นทั้งศาสตร์ และศิลป์ที่ต้องศึกษาและนำไปปฏิบัติอย่างต่อเนื่อง

สภาพทั่วไปและข้อมูลพื้นฐานขององค์กรปกครองส่วนท้องถิ่น

1. สภาพทั่วไป

1.1 ประวัติความเป็นมา

ตำบลเมืองนาท เป็นหนึ่งใน 7 ตำบลของอำเภอขามสะแกแสง จังหวัดนครราชสีมา ได้รับการยกฐานะจากสภาตำบลเป็นองค์การบริหารส่วนตำบล เมื่อวันที่ 23 กุมภาพันธ์ 2540 ตามประกาศกระทรวงมหาดไทย ในอดีตที่ผ่านมาองค์การบริหารส่วนตำบลเมืองนาท ได้ใช้สถานที่สภาตำบลเป็นที่ทำการชั่วคราว ตั้งอยู่ที่บ้านเมืองนาท หมู่ที่ 2 ตำบลเมืองนาท อำเภอขามสะแกแสง ซึ่งมีสภาพคับแคบเมื่อเทียบกับปริมาณงานขององค์การบริหารส่วนตำบลที่เพิ่มมากขึ้นทุกปี ไม่ว่าจะเป็นงานตามอำนาจหน้าที่ที่ปฏิบัติอยู่เป็นประจำ และงานที่ได้รับการถ่ายโอนจากส่วนราชการต่าง ๆ ตามพระราชบัญญัติกำหนดแผน และขั้นตอนการกระจายอำนาจให้แก่องค์กรปกครองส่วนท้องถิ่น พ.ศ. 2542

เมื่อปี พ.ศ. 2547 สภาองค์การบริหารส่วนตำบลเมืองนาท ได้เห็นสภาพปัญหาดังกล่าว จึงได้อนุมัติงบประมาณให้ดำเนินการก่อสร้างอาคารที่ทำการหลังใหม่ เพื่อเป็นสถานที่ปฏิบัติราชการและบริการประชาชน รวมทั้งเป็นศูนย์ประสานงานการดำเนินกิจกรรมต่าง ๆ ของตำบลเมืองนาท ซึ่งตั้งอยู่ ณ หมู่ที่ 3 ถนนห้วยค่าใต้ - หนองหัวฟาน ตำบลเมืองนาท อำเภอขามสะแกแสง จังหวัดนครราชสีมา อยู่ห่างจากที่ว่าการอำเภอขามสะแกแสงมาทางด้านทิศตะวันออก ระยะทางประมาณ 18 กิโลเมตร โดยได้ดำเนินการก่อสร้างแล้วเสร็จเมื่อ พ.ศ. 2547 และได้เข้ามาปฏิบัติงาน ณ อาคารหลังใหม่ ตั้งแต่เดือน ตุลาคม พ.ศ. 2547 จนถึงปัจจุบัน

1.2 ขนาด ที่ตั้ง และอาณาเขต

องค์การบริหารส่วนตำบลเมืองนาท อำเภอขามสะแกแสง จังหวัดนครราชสีมา มีพื้นที่ 38.7 ตารางกิโลเมตร ที่ตั้ง หมู่ที่ 3 ถนนห้วยค่าใต้ - หนองหัวฟาน อำเภอขามสะแกแสง จังหวัดนครราชสีมา

แผนที่องค์การบริหารส่วนตำบลเมืองนาท



แผนที่องค์การบริหารส่วนตำบลเมืองนาท อำเภอขามสะแกแสง จังหวัดนครราชสีมา

0 0.5 1 2 4 กิโลเมตร

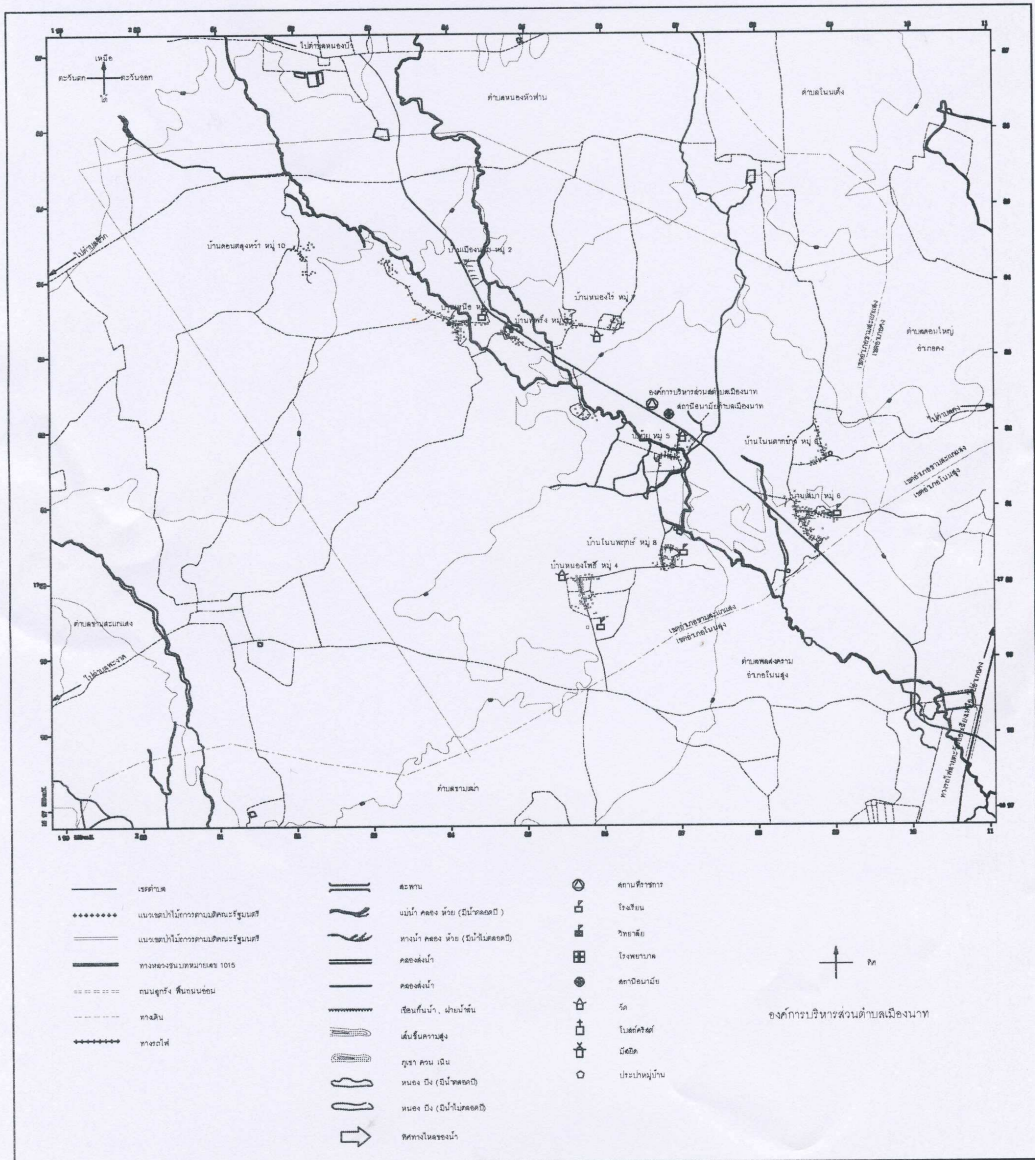

อาณาเขตติดต่อ

| | | | |
|-------------|-----------|----------------|-----------------|
| ทิศเหนือ | ติดต่อกับ | ตำบลหนองหัวฟาน | อำเภอขามสะแกแสง |
| ทิศใต้ | ติดต่อกับ | ตำบลพลสงคราม | อำเภอโนนสูง |
| ทิศตะวันออก | ติดต่อกับ | ตำบลคอนใหญ่ | อำเภอกอง |
| ทิศตะวันตก | ติดต่อกับ | ตำบลขามสะแกแสง | อำเภอขามสะแกแสง |

1.3 ลักษณะภูมิประเทศ

องค์การบริหารส่วนตำบลเมืองนาท ตั้งอยู่ในพื้นที่ภาคตะวันออกเฉียงเหนือลักษณะทั่วไปเป็นที่ราบ ไม่มีพื้นที่ป่าไม้ ไม่มีแหล่งน้ำสายใหญ่ไหลผ่าน มีเพียงลำห้วยขนาดเล็กไหลผ่านสภาพของดินเป็นดินเค็ม มีกรวด ทราย และหน้าดินถูกชะล้าง น้ำใต้ดินมีลักษณะกระด้างและมีความเค็มเจือปนอยู่มาก

1.4 สภาพภูมิอากาศ

| | |
|---------|---|
| ฤดูหนาว | เริ่มตั้งแต่เดือนตุลาคมถึงกลางเดือนกุมภาพันธ์ |
| ฤดูร้อน | เริ่มตั้งแต่กลางเดือนกุมภาพันธ์ ถึงกลางเดือนพฤษภาคม อากาศจะร้อนอบอ้าว ซึ่งในเดือนเมษายนจะเป็นเดือนที่มีอากาศร้อนมากที่สุด |
| ฤดูฝน | เริ่มตั้งแต่กลางเดือนพฤษภาคม ในระยะนี้จะมีความชุ่มชื้นมาก ทำให้มีฝนตกมากตั้งแต่เดือนพฤษภาคมจนถึงกลางเดือนตุลาคมหลังจากนั้นฝนจะเริ่มน้อยลง |

2. สังคมและการปกครอง

2.1 การปกครอง

องค์การบริหารส่วนตำบลเมืองนาทแบ่งการปกครองออกเป็น 10 หมู่บ้าน ดังนี้

| | | | | |
|------------|-----------------|-------------|--------------|---------------|
| หมู่ที่ 1 | บ้านเหนือ | ผู้ใหญ่บ้าน | นายปรานี | ผันกลาง |
| หมู่ที่ 2 | บ้านเมืองนาท | ผู้ใหญ่บ้าน | นางภาวินี | โชติกลาง |
| หมู่ที่ 3 | บ้านทัพร้าง | ผู้ใหญ่บ้าน | นายสุนทร | ศรีวิชา |
| หมู่ที่ 4 | บ้านหนองโพธิ์ | ผู้ใหญ่บ้าน | นายเต็ม | กสิปกลาง |
| หมู่ที่ 5 | บ้านห้วย | ผู้ใหญ่บ้าน | นายโพธิ์ | จงเย็นกลาง |
| หมู่ที่ 6 | บ้านเสมา | กำนัน | นายประจักษ์ | มั่งเจียกกลาง |
| หมู่ที่ 7 | บ้านหนองไร่ | ผู้ใหญ่บ้าน | นายกาฬสินธุ์ | ศรีนอก |
| หมู่ที่ 8 | บ้านโนนพฤษย์ | ผู้ใหญ่บ้าน | นายมานะ | จงปลุกกลาง |
| หมู่ที่ 9 | บ้านโนนข้าวตาก | ผู้ใหญ่บ้าน | นายสุพจน์ | มั่งเจียกกลาง |
| หมู่ที่ 10 | บ้านคอนตลุงหว่า | ผู้ใหญ่บ้าน | นายสมส่วน | วีรหังโส |

- จำนวนหมู่บ้านที่อยู่ในเขตองค์การบริหารส่วนตำบลเมืองนาททั้งหมดมี 8 หมู่บ้าน ได้แก่ หมู่ 1,3,4,5,6,7,8 และ หมู่ 9
- จำนวนหมู่บ้านที่อยู่ในเขตองค์การบริหารส่วนตำบลเมืองนาทบางส่วน มี 2 หมู่บ้าน ได้แก่ หมู่ที่ 2 และหมู่ที่ 10

2.2 ประชากร

องค์การบริหารส่วนตำบลเมืองนาท มีจำนวนประชากรทั้งสิ้น 4,452 คน แยกเป็นชาย 2,236 คน เป็นหญิง 2,216 คน มีความหนาแน่นเฉลี่ย 115 คน/ตารางกิโลเมตร และมีจำนวนครัวเรือน 985 ครัวเรือน แยกเป็นแต่ละหมู่บ้าน ดังนี้

ตารางแสดงจำนวนประชากรและครัวเรือนในเขตองค์การบริหารส่วนตำบลเมืองนาท

| หมู่ที่ | ชื่อหมู่บ้าน | จำนวน ครัวเรือน | จำนวนประชากร | | | หมายเหตุ |
|---------|-----------------|--------------------|--------------|-------|-------|-----------------|
| | | | ชาย | หญิง | รวม | |
| 1 | บ้านเหนือ | 186 | 420 | 426 | 846 | |
| 2 | บ้านเมืองนาท | 14 | 46 | 28 | 74 | เฉพาะในเขต อบต. |
| 3 | บ้านทัพร้าง | 136 | 271 | 258 | 529 | |
| 4 | บ้านหนองโพธิ์ | 93 | 180 | 195 | 375 | |
| 5 | บ้านห้วย | 75 | 195 | 177 | 372 | |
| 6 | บ้านเสมา | 193 | 441 | 455 | 896 | |
| 7 | บ้านหนองไร่ | 141 | 278 | 296 | 574 | |
| 8 | บ้านโนนพฤษดิ์ | 86 | 235 | 219 | 454 | |
| 9 | บ้านโนนข้าวตาก | 33 | 110 | 111 | 211 | |
| 10 | บ้านดอนตลุงห้วย | 28 | 60 | 51 | 111 | เฉพาะในเขต อบต. |
| รวม | | 985 | 2,236 | 2,216 | 4,452 | |

ข้อมูล ณ เดือน เมษายน พ.ศ. 2554

สถิติประชากรจำแนกตามอายุ

| ประชากร | | | ประชากรจำแนกตามอายุและเพศ | | | | | | | | | | | | | | | |
|---------|-------|-------|---------------------------|------|------------|------|------------|------|------------|------|------------|------|------------|------|------------|------|--------------|------|
| รวม | รวม | | ต่ำกว่า 10 ปี | | 10 - 20 ปี | | 21 - 30 ปี | | 31 - 40 ปี | | 41 - 50 ปี | | 51 - 60 ปี | | 61 - 70 ปี | | 70 ปี ขึ้นไป | |
| | ชาย | หญิง | ชาย | หญิง | ชาย | หญิง | ชาย | หญิง | ชาย | หญิง | ชาย | หญิง | ชาย | หญิง | ชาย | หญิง | ชาย | หญิง |
| 4,452 | 2,236 | 2,216 | 280 | 253 | 339 | 259 | 336 | 334 | 406 | 376 | 332 | 362 | 258 | 298 | 156 | 162 | 129 | 172 |

2.3 การศึกษา

1. โรงเรียนประถมศึกษา จำนวน 3 แห่ง ได้แก่
 - โรงเรียนบ้านเหนือท้าวซิ้ง จำนวนครู 9 คน ครูอัตราจ้าง จำนวน 3 คน
นักเรียนทั้งหมด จำนวน 146 คน
ผู้อำนวยการสถานศึกษา นายโสฐพล บณภัทรวรรษ
 - โรงเรียนบ้านหนองโพธิ์นามาบ จำนวนครู 5 คน จำนวนนักเรียน 18 คน
ผู้อำนวยการสถานศึกษา นายมานพ ทรวงทองกลาง
 - โรงเรียนบ้านห้วยโนนพฤษดิ์ จำนวนครู 5 คน จำนวนนักเรียน 54 คน
ผู้อำนวยการสถานศึกษา นายบุญพลอย แอบจันอัด
2. โรงเรียนมัธยมศึกษา จำนวน 1 แห่ง ได้แก่
 - โรงเรียนบ้านเสมา จำนวนครู 9 คน ครูผู้ช่วย 1 คน พนักงานราชการ 2 คน
นักเรียนประถมศึกษา จำนวน 100 คน
นักเรียนมัธยมศึกษา จำนวน 33 คน
ผู้อำนวยการสถานศึกษา นายปัญญา หวังรวมกลาง
3. ที่อ่านหนังสือพิมพ์ประจำหมู่บ้าน 10 แห่ง

2.4 การศาสนาและศิลปวัฒนธรรม

ประชากรในเขตองค์การบริหารส่วนตำบลเมืองนาทนับถือศาสนาพุทธ เป็นสังคมระบบเครือญาติ พี่พวาศัยซึ่งกันและกัน เป็นสังคมเกษตรกรรม และมีองค์กรพื้นฐานระดับตำบล หมู่บ้าน เข้ามามีบทบาท และมีส่วนร่วมในการพัฒนาท้องถิ่นของตนเองมีศิลปวัฒนธรรม ประเพณี ได้แก่ หมอลำ เพลงโคราช มีสถาบันหรือองค์การทางศาสนา ได้แก่

- วัด จำนวน 6 แห่ง ได้แก่
 1. วัดบ้านเหนือ
 2. วัดบ้านท้าวซิ้ง
 3. วัดบ้านหนองโพธิ์
 4. วัดบ้านห้วย
 5. วัดบ้านเสมา
 6. วัดบ้านหนองไร่
- ที่พักสงฆ์ จำนวน 1 แห่ง ได้แก่
 1. สำนักสงฆ์ย่าอุ่มศัทธาธิง

2.5 การสาธารณสุข

1. การให้บริการสาธารณสุข โดยมีสถานบริการ ดังนี้

- โรงพยาบาลส่งเสริมสุขภาพตำบลเมืองนาท จำนวน 1 แห่ง

2. จำนวนบุคลากรด้านสาธารณสุข จำนวน 7 คน มีดังนี้

| | | | |
|----------------|------------|---------|---|
| นายเกียรติพล | พรพิพัฒน์ | ตำแหน่ง | จนท.บริหารงานสาธารณสุข (หน้าสถานีอนามัยบ้านห้วย) |
| นางเฉลิมศรี | อานกำปิง | ตำแหน่ง | พยาบาลวิชาชีพชำนาญการ |
| นายสุรชัย | ศิเศษฐกุล | ตำแหน่ง | นักวิชาการสาธารณสุขชำนาญการ |
| นายสมพงษ์ | จำจอหอ | ตำแหน่ง | เจ้าพนักงานสาธารณสุขปฏิบัติงาน |
| นายเอกรัฐ | ทองดินอก | ตำแหน่ง | เจ้าพนักงานสาธารณสุขปฏิบัติงาน |
| นางจินตนา | นิมกลาง | ตำแหน่ง | พนักงานผู้ช่วยเจ้าหน้าที่สถานีอนามัย |
| นางสาวรัฐกานต์ | จงแต่งกลาง | ตำแหน่ง | ผู้ช่วยพนักงานสถานีอนามัย |

3. อัตราการมีและการใช้ส้วมราดน้ำ 100 %

3. โครงสร้างพื้นฐาน

3.1 การคมนาคม

- ถนนคอนกรีตเสริมเหล็ก (ค.ส.ล.) จำนวน 10 สาย ระยะทาง 2.300 กิโลเมตร
- ถนนลาดยาง (อบจ.) จำนวน - สาย ระยะทาง - กิโลเมตร
- ถนนลาดยาง (กรมทางหลวงชนบท) จำนวน - สาย ระยะทาง - กิโลเมตร
- ถนนหินคลุก จำนวน 3 สาย ระยะทาง 2.500 กิโลเมตร
- ถนนลูกรัง จำนวน 3 สาย ระยะทาง 1.350 กิโลเมตร
- ถนนดิน จำนวน 1 สาย ระยะทาง 1.500 กิโลเมตร

3.2 การสื่อสารและการโทรคมนาคม

- โทรศัพท์สาธารณะ จำนวน 17 แห่ง
- หอกระจายข่าว จำนวน 10 แห่ง

3.3 สาธารณูปโภค

- การไฟฟ้าเขตตำบลเมืองนาท เป็นชุมชนชนบท ระบบการไฟฟ้าขยายทั่วทั้ง

ตำบลประชากรมีไฟฟ้าใช้ครบทุกครัวเรือน

- การประปา มีประปาหมู่บ้านจำนวน 10 แห่ง

3.4 นันทนาการ

- สนามกีฬาของ อบต. เมืองนาท จำนวน 1 แห่ง
- ลานกีฬาในเขตตำบลเมืองนาท จำนวน 7 แห่ง

4. สภาพทางเศรษฐกิจ

อาชีพ

ประชากรร้อยละ 90 ประกอบอาชีพเกษตรกรรมโดยอาชีพหลัก ได้แก่ ทำนา ทำไร่ เช่น ปลูกข้าว ข้าวโพด อ้อย มันสำปะหลัง พริก ถั่วลิสง และประชากรร้อยละ 10 ประกอบอาชีพอื่น ๆ เช่น ค้าขาย รับจ้างทั่วไป รับราชการ เป็นต้น

การพาณิชย์

| | | |
|---------------------|----|------|
| - ป้ายน้ำมันและก๊าซ | - | แห่ง |
| - ธนาคาร | - | แห่ง |
| - โรงงานอุตสาหกรรม | - | แห่ง |
| - โรงเรียน | 9 | แห่ง |
| - ร้านค้า | 38 | แห่ง |

5. ข้อมูลแหล่งน้ำ ที่ดิน ป่าไม้ และการใช้ประโยชน์

สภาพพื้นที่ของตำบลเมืองนาท มีลักษณะเป็นพื้นที่ราบสูง แหล่งน้ำธรรมชาติมีน้อย ไม่เพียงพอมีลำห้วยขนาดเล็กมีสภาพตื้นเขิน กักเก็บน้ำไม่ได้ตลอดทั้งปี ปริมาณน้ำในลำห้วย หนอง และการทำการเกษตรต้องอาศัยปริมาณน้ำฝนตามธรรมชาติเป็นหลัก บางปีฝนแล้งก็ขาดแคลนน้ำในการอุปโภคบริโภค และทำการเกษตร ที่ดินส่วนใหญ่เป็นดินเค็ม มีกรวดทราย มีความชุ่มชื้นน้อย ทำให้ทำการเกษตรไม่ได้ผลอย่างที่ควร ไม่มีพื้นที่ป่าไม้ ราษฎรส่วนใหญ่มีที่ทำกินเป็นของตนเอง

6. ศักยภาพขององค์การบริหารส่วนตำบลเมืองนาท

6.1 ผู้บริหาร

| | |
|------------------------|------------------------------------|
| 1. นายสวิส มุ่งกลาง | นายกองค์การบริหารส่วนตำบล |
| 2. นายสมชัย ทองสุขนอก | รองนายกองค์การบริหารส่วนตำบล |
| 3. นายสวงค์ จันทร์กลาง | รองนายกองค์การบริหารส่วนตำบล |
| 4. นางละออง คำสันเทียะ | เลขานุการนายกองค์การบริหารส่วนตำบล |

6.2 สมาชิกสภาองค์การบริหารส่วนตำบล

| | |
|-----------------------------|--------------------------------------|
| 1. นายสุขเกษม วงศ์สัตตสถาพร | ประธานสภา อบต. (ม.6) |
| 2. นายชนพล นิมกลาง | รองประธานสภา อบต.(ม.3) |
| 3. นายชาญ ถินกลาง | สมาชิกสภาองค์การบริหารส่วนตำบล (ม.1) |
| 4. นายสนั่น เจริญสุข | สมาชิกสภาองค์การบริหารส่วนตำบล (ม.1) |
| 5. นางสุรีรัตน์ ลีนกลาง | สมาชิกสภาองค์การบริหารส่วนตำบล (ม.2) |

| | | |
|-------------------|---------------|---------------------------------------|
| 6. นายคมศักดิ์ | ประจวบกลาง | สมาชิกสภาองค์การบริหารส่วนตำบล (ม.2) |
| 7. นายสิทธิศักดิ์ | ถนนอมวงสวรรค์ | สมาชิกสภาองค์การบริหารส่วนตำบล (ม.3) |
| 8. นายสมพงษ์ | จงทองกลาง | สมาชิกสภาองค์การบริหารส่วนตำบล (ม.4) |
| 9. นายอนุชา | จงปลุกกลาง | สมาชิกสภาองค์การบริหารส่วนตำบล (ม.4) |
| 10. นางสาวนันท์ | นาคา | สมาชิกสภาองค์การบริหารส่วนตำบล (ม.5) |
| 11. นายเอียง | เขื่องกลาง | สมาชิกสภาองค์การบริหารส่วนตำบล (ม.5) |
| 12. นางสาว | มุ้งเจียกกลาง | สมาชิกสภาองค์การบริหารส่วนตำบล (ม.6) |
| 13. นายสนั่น | เถาว์กลาง | สมาชิกสภาองค์การบริหารส่วนตำบล (ม.7) |
| 14. นายประสงค์ | เถาว์กลาง | สมาชิกสภาองค์การบริหารส่วนตำบล (ม.7) |
| 15. นายเต็ม | ขอทับกลาง | สมาชิกสภาองค์การบริหารส่วนตำบล (ม.8) |
| 16. นายแท่ง | มุ้งสุขกลาง | สมาชิกสภาองค์การบริหารส่วนตำบล (ม.8) |
| 17. นายฮวด | จงบวกกลาง | สมาชิกสภาองค์การบริหารส่วนตำบล (ม.9) |
| 18. นายวีระ | จงซิดกลาง | สมาชิกสภาองค์การบริหารส่วนตำบล (ม.9) |
| 19. นางสาวเนียง | ฝั่นกลาง | สมาชิกสภาองค์การบริหารส่วนตำบล (ม.10) |
| 20. นายอานนท์ | วีรหังโส | สมาชิกสภาองค์การบริหารส่วนตำบล (ม.10) |

6.3 พนักงานส่วนตำบล ลูกจ้างประจำ ลูกจ้างตามภารกิจ และลูกจ้างทั่วไป

พนักงานส่วนตำบล จำนวน 16 คน ลูกจ้างประจำ 1 คน พนักงานจ้าง 9 คน รวมทั้งสิ้น 26 คน แบ่งออกเป็น 4 ส่วน ดังนี้

สำนักปลัดองค์การบริหารส่วนตำบล

| | | |
|-------------------|--------------|----------------------------------|
| 1. นายสยาม | สังข์สร | ปลัดองค์การบริหารส่วนตำบล |
| 2. นางไข่มุก | ดวงกลาง | เจ้าหน้าที่บริหารงานทั่วไป |
| 3. นางอัมภารณ์ | ยอแซฟ | นักวิชาการเกษตร |
| 4. นางสาวรุจิเลขา | แท่นกระโทก | บุคลากร |
| 5. นายชัตติยะ | พลนงศ์ | นักพัฒนาชุมชน |
| 6. จำสิบเอกยรรยง | ยะมุงคุณ | เจ้าพนักงานพัฒนาชุมชน |
| 7. นางสาวพันธิภา | เปี้ยดกลาง | เจ้าหน้าที่วิเคราะห์นโยบายและแผน |
| 8. นางสาวสุรรัตน์ | สอบใหม่ | เจ้าหน้าที่บันทึกข้อมูล |
| 9. นางสาววาสนา | ทองสุขนอก | ผู้ช่วยเจ้าหน้าที่ธุรการ |
| 10. นายนกเล็ก | คิครอบ | คนตักแต่งสวน |
| 11. นายประเทือง | แสงศรีวิริยะ | พนักงานขับรถยนต์ |
| 12. นายสุรศักดิ์ | โชคบัณฑิต | นักการภารโรง |

ส่วนกลางคลัง

| | | |
|-------------------|------------|-----------------------------------|
| 1. นายสยาม | สังข์ศรี | ปลัด อบต. รก.หัวหน้าส่วนการคลัง |
| 2. นางวิภาวี | ประมวล | เจ้าพนักงานจัดเก็บรายได้ |
| 3. นางสาวพิมพ์พร | พิมพ์ปรุ | เจ้าพนักงานธุรการ |
| 4. นางวรรณณา | กล้าแข็ง | เจ้าพนักงานการเงินและบัญชี |
| 5. นางอาภาภรณ์ | กกสันเทียะ | เจ้าพนักงานพัสดุ |
| 6. นางภัททิรา | อันไชยบุญ | ลูกจ้างประจำคนงานทั่วไป |
| 7. นายนฤชา | กล้าแข็ง | ผู้ช่วยเจ้าหน้าที่จัดเก็บรายได้ |
| 8. นางดวงมณี | เยื้องกลาง | ผู้ช่วยเจ้าหน้าที่การเงินและบัญชี |
| 9. นางสาวจุฑาศิณี | จงเจนกลาง | ผู้ช่วยเจ้าหน้าที่ธุรการ |

ส่วนโยธา

| | | |
|-------------------|---------------|--------------------------|
| 1. นายรัฐวุฒิ | อุครรัตน์ | นักบริหารงานช่าง |
| 2. นายวินัย | คลองใจ | นายช่างโยธา |
| 3. นายอำนาจ | พึงโคกสูง | ผู้ช่วยช่างโยธา |
| 4. นางสาวจิตราวดี | มุ่งเจียกกลาง | ผู้ช่วยเจ้าหน้าที่ธุรการ |

ส่วนการศึกษา

| | | |
|------------------|---------|-----------------|
| 1. นางสาวสุนันทา | ผกามาตร | นักวิชาการศึกษา |
|------------------|---------|-----------------|

หน่วยตรวจสอบภายใน

| | | |
|---------------------|------------|-------------------------|
| 1. นางสาวศิริลักษณ์ | จงปลุกกลาง | เจ้าหน้าที่ตรวจสอบภายใน |
|---------------------|------------|-------------------------|

ระดับการศึกษาของบุคลากร(พนักงานส่วนตำบล ลูกจ้างประจำและพนักงานจ้าง)

- มัธยมศึกษา / อาชีวศึกษา 6 คน
- ปริญญาตรี 18 คน
- สูงกว่าปริญญาตรี 2 คน

จุดเด่นของพื้นที่ (ที่เอื้อต่อการพัฒนาตำบล)

ประชาชนเริ่มเข้ามามีบทบาทและมีส่วนร่วมในการพัฒนาท้องถิ่นของตนเอง เช่น องค์การบริหารส่วนตำบลเมืองนาท ประชาคมตำบล ประชาคมหมู่บ้าน คณะกรรมการหมู่บ้าน กลุ่มสตรีแม่บ้าน การรวมกลุ่มอาชีพ อาสาสมัครสาธารณสุขประจำหมู่บ้าน กลุ่มออมทรัพย์และกลุ่มอื่นๆและยังคงอนุรักษ์ รักษาไว้ซึ่งประเพณีท้องถิ่น ภูมิปัญญาชาวบ้าน โดยสืบทอดกันมาหลายชั่วอายุคนจนถึงปัจจุบัน

สรุปผลการพัฒนาท้องถิ่นในปีที่ผ่านมา

การสรุปผลการพัฒนา

1. ผลวิเคราะห์ปัญหาและความต้องการของประชาชนในท้องถิ่น

องค์การบริหารส่วนตำบลเมืองนาท ได้ดำเนินการจัดทำประชาคมเพื่อจัดทำแผนบูรณาการหมู่บ้านและตำบล พ.ศ. 2555 – 2557 โดยได้แบ่งกลุ่มวิเคราะห์ปัญหา 9 เรื่องด้วยกัน คือ

1. เรื่องการคมนาคมด้านโครงสร้างพื้นฐาน
2. เรื่องเงินทุนเพื่อการส่งเสริมอาชีพ
3. เรื่องการพัฒนา ปรับปรุง บำรุงรักษาแหล่งน้ำ
4. เรื่องการพัฒนาสาธารณสุข การป้องกัน และการระงับโรคติดต่อ
5. เรื่องการแก้ไขปัญหายาเสพติด
6. เรื่องทรัพยากรธรรมชาติและสิ่งแวดล้อม
7. เรื่องอาชีพเกษตรกรรม ที่ดินทำกิน การว่างงาน
8. เรื่องการศึกษาภูมิปัญญาชาวบ้าน องค์ความรู้ท้องถิ่น ศาสนาและวัฒนธรรม
9. เรื่องสิทธิของผู้สูงอายุ เยาวชน เด็ก สตรี ผู้ด้อยโอกาส กลุ่มเครือข่ายและชุมชน

ที่ประชุมมีความเห็นร่วมกันวิเคราะห์ปัญหาโดยใช้หลัก SWOT analysis และจัดลำดับความสำคัญของปัญหา โดยใช้วิธีการ Rating Scales มีเกณฑ์ที่จะใช้สำหรับการจัดลำดับความสำคัญปริมาณปัญหา ขนาดของกลุ่มคนที่ได้รับประโยชน์ ความร้ายแรงและความเร่งด่วน โดยเฉพาะปัญหาด้านสิ่งแวดล้อมและทรัพยากรธรรมชาติ ปัญหาขยะมูลฝอย การระบายน้ำ เหตุรำคาญ ปัญหายาเสพติด ปัญหาสุขภาพ ปัญหาด้านเศรษฐกิจชุมชน กลุ่มอาชีพ ปัญหาการศึกษาและวัฒนธรรมท้องถิ่นตามลำดับ โดยมีเป้าหมายวัตถุประสงค์ต้องการให้

“ตำบลน่าอยู่ หมู่บ้านเข้มแข็ง มีเศรษฐกิจดี การคมนาคมสะดวก ประชาชนมีส่วนร่วม”

2. ผลการวิเคราะห์ศักยภาพเพื่อประเมินสถานภาพ การพัฒนาในปัจจุบันและโอกาสการพัฒนาในอนาคตขององค์การบริหารส่วนตำบลเมืองนาท

องค์การบริหารส่วนตำบลเมืองนาท ได้วิเคราะห์ศักยภาพเพื่อประเมินสถานภาพการพัฒนาและโอกาสการพัฒนาในอนาคต โดยการวิเคราะห์ใช้หลัก SWOT ดังนี้

(1) จุดแข็ง (S : Strength)

- ประชาชนมีส่วนร่วมในกระบวนการพัฒนาท้องถิ่นทั้งในด้าน โครงสร้างพื้นฐาน และคุณภาพชีวิต
- ชุมชนเข้มแข็งได้รับการบริการสาธารณะด้าน โครงสร้างพื้นฐานและด้านคุณภาพชีวิตที่ครบถ้วนสมบูรณ์
- มีเส้นทางในการคมนาคมที่สะดวก
- มีสถานศึกษาจำนวน 4 แห่ง สามารถรองรับเด็กนักเรียนได้อย่างเพียงพอ
- ผู้นำชุมชนสมัครสมานสามัคคีไม่มีปัญหาในด้านการร่วมกันในการปกครองและการพัฒนาท้องถิ่น
- องค์การบริหารส่วนตำบลมีศักยภาพเพียงพอที่รองรับการบริการสาธารณะและแก้ไขปัญหาความเดือดร้อนของประชาชน
- มีการประสานความร่วมมือกันระหว่างองค์การบริหารส่วนตำบลกับส่วนราชการอื่นในพื้นที่ได้เป็นอย่างดี
- เป็นสังคมชนบท สามารถรวมกลุ่มกันเพื่อดำเนินการด้านเศรษฐกิจของชุมชนในรูปแบบของกลุ่มอาชีพอย่างเข้มแข็ง

(2) จุดอ่อน (W : Weakness)

- กลุ่มอาชีพต่าง ๆ ที่จัดตั้งขึ้น ไม่เข้มแข็งขาดความร่วมมือและความสามัคคี
- การมีส่วนร่วมทำกิจกรรมในท้องถิ่นมีน้อย
- เด็กและเยาวชนไม่เห็นคุณค่าของการศึกษาต่อ
- ไม่มีการจัดตั้งกลุ่มอนุรักษ์วัฒนธรรม เพื่อสืบสานกิจกรรมวันสำคัญทางศาสนา
- ขาดผู้มีความรู้ความชำนาญ ด้านการกีฬาเพื่อจะมาส่งเสริมให้เยาวชนรักการเล่นกีฬา

(3) โอกาส (O : Opportunity)

- การพัฒนาสนับสนุนงบประมาณให้หน่วยงานอื่น ที่มีแผนงาน โครงการตามแผนพัฒนาตำบล
- ได้รับบุดหนุนจากกรมส่งเสริมการปกครองส่วนท้องถิ่น
- การพัฒนาการจัดเก็บรายได้ โดยการออกบริการนอกสถานที่
- องค์การบริหารส่วนตำบลเมืองนาท สามารถพัฒนาการจัดเก็บรายได้เพิ่มขึ้นได้เกินกว่าประมาณการปีละประมาณร้อยละ 18

(4) ข้อจำกัด (T : Threat)

- มีปัญหาที่สาธารณชนถูกบุกรุก
- งบประมาณที่ได้รับการอุดหนุนไม่เพียงพอสำหรับการพัฒนาด้านโครงสร้างพื้นฐานและด้านการพัฒนาคุณภาพชีวิตให้ทั่วถึง
- ไม่มีพื้นที่สาธารณะที่จะดำเนินการจัดทำสวนสาธารณะและนันทนาการ3
- ประชาชนมาจากชุมชนเกษตรกรรมมีพื้นฐานความรู้และพื้นฐานทางสังคมแตกต่างกัน
- งบประมาณของท้องถิ่นไม่เพียงพอสำหรับบุคลากรท้องถิ่นที่ต้องการเข้ารับการฝึกอบรมเพื่อเพิ่มประสิทธิภาพในการทำงาน

ผลการพัฒนาท้องถิ่นในปีที่ผ่านมา
การประเมินผลการนำแผนพัฒนาปี 2553 ในเชิงปริมาณและเชิงคุณภาพ

| โครงการ | ผลการปฏิบัติเชิงปริมาณ | ผลการปฏิบัติเชิงคุณภาพ |
|---|---|--|
| การพัฒนาด้านเศรษฐกิจ | | |
| อุดหนุนโครงการส่งเสริมอาชีพ | อบรมการฝึกอบรมอาชีพปลูกผักหวานป่า | ประชาชนมีความรู้เรื่องการปลูกผักหวานป่าและสามารถนำไปใช้ในชีวิตได้ |
| อุดหนุนโครงการเลี้ยงปลาและปลูกผักสวนครัวเพื่อสนับสนุนอาหารกลางวันให้แก่โรงเรียนบ้านเหนือทพรั้ง | อุดหนุนงบประมาณให้โรงเรียนบ้านเหนือทพรั้ง | นักเรียนมีความรู้สามารถนำมาใช้ในชีวิตประจำวันได้และนักเรียนมีอาหารกลางวันรับประทาน |
| อุดหนุนโครงการเลี้ยงปลาและปลูกผักสวนครัวเพื่อสนับสนุนอาหารกลางวันให้แก่โรงเรียนบ้านหนองโพธิ์นาค | อุดหนุนงบประมาณให้โรงเรียนบ้านหนองโพธิ์นาค | นักเรียนมีความรู้สามารถนำมาใช้ในชีวิตประจำวันได้และนักเรียนมีอาหารกลางวันรับประทาน |
| อุดหนุนโครงการเลี้ยงปลาและปลูกผักสวนครัวเพื่อสนับสนุนอาหารกลางวันให้แก่โรงเรียนบ้านห้วยโนนพฤษ | อุดหนุนงบประมาณให้โรงเรียนบ้านห้วยโนนพฤษ | นักเรียนมีความรู้สามารถนำมาใช้ในชีวิตประจำวันได้และนักเรียนมีอาหารกลางวันรับประทาน |
| การพัฒนาด้านโครงสร้างพื้นฐาน | | |
| โครงการก่อสร้างถนนคอนกรีตเสริมเหล็กภายในหมู่บ้านทพรั้ง หมู่ 3 | ผิวจราจรกว้าง 5 ม. ระยะทาง 62.52 ม. หน้า 0.15 ม. พร้อมลงลูกรังไหล่ทาง | ประชาชนในหมู่บ้านมีเส้นทางในการคมนาคมที่สะดวก |
| โครงการก่อสร้างถนนคอนกรีตเสริมเหล็กภายในหมู่บ้านเสมา หมู่ 6 | ผิวจราจรกว้าง 3.50 ม. ระยะทาง 85 ม. หน้า 0.15 ม. พร้อมลงลูกรังไหล่ทาง | ประชาชนในหมู่บ้านมีเส้นทางในการคมนาคมที่สะดวก |
| โครงการก่อสร้างถนนคอนกรีตเสริมเหล็กภายในหมู่บ้านหนองไร่ หมู่ 7 | ผิวจราจรกว้าง 4 ม. ระยะทาง 78 ม. หน้า 0.15 ม. พร้อมลงลูกรังไหล่ทาง | ประชาชนในหมู่บ้านมีเส้นทางในการคมนาคมที่สะดวก |
| โครงการก่อสร้างถนนหินคลุกภายในหมู่บ้านหนองโพธิ์ หมู่ 4 | ผิวจราจรกว้าง 4 ม. ระยะทาง 500 ม. หน้า 0.15 ม. | ประชาชนในหมู่บ้านมีเส้นทางในการคมนาคมที่สะดวก |

| โครงการ | ผลการปฏิบัติเชิงปริมาณ | ผลการปฏิบัติเชิงคุณภาพ |
|--|--|--|
| การพัฒนาด้านโครงสร้างพื้นฐาน (ต่อ) | | |
| โครงการขุดลอกสระน้ำภายในหมู่บ้านเมืองนาท หมู่ 2 | ขุดลอกคลองน้ำกว้าง 25 ม. ลึก 4 ม. ระยะทาง 58 ม. | ประชาชนในหมู่บ้านและพื้นที่ใกล้เคียงสามารถกักเก็บน้ำไว้ในฤดูแล้ง |
| โครงการอุดหนุนการขยายเขตไฟฟ้าให้การไฟฟ้าส่วนภูมิภาค อำเภอ โนนสูง | อุดหนุนให้กับการไฟฟ้าในการขยายเขตไฟฟ้าพร้อมไฟฟ้าแสงสว่างในตำบล | ประชาชนในตำบลมีไฟฟ้าแสงสว่างใช้ทั่วทั้งตำบล |
| โครงการซ่อมแซมโคมไฟฟ้าสาธารณะ ทั้ง 10 หมู่บ้าน | ซ่อมแซมไฟฟ้าภายในตำบล | ประชาชนมีไฟฟ้าแสงสว่างใช้ทั่วทั้งตำบล |
| โครงการซ่อมแซมหอกระจายข่าวทั้ง 10 หมู่บ้าน | ซ่อมแซมหอกระจายข่าวให้หมู่บ้าน | ประชาชนได้รับทราบข้อมูลข่าวสารได้อย่างทั่วถึง |
| โครงการก่อสร้างถนนคอนกรีตเสริมเหล็กบ้านเหนือ หมู่ 1 | ผิวจราจรกว้าง 5 ม. ระยะทาง 72 ม. หนา 0.15 ม. พร้อมลงลูกรังไหล่ทาง 0.50 ม. | ประชาชนในหมู่บ้านมีเส้นทางในการคมนาคมที่สะดวก |
| โครงการก่อสร้างถนนดินลูกรังบ้านเมืองนาท หมู่ 2 | 1) ถนนลูกรัง ผิวจราจรกว้าง 3 ม.ระยะทาง 375 ม. หนา 0.20 ม. 2) ลงดินเพื่อเสริมระดับถนนและลงลูกรัง 3) กว้าง 6 ม. ระยะทาง 22 ม. พร้อมวางท่อ | ประชาชนในหมู่บ้านมีเส้นทางในการคมนาคมที่สะดวก |
| โครงการก่อสร้างถนนหินคลุกภายในหมู่บ้านทัพั้ง หมู่ 3 | 1) ลงดินเสริมระดับถนนและลงลูกรัง กว้าง 2.30 ม. ระยะทาง 65 ม. 2) ลงหินคลุกกว้าง 3 ม. ระยะทาง 294 ม. หนา 0.15 ม. 3) ก่อสร้างถนน คสล. กว้าง 5 ม. ระยะทาง 34 ม. พร้อมลงลูกรังไหล่ทาง | ประชาชนในหมู่บ้านมีเส้นทางในการคมนาคมที่สะดวก |

| โครงการ | ผลการปฏิบัติเชิงปริมาณ | ผลการปฏิบัติเชิงคุณภาพ |
|---|--|---|
| การพัฒนาด้านโครงสร้างพื้นฐาน (ต่อ) | | |
| โครงการก่อสร้างถนนดินภายในหมู่บ้านหนองโพธิ์ หมู่ 4 | ผิวจราจรกว้าง 5 ม. ระยะทาง 619 ม. หนา 1 เมตร พร้อมวางท่อคอนกรีตและท่อประปา | ประชาชนในหมู่บ้านมีเส้นทางในการคมนาคมที่สะดวก |
| โครงการก่อสร้างถนนหินคลุกภายในหมู่บ้านห้วย หมู่ 5 | ผิวจราจรกว้าง 4 ม. ระยะทาง 525 ม. หนา 0.15 ม. | ประชาชนในหมู่บ้านมีเส้นทางในการคมนาคมที่สะดวก |
| โครงการก่อสร้างถนนคอนกรีตเสริมเหล็กภายในหมู่บ้านเสมา หมู่ 6 | ผิวจราจรกว้าง 5 ม. ระยะทาง 34 ม. หนา 0.15 ม. พร้อมท่อและบ่อพัก | ประชาชนในหมู่บ้านมีเส้นทางในการคมนาคมที่สะดวก |
| โครงการก่อสร้างถนนคอนกรีตเสริมเหล็กภายในหมู่บ้านหนองไร่ หมู่ 7 | ผิวจราจรกว้าง 5 ม. ระยะทาง 102 ม. หนา 0.15 ม. พร้อมลงลูกรังไหล่ทาง | ประชาชนในหมู่บ้านมีเส้นทางในการคมนาคมที่สะดวก |
| โครงการก่อสร้างถนนลูกรังบ้านโนนข้าวตาก หมู่ 9 | ผิวจราจรกว้าง 4 ม. ระยะทาง 505 ม. หนา 0.20 ม. | ประชาชนในหมู่บ้านมีเส้นทางในการคมนาคมที่สะดวก |
| โครงการก่อสร้างถนนคอนกรีตเสริมเหล็กภายในหมู่บ้านเสมา หมู่ 6 | ผิวจราจรกว้าง 3.50 ม. ระยะทาง 102 ม. หนา 0.10 ม. พร้อมลูกรังไหล่ทาง | ประชาชนในหมู่บ้านมีเส้นทางในการคมนาคมที่สะดวก |
| โครงการก่อสร้างถนนลูกรังบ้านเสมา หมู่ 6(จากบ้านเสมา – โนนผักแว่น) | ผิวจราจรกว้าง 4 ม. ระยะทาง 406.50 ม. หนา 0.20 ม. | ประชาชนในหมู่บ้านมีเส้นทางในการคมนาคมที่สะดวก |
| โครงการก่อสร้างถนนคอนกรีตเสริมเหล็กบ้านดอนตลุงห้วย หมู่ 10 (ต่อจากถนนคอนกรีตเดิม) | ผิวจราจรกว้าง 4 ม. ระยะทาง 207 ม. ไหล่ทางกว้าง 0.50 ม. พร้อมวางท่อ | ประชาชนในหมู่บ้านมีเส้นทางในการคมนาคมที่สะดวก |

| โครงการ | ผลการปฏิบัติเชิงปริมาณ | ผลการปฏิบัติเชิงคุณภาพ |
|--|---|--|
| การพัฒนาด้านโครงสร้างพื้นฐาน (ต่อ) | | |
| โครงการขุดลอกสระน้ำบ้านโนนพฤษย์ หมู่ 8 | ขุดลอกสระน้ำกว้าง 1 ม. ยาว 807 ม. ลึก 3 เมตร พร้อมถมดิน หน้า 1 ม. | ประชาชนในหมู่บ้านและพื้นที่ใกล้เคียงสามารถกักเก็บน้ำไว้ในฤดูแล้ง |
| โครงการก่อสร้างท่อลอดระบายน้ำบ้านดอนตลุงหัว หมู่ 10 | สร้างท่อลอดกลมระบายน้ำคอนกรีตเสริมเหล็กจำนวน 5 แถวและเทคอนกรีตกว้าง 5 ม.ยาว 20 ม.หน้า 0.15 ม. พร้อมคาคอนกรีตปากท่อ ทั้ง 2 ข้าง | เพื่อให้น้ำไหลได้อย่างสะดวกในช่วงฤดูฝนหรือฤดูน้ำหลาก |
| โครงการขุดลอกสระน้ำบ้านห้วย หมู่ 5 | ขุดลอกสระน้ำขนาดกว้าง 42 ม. ยาว 100 ม. ลึก 1.80 ม. | ประชาชนในหมู่บ้านและพื้นที่ใกล้เคียงสามารถกักเก็บน้ำไว้ในฤดูแล้ง |
| โครงการก่อสร้างถนนคอนกรีตเสริมเหล็กบ้านหนองไร่ หมู่ 7 | ผิวจราจรกว้าง 4 ม. ระยะทาง 202 ม. หน้า 0.15 ม. | ประชาชนในหมู่บ้านมีเส้นทางในการคมนาคมที่สะดวก |
| โครงการก่อสร้างถนนคอนกรีตเสริมเหล็กบ้านเหนือ หมู่ 1 (บ้านนายผัน ถึงบ้านนายสุรศักดิ์) | ผิวจราจรกว้าง 3.50 ม. ระยะทาง 231 ม. หน้า 0.15 ม. พร้อมลงลูกรังไหล่ทาง | ประชาชนในหมู่บ้านมีเส้นทางในการคมนาคมที่สะดวก |
| โครงการก่อสร้างถนนคอนกรีตเสริมเหล็กบ้านห้วย หมู่ 5 | ผิวจราจรกว้าง 5 ม. ระยะทาง 180 ม. หน้า 0.15 ม. พร้อมลงลูกรังไหล่ทาง | ประชาชนในหมู่บ้านมีเส้นทางในการคมนาคมที่สะดวก |
| โครงการก่อสร้างถนนคอนกรีตเสริมเหล็กบ้านเสมา หมู่ 6 | ผิวจราจรกว้าง 3 ม. ระยะทาง 249 ม. หน้า 0.15 ม. พร้อมลงลูกรังไหล่ทาง | ประชาชนในหมู่บ้านมีเส้นทางในการคมนาคมที่สะดวก |

| โครงการ | ผลการปฏิบัติเชิงปริมาณ | ผลการปฏิบัติเชิงคุณภาพ |
|--|---|--|
| การพัฒนาด้านโครงสร้างพื้นฐาน (ต่อ) | | |
| โครงการก่อสร้างถนนคอนกรีตเสริมเหล็กบ้านเหนือ หมู่ 1 (บ้านนางบัวลอยถึงสุดเขตถนน) | ผิวจราจรกว้าง 4 ม. ระยะทาง 479 ม. หนา 0.15 ม. พร้อมลงลูกรังไหล่ทาง | ประชาชนในหมู่บ้านมีเส้นทางในการคมนาคมที่สะดวก |
| การพัฒนาคุณภาพชีวิต | | |
| โครงการจัดงานวันพริกและของดีอำเภอขามสะแกแสงประจำปีงบประมาณ 2553 | อุดหนุนงบประมาณให้กับ ที่ทำการปกครองอำเภอขามสะแกแสง | ประชาชนในเขตอำเภอขามสะแกแสงและพื้นที่ใกล้เคียงได้เข้าร่วมกิจกรรมงานวันพริกร้อยละ 80 |
| อุดหนุนโครงการกิจการรัฐพิธีให้แก่ที่ทำการปกครองอำเภอ | อุดหนุนงบประมาณให้กับ ที่ทำการปกครองอำเภอขามสะแกแสง | ประชาชนได้เข้าร่วมกิจกรรมต่าง ๆ ร้อยละ 80 ของประชากรทั้งหมด |
| อุดหนุนโครงการกิจการประเพณีท้องถิ่นให้แก่ที่ทำการปกครองอำเภอ | อุดหนุนงบประมาณให้กับ ที่ทำการปกครองอำเภอขามสะแกแสง | ประชาชนในเขตอำเภอขามสะแกแสงและพื้นที่ใกล้เคียงได้เข้าร่วมกิจกรรมงานประเพณีท้องถิ่น |
| อุดหนุนโครงการกิจการประเพณีวัฒนธรรมท้องถิ่นให้แก่ที่ทำการปกครองอำเภอขามสะแกแสง | อุดหนุนงบประมาณให้กับ ที่ทำการปกครองอำเภอขามสะแกแสง | ประชาชนในเขตอำเภอขามสะแกแสงและพื้นที่ใกล้เคียงได้เข้าร่วมกิจกรรมงานประเพณีวัฒนธรรมท้องถิ่น |
| อุดหนุนโครงการบริจาคโลหิตร่วมกับกาชาดจังหวัดนครราชสีมา | อุดหนุนงบประมาณให้กับ กาชาดจังหวัดนครราชสีมา | กาชาดจังหวัดนครราชสีมาช่วยเหลือให้กับผู้ที่ต้องการความช่วยเหลือ |
| อุดหนุนโครงการจัดตั้งศูนย์เฉลิมพระเกียรติเพื่อช่วยเหลือผู้ป่วยโรคเอดส์และผู้ติดเชื้อ H.I.V. ประจำปี 2553 | อุดหนุนงบประมาณให้กับ กองทุนผู้ป่วยโรคเอดส์และผู้ติดเชื้อ H.I.V. | ผู้ป่วยเอดส์และผู้ติดเชื้อได้รับการช่วยเหลือ |
| อุดหนุนโครงการพัฒนาสร้างสุขภาพภาคประชาชนระดับหมู่บ้าน | อุดหนุนอาสาสมัคร สาธารณสุขประจำตำบล เมืองนาท | ประชาชนภายในตำบลมีสุขภาพที่ดีขึ้น |
| โครงการจ่ายเงินสงเคราะห์เบี้ยยังชีพของผู้สูงอายุ | เงินสงเคราะห์เบี้ยยังชีพราย ละ 500 บาท/เดือน | ผู้สูงอายุที่ยากจน ถูกทอดทิ้งและไม่สามารถประกอบอาชีพเลี้ยงตนเองได้ |

| โครงการ | ผลการปฏิบัติเชิงปริมาณ | ผลการปฏิบัติเชิงคุณภาพ |
|--|--|--|
| การพัฒนาคุณภาพชีวิต (ต่อ) | | |
| โครงการจ่ายเงินสงเคราะห์เบี้ยยังชีพของ คนพิการ | เงินสงเคราะห์เบี้ยยังชีพราย ละ 500 บาท/เดือน | ผู้พิการได้รับเบี้ยยังชีพทุกเดือน |
| โครงการจ่ายเงินสงเคราะห์เบี้ยยังชีพของ ผู้ป่วยเอดส์ | เงินสงเคราะห์เบี้ยยังชีพราย ละ 500 บาท/เดือน | ผู้ป่วยเอดส์ได้รับเบี้ยยังชีพทุกเดือน |
| ค่าใช้จ่ายในการจัดงานต่าง ๆ ซึ่งเป็นวัน สำคัญของทางราชการ เช่น วันปิยะ วัน เฉลิมพระชนมพรรษาพระบาทสมเด็จพระ เจ้าอยู่หัว และสมเด็จพระนางเจ้าสิริกิติ์ พระ บรมราชินีนาถ และพระบรมวงศานุวงศ์ | จัดงานวันสำคัญของทาง ราชการ | เป็นการเฉลิมพระเกียรติของ พระบาทสมเด็จพระเจ้าอยู่หัว และ สมเด็จพระนางเจ้าสิริกิติ์ พระบรมราชินี นาถ และพระบรมวงศานุวงศ์ |
| โครงการจัดหาผ้าห่มกันหนาว | ผ้าห่มกันหนาว | ประชาชนที่ประสบภัยหนาวได้รับ ผ้า ห่มกันหนาว |
| โครงการจัดเก็บข้อมูลความจำเป็นพื้นฐาน (จปฐ.) | การจัดเก็บข้อมูลความ จำเป็นพื้นฐาน | ข้อมูลความจำเป็นพื้นฐานภายในตำบล เมืองนาท |
| โครงการรณรงค์ป้องกันโรคไข้เลือดออก | การรณรงค์ป้องกันโรค ไข้เลือดออกปีละครั้ง | ป้องกันโรคไข้เลือดออกภายในตำบล เมืองนาท |
| โครงการควบคุมโรคพิษสุนัขบ้า | การควบคุมโรคพิษสุนัขบ้า ปีละครั้ง | สุนัขในเขตตำบลเมืองนาทได้รับวัคซีน ควบคุมโรคพิษสุนัขบ้า |
| โครงการจัดงานวันสำคัญทางศาสนา วัฒนธรรม และประเพณีต่าง ๆ เช่น วัน เข้าพรรษา วันวิสาขบูชา วันลอยกระทง ประเพณีสงกรานต์ วันเด็กแห่งชาติ | จัดงานวันสำคัญทางศาสนา วันเข้าพรรษา วันวิสาขบูชา วันลอยกระทง ประเพณี สงกรานต์ วันเด็กแห่งชาติ | จัดกิจกรรมในงานวันสำคัญทางศาสนา ในวันเข้าพรรษา วันวิสาขบูชา วันลอย กระทง วันสงกรานต์ วันเด็กแห่งชาติ |
| โครงการวัฒนธรรมไทยสายใยชุมชน | จัดตั้งศูนย์วัฒนธรรมไทย สายใยชุมชน จำนวน 1 แห่ง | ประชาชนสามารถทำการสืบค้น การ ถ่ายทอด ภูมิปัญญาท้องถิ่นและนำมา ประยุกต์ใช้ในชีวิตประจำวัน |
| อุดหนุนโครงการเดินทางไกลอยู่ค่ายพัก แรม ลูกเสือ – เนตรนารี | โรงเรียนจำนวน 4 โรงเรียน | โรงเรียนในเขตตำบลเมืองนาทได้รับการ สนับสนุนการเดินทางไกลอยู่ค่ายพักแรม ของลูกเสือ-เนตรนารี |

| โครงการ | ผลการปฏิบัติเชิงปริมาณ | ผลการปฏิบัติเชิงคุณภาพ |
|---|--|---|
| การพัฒนาคุณภาพชีวิต (ต่อ) | | |
| อุดหนุน โครงการจัดหาอุปกรณ์สื่อการเรียนการสอนและเทคโนโลยี (ICT) ให้แก่โรงเรียนบ้านเสมา | จัดหาสื่ออุปกรณ์การเรียนการสอนให้โรงเรียนบ้านเสมา จำนวน 1 โรงเรียน | นักเรียน โรงเรียนบ้านเสมามีอุปกรณ์สื่อการเรียนการสอนที่ทันสมัย |
| อุดหนุน โครงการอุปสมบทและบรรพชาสามเณรหมู่ภาคฤดูร้อนเฉลิมพระเกียรติสมเด็จพระเทพรัตนราชสุดาฯ สยามบรมราชกุมารี | อุดหนุนงบประมาณให้แก่สภาวัฒนธรรมอำเภอขามสะแกแสง | ประชาชนเกิดจิตสำนึกและตระหนักในคุณค่าวัฒนธรรมประเพณีไทย ร้อยละ 100 ของประชาชนในเขต อบต.เมืองนาท |
| โครงการจัดหาหนังสือพิมพ์ประจำหมู่บ้าน | จัดหาหนังสือพิมพ์ให้จำนวน 10 หมู่บ้าน ๆ ละ 2 ฉบับ | ประชาชนในตำบลเมืองนาทได้รับทราบข้อมูลข่าวสาร |
| การพัฒนาทรัพยากรธรรมชาติและสิ่งแวดล้อม | | |
| โครงการปลูกต้นไม้สองข้างทาง | ปลูกต้นไม้ข้างถนนสายหนองหัวฟาน-ห้วยคาคาในเขตตำบลเมืองนาท | ภูมิทัศน์บริเวณสองข้างถนนมีความร่มรื่นสวยงามและช่วยลดภาวะโลกร้อน |
| การกระจายอำนาจให้แก่องค์กรปกครองส่วนท้องถิ่นและ แนวนโยบายของรัฐ | | |
| โครงการสนับสนุนอาหารเสริม (นม) ให้แก่นักเรียน 4 โรงเรียน (ในเขตตำบลเมืองนาท) | สนับสนุนนมโรงเรียนจำนวน 4 โรงเรียน | นักเรียนได้รับสารอาหารที่ครบถ้วนและมีสุขภาพร่างกายที่แข็งแรง |
| โครงการสนับสนุนอาหารกลางวันให้แก่โรงเรียนบ้านเหนือท้อพั้ง | สนับสนุนอาหารกลางวันให้แก่นักเรียน | เด็กนักเรียนโรงเรียนบ้านเหนือท้อพั้งมีอาหารกลางวันรับประทาน |
| โครงการสนับสนุนอาหารกลางวันให้แก่โรงเรียนบ้านเสมา | สนับสนุนอาหารกลางวันให้แก่นักเรียน | เด็กนักเรียนโรงเรียนบ้านเสมามีอาหารกลางวันรับประทาน |
| โครงการสนับสนุนอาหารกลางวันให้แก่โรงเรียนบ้านห้วยโนนพฤษ | สนับสนุนอาหารกลางวันให้แก่นักเรียน | เด็กนักเรียนโรงเรียนบ้านห้วยโนนพฤษมีอาหารกลางวันรับประทาน |
| โครงการสนับสนุนอาหารกลางวันให้แก่โรงเรียนบ้านหนองโพธิ์นามาบ | สนับสนุนอาหารกลางวันให้แก่นักเรียน | เด็กนักเรียนโรงเรียนบ้านหนองโพธิ์นามาบมีอาหารกลางวันรับประทาน |

| โครงการ | ผลการปฏิบัติเชิงปริมาณ | ผลการปฏิบัติเชิงคุณภาพ |
|---|--|---|
| การกระจายอำนาจให้แก่องค์กรปกครองส่วนท้องถิ่นและ แผนนโยบายของรัฐ (ต่อ) | | |
| โครงการอำนวยความสะดวกช่วยเหลือประชาชนและลดอุบัติเหตุช่วงเทศกาล | การจัดหน่วยบริการในช่วงเทศกาลในวันปีใหม่และวันสงกรานต์ | ประชาชนได้รับความสะดวกในการเดินทางช่วงเทศกาลและลดอุบัติเหตุ |
| โครงการป้องกันและแก้ไขปัญหายาเสพติด | อบรมเรื่องยาเสพติดในชุมชน | ป้องกันและแก้ไขปัญหายาเสพติด |
| การบริหารจัดการบ้านเมืองที่ดี | | |
| ค่าใช้จ่ายโครงการฝึกอบรมเพิ่มประสิทธิภาพในการบริหารของสมาชิกผู้บริหาร พนักงานส่วนตำบล ลูกจ้าง พนักงานจ้าง และผู้นำชุมชน | อบรมสมาชิก ผู้บริหาร พนักงานส่วนตำบล ลูกจ้าง จำนวน 1 ครั้ง | สมาชิก อบต.ผู้บริหาร พนักงานส่วนตำบล ลูกจ้าง พนักงานจ้าง และผู้นำชุมชนมีประสิทธิภาพในการทำงาน |
| จัดซื้อโต๊ะทำงานพร้อมเก้าอี้ ตำแหน่งประธานสภาฯ | โต๊ะพร้อมเก้าอี้ทำงานประจำตำแหน่งประธานสภาฯ จำนวน 1 ชุด | อุปกรณ์สำนักงานที่เพียงพอกับบุคลากร |
| จัดซื้อโต๊ะทำงานระดับ 3-6 จำนวน 3 ชุด | โต๊ะพร้อมเก้าอี้ทำงานประจำตำแหน่งพนักงาน | อุปกรณ์สำนักงานที่เพียงพอกับบุคลากร |
| จัดซื้อตู้เก็บเอกสารสำหรับสำนักปลัด | ตู้เก็บเอกสารบานเลื่อน จำนวน 3 ตู้ ตู้เหล็ก 2 บาน จำนวน 1 ตู้ | อุปกรณ์สำนักงานที่เพียงพอกับบุคลากร |
| จัดซื้อเครื่องปรับอากาศสำนักปลัด | เครื่องปรับอากาศจำนวน 3 เครื่อง | อุปกรณ์สำนักงานที่เพียงพอกับบุคลากร |
| จัดซื้อครุภัณฑ์คอมพิวเตอร์สำนักปลัด | เครื่องคอมพิวเตอร์และอุปกรณ์ต่อพ่วงจำนวน 1 ชุด | อุปกรณ์สำนักงานที่เพียงพอกับบุคลากร |
| จัดซื้อตู้เก็บเอกสารสำหรับการคลัง - เก็บเอกสารบานเลื่อน - ตู้เหล็กเก็บเอกสาร - ตู้เอกสาร 15 ช่อง | จำนวน 2 ตู้ จำนวน 2 ตู้ จำนวน 1 ตู้ | อุปกรณ์สำนักงานที่เพียงพอกับบุคลากร |
| จัดซื้อเครื่องปรับอากาศส่วนการคลัง | จำนวน 1 เครื่อง | อุปกรณ์สำนักงานที่เพียงพอกับบุคลากร |

| โครงการ | ผลการปฏิบัติเชิงปริมาณ | ผลการปฏิบัติเชิงคุณภาพ |
|--|------------------------|-------------------------------------|
| การบริหารจัดการบ้านเมืองที่ดี (ต่อ) | | |
| จัดซื้อเครื่องปรับอากาศส่วน โยธา | จำนวน 1 เครื่อง | อุปกรณ์สำนักงานที่เพียงพอกับบุคลากร |
| จัดซื้อครุภัณฑ์คอมพิวเตอร์ส่วน โยธา (เครื่องคอมพิวเตอร์และอุปกรณ์ต่อพ่วง) | จำนวน 1 ชุด | อุปกรณ์สำนักงานที่เพียงพอกับบุคลากร |
| จัดซื้อรถบรรทุก (รถอีแต๋น) | จำนวน 1 คัน | ใช้สำหรับบรรทุก |

ยุทธศาสตร์และแนวทางการพัฒนาในช่วงสามปี

4.1 วิสัยทัศน์การพัฒนา

“ตำบลน่าอยู่ หมู่บ้านเข้มแข็ง มีเศรษฐกิจดี การคมนาคมสะดวก ประชาชนมีส่วนร่วม”

4.2 พันธกิจการพัฒนาท้องถิ่น

องค์การบริหารส่วนตำบลเมืองนาท ได้กำหนดวิสัยทัศน์ (Vision) เพื่อเป็นแนวทางในการกำหนดพันธกิจ จุดมุ่งหมายเพื่อเป็นแนวทางในอนาคตข้างหน้า โดยใช้หลักการมีส่วนร่วมของประชาชนในการดำเนินงานขององค์การบริหารส่วนตำบลเพื่อแก้ไขปัญหาและสนองความต้องการของประชาชนอย่างมีประสิทธิภาพและประสานความร่วมมือกับองค์กรต่าง ๆ ในลักษณะพหุภาคี ทั้งภาครัฐ เอกชน กำนัน ผู้ใหญ่บ้าน และประชาชน เพื่อเพิ่มศักยภาพของท้องถิ่นให้เกิดการพัฒนา คนในชุมชนสามารถพึ่งตนเองได้ และชุมชนเกิดความเข้มแข็งอย่างยั่งยืน

พันธกิจ (MISSION)

1. จัดให้มีและบำรุงรักษาทางบกและทางน้ำ
2. ปรับปรุงและพัฒนาาระบบสาธารณูปโภคให้ได้มาตรฐานและเพียงพอต่อความต้องการของประชาชน
3. ปรับปรุงและพัฒนาาระบบการบริหารจัดการตลอดจนความมั่นคงและความปลอดภัยในชีวิตและทรัพย์สินของประชาชน
4. ส่งเสริมและสนับสนุนการมีส่วนร่วมของประชาชนเพื่อการพัฒนาท้องถิ่นที่ยั่งยืน
5. ส่งเสริมและสนับสนุนกลุ่มอาชีพต่าง ๆ เพื่อเพิ่มรายได้ให้กับประชาชนในท้องถิ่นอีกทางหนึ่ง
6. ปรับปรุงและพัฒนาแหล่งน้ำเพื่อการเกษตร
7. ส่งเสริมและสนับสนุนการศึกษาและสาธารณสุขตลอดจนอนุรักษ์ศิลปวัฒนธรรมอันดีงามและภูมิปัญญาของท้องถิ่น
8. จัดการทรัพยากรธรรมชาติและสิ่งแวดล้อมเพื่อการพัฒนาที่ยั่งยืน

4.3 จุดมุ่งหมายเพื่อการพัฒนา

1. ประชาชนได้รับความสะดวก รวดเร็ว ในการเดินทางและการติดต่อสื่อสาร
2. ประชาชนได้รับการสนับสนุนภูมิปัญญาท้องถิ่นและมีอาชีพ มีรายได้เพียงพอต่อการเลี้ยงชีพ
3. ประชาชนได้รับการศึกษา มีคุณภาพชีวิตที่ดี รักษาขนบธรรมเนียม วัฒนธรรมอันดี และมีช่องทางในการรับรู้ข้อมูลข่าวสารที่ทันสมัยเพิ่มขึ้น
4. เพื่อรักษาความสมดุลทางธรรมชาติและสิ่งแวดล้อมให้ปราศจากมลพิษเพื่อประชาชนมีสุขภาพที่ดี
5. การบริหารจัดการภาครัฐที่ดีและการบูรณาการ การมีส่วนร่วมเพื่อเกิดความโปร่งใส ยุทธศาสตร์และแนวทางการพัฒนาในช่วง 3 ปี

แผนยุทธศาสตร์และแนวทางการพัฒนาองค์การบริหารส่วนตำบลเมืองนาท เพื่อนำไปสู่การบรรลุวิสัยทัศน์ขององค์การบริหารส่วนตำบลเมืองนาทดำเนินมียุทธศาสตร์หลักที่จะดำเนินการให้ประสบความสำเร็จรวม 6 ยุทธศาสตร์ และมีแนวทางการพัฒนาองค์การบริหารส่วนตำบลเมืองนาท จำนวน 23 แนวทาง ซึ่งเป็นแนวทางการสนับสนุนยุทธศาสตร์การพัฒนาจังหวัดให้ บรรลุวัตถุประสงค์ ดังนี้

1. ยุทธศาสตร์การพัฒนาด้านเศรษฐกิจ

เป้าหมาย

เพื่อสนับสนุนเสริมสร้างความเข้มแข็งของชุมชนทางเศรษฐกิจระดับบุคคล ครอบครัว และชุมชนท้องถิ่น โดยเฉพาะผลิตผลทางการเกษตรอินทรีย์และการแปรรูปสินค้าทางการเกษตร ให้มีความสามารถและทักษะในการพัฒนาฝีมือ ในการผลิตเพิ่มมูลค่าของสินค้าและสามารถขยายการตลาด ไปสู่ตลาดกลาง ซึ่งเป็นไปตามยุทธศาสตร์การพัฒนาเกษตรอินทรีย์ และการแปรรูปสินค้าเกษตร และยุทธศาสตร์สร้างความสามารถในการแข่งขันทางเศรษฐกิจและแก้ไขปัญหาความยากจนของจังหวัดนครราชสีมา

แนวทางการพัฒนา

1. ส่งเสริมศักยภาพและขีดความสามารถเพิ่มผลผลิตทางการเกษตรอินทรีย์
2. การเสริมสร้างและเพิ่มทักษะอาชีพของครัวเรือนและกลุ่มอาชีพ
3. สร้างความตระหนักแก่ผู้ประกอบการและผู้บริโภค

ตัวชี้วัด

1. จำนวนบุคลากรที่มีทักษะในการผลิตทางเกษตรอินทรีย์
2. จำนวนครัวเรือนและกลุ่มอาชีพที่มีทักษะในการประกอบอาชีพ
3. จำนวนสถานประกอบการที่เพิ่มขึ้นอย่างมีระบบ

2. ยุทธศาสตร์การพัฒนาด้านโครงสร้างพื้นฐาน

เป้าหมาย

เพื่อก่อสร้าง ซ่อมแซม บำรุงรักษา โครงสร้างพื้นฐานในเขตองค์การบริหารส่วนตำบลให้มีความสะดวกและเป็นมาตรฐาน เพื่อสนับสนุนยุทธศาสตร์ด้านอื่น ๆ ให้ประสบความสำเร็จ โดยเฉพาะอย่างยิ่ง ด้านการคมนาคมขนส่ง ด้านความสงบเรียบร้อย และความสงบสุขของประชาชนและด้านเศรษฐกิจ

แนวทางการพัฒนา

ก่อสร้างโครงสร้างพื้นฐานด้านเศรษฐกิจให้ประชาชนได้รับการบริการสาธารณะให้มีความสะดวกและรวดเร็วขึ้น โดยเน้นการมีมาตรฐานและเกิดความยุติธรรม ดังนี้

1. การก่อสร้าง ปรับปรุง บำรุงรักษาถนน สะพาน ทางเท้า ท่อระบายน้ำให้เป็นได้มาตรฐานมีความสะดวกและปลอดภัย
2. การจัดหาแหล่งน้ำเพื่อการอุปโภคบริโภค
3. การปรับปรุง ซ่อมแซม บำรุงรักษา และขยายเขตไฟฟ้าสาธารณะ
4. การก่อสร้าง ปรับปรุง บำรุงรักษา และขยายเขตการบริการประปาหมู่บ้าน
5. บริการสาธารณะที่ประชาชนพึงได้รับอย่างถ้วนหน้า

ตัวชี้วัด

1. จำนวนการก่อสร้างและปรับปรุง ซ่อมแซมถนนและทางระบายน้ำ
2. จำนวนปริมาณการขยายเขตไฟฟ้าและไฟฟ้าสาธารณะให้ครบทุกครัวเรือน
3. จำนวนปริมาณการขยายเขตประปาให้ครบทุกครัวเรือน
4. จำนวนการได้รับบริการสาธารณะอื่น ๆ เช่น โทรศัพท์สาธารณะ เป็นต้น

3. ยุทธศาสตร์การพัฒนาคุณภาพชีวิต

เป้าหมาย

เพื่อเสริมสร้างทักษะของคนภายในชุมชนทั้งทางการศึกษา ด้านสุขภาพอนามัย ด้านสวัสดิการและสังคม ด้านกีฬาให้มีคุณภาพ และสามารถพึ่งพาตนเองได้ ซึ่งเป็นไปตามแนวทางแผนพัฒนาเศรษฐกิจและสังคมแห่งชาติ

แนวทางการพัฒนา

1. การพัฒนาด้านคุณธรรม จริยธรรม และวัฒนธรรมประเพณีท้องถิ่น
2. การพัฒนาและส่งเสริมการศึกษา
3. การพัฒนาส่งเสริมด้านสุขภาพและอนามัย
4. การพัฒนาและส่งเสริมด้านสวัสดิการชุมชน

5. การพัฒนาและส่งเสริมด้านกีฬาและนันทนาการ

ตัวชี้วัด

1. จำนวนชุมชนที่มีความสงบสุขในการอยู่ร่วมกัน
2. จำนวนประชากรที่ได้รับการส่งเสริมการศึกษาและศึกษาเพิ่มเติม
3. จำนวนประชากรที่ได้รับการส่งเสริมสุขภาพและอนามัย
4. จำนวนประชากรที่ได้รับการส่งเสริมในด้านสวัสดิการต่าง ๆ
5. จำนวนประชากรที่ได้รับการส่งเสริมด้านกีฬาและนันทนาการ

4. ยุทธศาสตร์การพัฒนาทรัพยากรธรรมชาติและสิ่งแวดล้อม

เป้าหมาย

เพื่อพัฒนาระบบการบริหารจัดการสิ่งแวดล้อมอันพึงปรารถนาร่วมกันไม่ให้มีปัญหาภายในชุมชน ซึ่งเป็นไปตามแนวทางยุทธศาสตร์พัฒนาจังหวัด

แนวทางการพัฒนา

1. สร้างจิตสำนึกความตระหนักในการจัดการทรัพยากรน้ำและสิ่งแวดล้อม
2. การบริหารจัดการและรณรงค์กำจัดขยะมูลฝอย

ตัวชี้วัด

1. จำนวนของการอนุรักษ์ทรัพยากรน้ำและสิ่งแวดล้อมให้เกิดประโยชน์สูงสุด
2. จำนวนปริมาณขยะมูลฝอยที่ให้การบริการลดน้อยลง

5. ยุทธศาสตร์ตามแผนการกระจายอำนาจให้แก่องค์กรปกครองส่วนท้องถิ่นและ

แนวนโยบายของรัฐ

เป้าหมาย

เพื่อปฏิบัติงานหรือดำเนินการตามภารกิจที่ได้รับการถ่ายโอนในการจัดระบบบริการสาธารณะระหว่างรัฐกับองค์กรปกครองส่วนท้องถิ่น ตามแผนการกระจายอำนาจให้แก่องค์กรปกครองส่วนท้องถิ่นและปฏิบัติงานตามแนวทางนโยบายของรัฐบาล

แนวทางการพัฒนา

ปฏิบัติงานตามภารกิจที่ได้รับการถ่ายโอนงานในการจัดการระบบบริการสาธารณะตามแนวทางและหลักเกณฑ์ที่คณะกรรมการกระจายอำนาจกำหนดและดำเนินงานหรือกิจกรรมที่ได้มอบจาก รัฐบาล

1. การถ่ายโอนงานกิจการจัดการศึกษา
2. การส่งเสริมมาตรฐานการป้องกันเฝ้าระวังรักษาบำบัดผู้เสี่ยงติดยาเสพติดและ

รักษา

ชุมชนให้เข้มแข็ง

3. การส่งเสริมระบบความปลอดภัยในชีวิตและทรัพย์สินให้สามารถลดปัญหาความรุนแรงจากอุบัติเหตุ อุบัติภัย อาชญากรรมและสาธารณภัยต่างๆ
4. ส่งเสริมและสนับสนุนแผนนโยบายของรัฐบาลและยุทธศาสตร์การพัฒนาจังหวัด

ตัวชี้วัด

1. จำนวนภารกิจที่ได้รับการถ่ายโอนงานบริการกิจการสาธารณะ
2. ปัญหาเสพติดไม่มีและชุมชนเข้มแข็ง
3. ประชาชนได้รับความปลอดภัยในชีวิตและทรัพย์สิน จำนวนอุบัติเหตุ อุบัติภัย อาชญากรรม มีจำนวนลดลง

6. ยุทธศาสตร์การบริหารจัดการบ้านเมืองที่ดี

เป้าหมาย

เพื่อสนับสนุนประชาชนทุกภาคส่วนให้มีส่วนร่วมในการพัฒนาและตรวจสอบการทำงานของภาครัฐและให้บรรลุแนวทางการดำเนินงานของจังหวัดนครราชสีมาตามยุทธศาสตร์การบริหารราชการให้เป็นไปตามหลักการบริหารจัดการบ้านเมืองที่ดี

แนวทางการพัฒนา

1. ส่งเสริมการมีส่วนร่วมของประชาชนและองค์กรทุกภาคส่วนในการพัฒนาทางการเมืองและสังคม
2. ส่งเสริมการเพิ่มศักยภาพของบุคลากรและองค์กรให้มีขีดความสามารถในการพัฒนา
3. ส่งเสริมระบบการบริการประชาชนตามมาตรฐานสากล (PSO)
4. การพัฒนาและจัดระเบียบของชุมชนและสังคม

ตัวชี้วัด

1. จำนวนบุคลากรและอุปกรณ์มีศักยภาพการบริหารเพิ่มขึ้น
2. ส่งเสริมการจัดการบริการประชาชนสู่มาตรฐานสากล

ยุทธศาสตร์และแนวทางการพัฒนา

| ยุทธศาสตร์การพัฒนา | แนวทางการพัฒนา | โครงการ |
|-----------------------------------|---|---|
| 1. ยุทธศาสตร์การพัฒนาด้านเศรษฐกิจ | <p>1.1 ส่งเสริมศักยภาพและขีดความสามารถการเพิ่มผลผลิตทางการเกษตรอินทรีย์</p> <p>1.2 ส่งเสริมและเพิ่มทักษะอาชีพของครัวเรือนและกลุ่มอาชีพ</p> <p>1.3 สร้างความตระหนักแก่ผู้ประกอบการและผู้บริโภค</p> | <p>1.1.1 จัดตั้งแหล่งการเรียนรู้หรือศูนย์ถ่ายทอดเทคโนโลยีทางการเกษตรแบบอินทรีย์</p> <p>1.1.2 ฝึกอบรมส่งเสริมการเรียนรู้เศรษฐกิจพอเพียง</p> <p>1.2.1 ฝึกอบรมส่งเสริมอาชีพแก่ประชาชนและกลุ่มอาชีพ</p> <p>1.2.2 ส่งเสริมการประกอบวิชาชีพตามปรัชญาเศรษฐกิจพอเพียง</p> <p>1.3.1 การส่งเสริมให้มีการรวมกลุ่มและจัดตั้งกิจการระหว่างตำบล</p> |

| ยุทธศาสตร์การพัฒนา | แนวทางการพัฒนา | โครงการ |
|---|---|---|
| 2. ยุทธศาสตร์การพัฒนาด้านโครงสร้างพื้นฐาน | <p>2.1 ก่อสร้างและปรับปรุง บำรุงถนน สะพาน ทางเท้าและท่อระบายน้ำ</p> <p>2.2 การจัดหาแหล่งน้ำเพื่อการอุปโภคบริโภค</p> <p>2.3 การขยายเขตไฟฟ้าและไฟฟ้าสาธารณะ</p> | <p>2.1.1 ก่อสร้างถนน</p> <p>2.1.2 ก่อสร้างรางระบายน้ำ/ท่อระบายน้ำ</p> <p>2.1.3 ก่อสร้างปรับปรุงถนนและท่อระบายน้ำ</p> <p>2.1.4 ปรับปรุงซ่อมแซมถนน</p> <p>2.1.5 ก่อสร้างท่อระบายน้ำ</p> <p>2.1.6 ก่อสร้างทางเท้าและท่อระบายน้ำ</p> <p>2.1.7 ปรับปรุงก่อสร้างสะพาน</p> <p>2.1.8 ปรับปรุงซ่อมแซมถนน</p> <p>2.1.9 การจัดการฝั่งเมือง</p> <p>2.2.1 ขุดลอกแหล่งน้ำ</p> <p>2.2.2 จุดเจาะบ่อบาดาล</p> <p>2.2.3 ก่อสร้างฝายกั้นน้ำ</p> <p>2.3.1 ขยายเขตไฟฟ้าสาธารณะแรงต่ำ</p> <p>2.3.2 ติดตั้งโคมไฟฟ้าสาธารณะ</p> |

| ยุทธศาสตร์การพัฒนา | แนวทางการพัฒนา | โครงการ |
|----------------------------------|---|--|
| 3. ยุทธศาสตร์การพัฒนาคุณภาพชีวิต | 2.4 การก่อสร้างปรับปรุง บำรุง รักษาและขยายเขตประปา | 2.4.1 ขยายเขตการบริการประปา 2.4.2 ปรับปรุงการบริการประปา |
| | 2.5 การบริการสาธารณะที่พึงได้รับ | 2.5.1 ติดตั้งตู้ระบบโทรศัพท์ 2.5.2 การบริการดูแลด้านการสาธารณสุข 2.5.3 การสนับสนุนกองทุนผู้ป่วยติดเชื้อ H.I.V. |
| | 3.1 การพัฒนาด้านคุณธรรม จริยธรรมและวัฒนธรรมประเพณีท้องถิ่น 3.2 การพัฒนาและส่งเสริมการศึกษา | 3.1.1 รมรงค์สร้างจิตสำนึกในด้านจริยธรรมและคุณธรรม 3.1.2 ส่งเสริมและอนุรักษ์วัฒนธรรมประเพณีท้องถิ่นไทย 3.1.3 เสริมสร้างทำนุบำรุงพุทธศาสนา 3.2.1 ส่งเสริมการศึกษาทั้งในระบบและนอกระบบ 3.2.2 ส่งเสริมทักษะการเรียนรู้วิชาชีพ 3.2.3 ส่งเสริมการเรียนรู้ภูมิปัญญาท้องถิ่นและวัฒนธรรมประเพณีไทย 3.2.4 จัดให้มีห้องสมุดชุมชนเสริมทักษะการอ่าน 3.2.5 ส่งเสริมทุนการศึกษานักเรียนยากจน |

| ยุทธศาสตร์การพัฒนา | แนวทางการพัฒนา | โครงการ |
|--------------------|--|---|
| | <p>3.3 การพัฒนาส่งเสริมสุขภาพและอนามัย</p> <p>3.4 การส่งเสริมและพัฒนาด้านสวัสดิภาพชุมชน</p> <p>3.5 การพัฒนาและส่งเสริมด้านกีฬาและนันทนาการ</p> | <p>3.3.1 ส่งเสริมการสร้างกลุ่มสร้างเสริมสุขภาพ (TOBENUMBERONE)</p> <p>3.3.2 ส่งเสริมและสนับสนุนศูนย์สาธารณสุขมูลฐาน</p> <p>3.3.3 ส่งเสริมและรณรงค์ป้องกันโรคไข้เลือดออกและโรคพิษสุนัขบ้า</p> <p>3.3.4 ส่งเสริมการออกกำลังกายเพื่อสุขภาพ</p> <p>3.4.1 ส่งเสริมสนับสนุนสวัสดิการในการยังชีพ</p> <p>3.4.2 จัดเก็บข้อมูลด้านสวัสดิภาพชุมชน</p> <p>3.5.1 ส่งเสริมการแข่งขันกีฬาทุกประเภท</p> <p>3.5.2 สร้างลานกีฬาและสถานที่ออกกำลังกาย</p> <p>3.5.3 สร้างสถานที่ในการพักผ่อนหย่อนใจ</p> |

| ยุทธศาสตร์การพัฒนา | แนวทางการพัฒนา | โครงการ |
|---|---|--|
| 4. ยุทธศาสตร์การพัฒนาทรัพยากรธรรมชาติและสิ่งแวดล้อม | <p>4.1 สร้างจิตสำนึกและความตระหนักในการจัดการทรัพยากรน้ำและสิ่งแวดล้อม</p> <p>4.2 การบริหารจัดการและรณรงค์การกำจัดขยะมูลฝอย</p> | <p>4.1.1 รณรงค์ประชาสัมพันธ์เพื่อสร้างสำนึกให้อนุรักษ์ทรัพยากรธรรมชาติและสิ่งแวดล้อม</p> <p>4.1.2 ชุกลอกคลองธรรมชาติให้ดูเป็นระเบียบเรียบร้อย</p> <p>4.1.3 ฝึกอบรมอาสาสมัครอนุรักษ์ทรัพยากรธรรมชาติและสิ่งแวดล้อม</p> <p>4.1.4 ออกข้อบัญญัติตำบลควบคุม</p> <p>4.2.1 รณรงค์สร้างจิตสำนึกในการกำจัดขยะมูลฝอย</p> <p>4.2.2 ส่งเสริมและสนับสนุนการจัดตั้งธนาคารขยะเพื่อการกลับมาใช้ใหม่หรือแปรรูป</p> <p>4.2.3 จัดการบริการเพิ่มศักยภาพในการกำจัดขยะมูลฝอย</p> <p>4.2.4 ร่วมกับองค์กรปกครองส่วนท้องถิ่นอื่นในการกำจัดขยะ</p> |

| ยุทธศาสตร์การพัฒนา | แนวทางการพัฒนา | โครงการ |
|---|--|--|
| 5. ยุทธศาสตร์ ตามแผนการกระจายอำนาจให้แก่องค์กรปกครองส่วนท้องถิ่นและ แนวนโยบายของรัฐ | <p>5.1 การถ่ายโอนงานกิจการจัดการศึกษา</p> <p>5.2 การส่งเสริมมาตรฐานการป้องกันเฝ้าระวังรักษา บำบัดผู้เสี่ยงติดยาเสพติดและรักษาชุมชนให้เข้มแข็ง</p> <p>5.3 การส่งเสริมระบบความปลอดภัยในชีวิตและทรัพย์สินให้สามารถลดปัญหาความรุนแรงจาก อุบัติเหตุ อุบัติภัย อาชญากรรมและสาธารณภัยต่างๆ</p> <p>5.4 ส่งเสริมและสนับสนุนแนวนโยบายของรัฐบาลและยุทธศาสตร์การพัฒนาจังหวัด</p> | <p>5.1.1 สนับสนุนวัสดุสื่อการเรียนการสอน</p> <p>5.1.2 สนับสนุนอาหารกลางวัน อาหารเสริม(นม)</p> <p>5.1.3 สนับสนุนกิจกรรม โรงเรียนเพื่อส่งเสริมการศึกษา</p> <p>5.2.1 รณรงค์แก้ไขปัญหายาเสพติด ตามโครงการหมู่บ้าน/ชุมชนเข้มแข็งเพื่อเอาชนะยาเสพติด</p> <p>5.3.1 ฝึกอบรมตำรวจบ้าน</p> <p>5.4.1 สนับสนุนการแข่งขันกีฬาต้านยาเสพติด</p> |

| ยุทธศาสตร์การพัฒนา | แนวทางการพัฒนา | โครงการ |
|--|---|--|
| 6. ยุทธศาสตร์การบริหารจัดการบ้านเมืองที่ดี | <p>6.1 ส่งเสริมการมีส่วนร่วมของประชาชนและองค์กรทุกภาคส่วน</p> <p>6.2 ส่งเสริมการพัฒนาศักยภาพของบุคลากรและองค์กรให้มีขีดความสามารถในการพัฒนา</p> <p>6.3 ส่งเสริมระบบการบริการประชาชนตามมาตรฐานสากล (PSO)</p> | <p>6.1.1 ส่งเสริมให้ประชาชนและองค์กรเข้ามามีบทบาทและส่วนร่วมในการพัฒนาท้องถิ่น</p> <p>6.1.2 จัดทำประชาคมให้ประชาชนแสดงความคิดเห็นและข้อเสนอแนะ</p> <p>6.1.3 ปรับปรุงภูมิทัศน์ให้บ้านเรือนชุมชนน่าอยู่</p> <p>6.2.1 เสริมสร้างให้ความรู้ ทักษะแก่บุคลากรองค์การบริหารส่วนตำบล</p> <p>6.2.2 จัดหาอุปกรณ์เครื่องมือ เสริมสร้างศักยภาพในการบริหารจัดการ</p> <p>6.2.3 ปรับปรุงอัตราบุคลากรให้สามารถบริการจัดการตอบสนองความต้องการประชาชน</p> <p>6.3.1 เสริมสร้างและปรับปรุงการบริหารงานเพื่อการบริการประชาชนสู่สากลตามมาตรฐานสากล</p> <p>6.3.2 ปรับปรุงและก่อสร้างอาคารที่ทำการรองรับการบริการประชาชน</p> |

| ยุทธศาสตร์การพัฒนา | แนวทางการพัฒนา | โครงการ |
|--------------------|---|--|
| | 6.4 การพัฒนาและจัดระเบียบของชุมชนและสังคม | 6.4.1 บัญญัติข้อบัญญัติ อบต. เพื่อควบคุมจัดระเบียบชุมชน 6.4.2 รณรงค์สร้างจิตสำนึกในการพัฒนาสังคม 6.4.3 ฝึกอบรมอาสาสมัครช่วยเหลือตรวจสอบดูแลชุมชนและสังคม |

4.3 กรอบยุทธศาสตร์และแนวทางการพัฒนาขององค์กรปกครองส่วนท้องถิ่น

ในเขตจังหวัดนครราชสีมา ยุทธศาสตร์และแนวทางการพัฒนาของท้องถิ่น (พ.ศ. 2555 - 2557)

| ยุทธศาสตร์การพัฒนา | แนวทางการพัฒนา | หมายเหตุ |
|--|---|----------|
| 1. ยุทธศาสตร์การบริหารราชการให้มีประสิทธิภาพคุณภาพ | <p>1.1 จัดให้โครงสร้างองค์กรให้มีประสิทธิภาพบรรลุตามนโยบายและบริหารงานอย่างโปร่งใสตรวจสอบได้ ให้มีส่วนร่วมทุกภาคส่วน ทั้งระดับชาติระดับจังหวัด ท้องถิ่น และภาคประชาชน</p> <p>1.2 ประสานงานสามท้องถิ่น (อบจ. เทศบาล อบต.) และร่วมมือกับราชการส่วนภูมิภาค.</p> <p>1.3 ส่งเสริมศักยภาพของท้องถิ่นในทุก ๆ ด้านตามหลักการบริหารจัดการที่ดี</p> <p>1.4 ส่งเสริมการกระจายอำนาจถ่ายโอนภารกิจและบุคลากรภาครัฐสูงสู้องค์กรปกครองส่วนท้องถิ่น</p> <p>1.5 การพัฒนาเทคโนโลยีและบุคลากรขององค์กรให้มีความเหมาะสมสอดคล้อง</p> <p>1.6 จัดระบบฐานข้อมูลเทคโนโลยีสารสนเทศ เพื่อเป็นรากฐานการวางแผนพัฒนาโคราช</p> <p>1.7 การสื่อสารประชาสัมพันธ์เพื่อให้ประชาชนมีส่วนร่วมรับรู้และติดตามการทำงานขององค์กรตนเอง</p> | |
| 2. ยุทธศาสตร์การพัฒนาด้านสาธารณสุข | <p>2.1 พัฒนาระบบบริการสุขภาพให้มีคุณภาพมาตรฐานทั่วถึงและครบวงจรผู้บริการสามารถเข้าถึงได้อย่างครอบคลุมเป็นธรรมชาติ</p> <p>2.2 สนับสนุนการพัฒนากำลังด้านสาธารณสุข โดยจัดทุนการศึกษา สนับสนุน(แพทย์/พยาบาล/เจ้าหน้าที่สาธารณสุข)ครอบคลุมทุกวิชาชีพ</p> <p>2.3 ดำเนินการกระจายอำนาจด้านสาธารณสุข โดยครอบคลุมทั้งวัสดุครุภัณฑ์ กำลังคนงบประมาณ กำหนดแผนและขั้นตอนการกระจายอำนาจฯ พ.ศ. 2542</p> <p>2.4 เสริมสร้างความเข้มแข็งของชุมชนในด้านสาธารณสุข โดยส่งเสริมและสนับสนุนอาสาสมัครสาธารณสุข (อสม.) ให้ทำงานอย่างมีประสิทธิภาพและมีขวัญกำลังใจที่ดี</p> <p>2.5 จัดระบบส่งเสริมสุขภาพภาคประชาชนเพื่อการพึ่งพาตนเองของประชาชน ผู้การมีสุขภาพจิตที่ดี (คุ้มครองผู้บริโภคป้องกันโรคติดต่อ/ไม่ติดต่อ/การฟื้นฟูสุขภาพประชาชน/อนามัยโรงเรียน)</p> | |

| ยุทธศาสตร์การพัฒนา | แนวทางการพัฒนา | หมายเหตุ |
|--|---|----------|
| | <p>2.6 พัฒนาระบบการแพทย์ฉุกเฉิน(EMS) โดยการพัฒนามาตรฐานศูนย์แจ้งเหตุและจัดให้มีหน่วยรับส่งผู้ป่วยระดับโซนทุกโซนสามารถประสานการทำงานกับหน่วยงานบริการสาธารณสุขได้อย่างมีประสิทธิภาพ</p> <p>2.7 การจัดระบบสุขภาพประชาชนให้มีส่วนร่วมทุกภาคส่วนทั้งผู้นำชุมชน(กำนัน,ผู้ใหญ่บ้าน) กลุ่มสตรี,เยาวชน,กลุ่มวัยรุ่น, วิทยาลัยสูงอายุน</p> <p>2.8 การส่งเสริมและสนับสนุน ให้โรงพยาบาลในแต่ละพื้นที่มีประสิทธิภาพในการรับการรักษาผู้ป่วยเพิ่มมากขึ้น โดยการสนับสนุนประสานงาน ให้มีการสร้าง โรงพยาบาลเพิ่มเติมทั้งในเมืองและตำบล</p> | |
| <p>3. ยุทธศาสตร์การพัฒนาด้านการศึกษา</p> | <p>3.1 ส่งเสริมการกระจายอำนาจ และการถ่ายโอนภารกิจทางด้านการศึกษาให้เป็นไปตามความสมัครใจและความพร้อมของสถานศึกษานั้น ๆ</p> <p>3.2 ส่งเสริมสนับสนุนการศึกษารวมถึงการศึกษ ทั้งในและนอกระบบโรงเรียน ทั้งระดับก่อนวัยเรียน ประถม มัธยม และระดับปริญญาตรี ภาคประชาชน โดยประสานการสนับสนุนงบประมาณและพัฒนา ศูนย์การเรียนรู้ชุมชน/พัฒนาเด็กเล็ก</p> <p>3.3 ส่งเสริมการมีส่วนร่วมของประชาชนและภาคีการพัฒนาในการจัดการศึกษา</p> <p>3.4 ส่งเสริมให้มีโรงเรียนต้นแบบความเป็นเลิศในแต่ละสาขา</p> <p>3.5 ส่งเสริมสนับสนุนพัฒนาบุคลากรด้านการศึกษา ให้ได้มาตรฐานและมีความเป็นเลิศ</p> <p>3.6 ส่งเสริมสนับสนุนให้สถาบันการศึกษา และภาคประชาชนนำเทคโนโลยีสารสนเทศมาใช้ ในการเพิ่มประสิทธิภาพการเรียนการสอนและการเรียนรู้</p> <p>3.7 จัดให้มีคณะกรรมการศึกษาเพื่อประสานการจัดการเรียนการสอนให้สอดคล้องกับนโยบายการศึกษาของ อบจ. โดยให้มีความร่วมมือของผู้บริหารการศึกษาทั้งที่สังกัด อบจ. และกระทรวงศึกษาธิการ และอื่นๆ</p> <p>3.8 จัดการศึกษาโดยเน้นคุณธรรมนำสู่สัมมาชีพ</p> | |

| ยุทธศาสตร์การพัฒนา | แนวทางการพัฒนา | หมายเหตุ |
|--|---|----------|
| 4. ยุทธศาสตร์การพัฒนาด้านสวัสดิการสังคม | <p>4.1 พัฒนาคุณภาพชีวิตผู้สูงอายุ โดยสนับสนุนเบี้ยยังชีพผู้สูงอายุอย่างทั่วถึงและเป็นธรรม</p> <p>4.2 ส่งเสริมการพัฒนาศูนย์พัฒนาคุณภาพชีวิตผู้สูงอายุและประชาชน</p> <p>4.3 การสังคมสงเคราะห์และการพัฒนาคุณภาพชีวิต เด็ก สตรี คนชรา ผู้ด้อยโอกาสและผู้ติดเชื้อ HIV จัดให้มีและเพิ่มศักยภาพศูนย์พัฒนาเด็ก</p> <p>4.4 ส่งเสริมสนับสนุนและพัฒนาคุณภาพชีวิต ของคนทุกวัย ตั้งแต่แรกเกิด วัยเด็ก เยาวชน วัยทำงาน และวัยชรา</p> <p>4.5 สนับสนุนการจัดสวัสดิการชุมชน โดยชุมชนมีส่วนร่วมบริหารจัดการ</p> <p>4.6 สนับสนุนกลุ่มเด็ก สตรี คนชรา ผู้ด้อยโอกาส ผู้ป่วยเรื้อรัง ด้านหลักประกันด้านอาชีพรายได้ เข้าถึงบริการของรัฐอย่างทั่วถึงเป็นธรรม</p> <p>4.7 จัดตั้งศูนย์ข้อมูลเพื่อวิเคราะห์ปัญหาและรวบรวมปัญหา</p> <p>4.8 คู่มือครองและพิทักษ์สิทธิเด็ก เยาวชน สตรี คนชรา ผู้ด้อยโอกาส</p> | |
| 5. ยุทธศาสตร์การพัฒนาด้านเศรษฐกิจพาณิชย์กรรมอุตสาหกรรม | <p>5.1 การส่งเสริมผู้ประกอบการรายย่อย โดยประสานกับสถาบันการศึกษาภาคธุรกิจเอกชนหน่วยงานของรัฐ เช่น ความรู้ด้านบริหารจัดการประสานงานการลงทุนช่องทางการตลาด</p> <p>5.2 ส่งเสริม OTOP ในด้านนวัตกรรม เช่น พัฒนาคุณภาพการผลิตยกระดับเป็นสินค้าส่งออก และจัดทำห้องแสดงสินค้า เพื่อขยายเครือข่ายและการตลาดส่งออก</p> <p>5.3 ประสานงานกับทุกส่วน เช่น สภาอุตสาหกรรม หอการค้า อื่น ๆ เพื่อสนับสนุนด้านเศรษฐกิจของจังหวัด</p> <p>5.4 การพัฒนาเศรษฐกิจการค้าระหว่างประเทศ</p> <p>5.5 สนับสนุนการพัฒนาอุตสาหกรรม (สอช.) และพัฒนาวิสาหกิจชุมชน</p> | |
| 6. ยุทธศาสตร์ด้านเกษตรกรรม | <p>6.1 ส่งเสริมและพัฒนา คุณภาพด้านการผลิต เพื่อเพิ่มมูลค่าผลผลิตและการตลาด โดยให้ความรู้กับประชาชนอย่างทั่วถึงและสอดคล้อง</p> <p>6.2 พัฒนาระบบข้อมูลสารสนเทศ ด้านเกษตรกรรม</p> <p>6.3 เสริมสร้างความเข้มแข็งของชุมชน โดยใช้เกษตรกรอินทรีย์</p> <p>6.4 พัฒนาความรู้ด้านวิชาการ เพื่อส่งเสริมและพัฒนาคุณภาพผลผลิตทางการเกษตร สนับสนุนศูนย์การเรียนรู้ชุมชน/และแหล่งเรียนรู้ด้านเศรษฐกิจพอเพียงและเกษตรทฤษฎีใหม่</p> <p>6.5 ประสานงานจัดหาแหล่งน้ำเพื่อการเกษตร</p> | |

| ยุทธศาสตร์การพัฒนา | แนวทางการพัฒนา | หมายเหตุ |
|--|--|----------|
| | <p>6.6 สนับสนุนการรวมกลุ่มการเกษตรกร เพื่อเพิ่มอำนาจการต่อรองต่างๆ</p> <p>6.7 ส่งเสริมการแปรรูปผลผลิตพืชผลทางการเกษตร เป็นพลังงานทดแทน</p> <p>6.8 ส่งเสริมการดำเนินงานพลังงานทดแทนจากผลผลิตเกษตร น้ำ ลม แสงอาทิตย์ และการเผาขยะเศษวัสดุเป็นพลังงาน</p> | |
| 7. ยุทธศาสตร์พัฒนาการท่องเที่ยวและบริการ | <p>7.1 ประสานร่วมมือกับ ท.ท.ท. เพื่อยกระดับกิจกรรมการท่องเที่ยวของจังหวัดและจัดระบบการตลาดส่งเสริมการท่องเที่ยวทั้งในและต่างประเทศ</p> <p>7.2 ประสานงาน โครงข่ายการท่องเที่ยวอย่างเป็นระบบ เช่น การท่องเที่ยวเชิงนิเวศ/เชิงวัฒนธรรม/เชิงเกษตรถึงสุขภาพ (สปาสมุนไพร)</p> <p>7.3 ประสานการตลาดนักท่องเที่ยวผู้สูงอายุจากต่างประเทศมาใช้บริการแบบลงสแตย์ที่ศูนย์พัฒนาชีวิตผู้สูงอายุ</p> <p>7.4 ส่งเสริมการพัฒนาศูนย์บริการด้านการท่องเที่ยว ร่วมกับสถาบันการศึกษาศูนย์พัฒนาข้อมูลการท่องเที่ยว</p> <p>7.5 พัฒนาสิ่งอำนวยความสะดวกและความปลอดภัย เพื่อบริการนักท่องเที่ยวให้สะดวกรวดเร็ว</p> <p>7.6 สนับสนุนการจัดกิจกรรมการท่องเที่ยวเชิงวัฒนธรรม ประเพณี</p> <p>7.7 ใช้สนามกีฬาซีเกมส์เพื่อจัดกิจกรรมส่งเสริมการท่องเที่ยว เช่น งานแสดง สินค้าอิน โดจีน ฯลฯ</p> | |
| 8. ยุทธศาสตร์การกีฬาท่องเที่ยวและนันทนาการ | <p>8.1 ส่งเสริมการกีฬาทุกประเภทเพื่อความเป็นเลิศ และเป็นอาชีพ สนับสนุนกีฬาพื้นบ้าน</p> <p>8.2 ส่งเสริมจัดการแข่งขันกีฬาเพื่อสร้างความสมานฉันท์ระหว่างองค์กรต่างๆ</p> <p>8.3 ส่งเสริมสนับสนุนกีฬาระดับเยาวชนให้เป็นตัวแทนระดับจังหวัด และสนับสนุนโรงเรียนการกีฬา</p> <p>8.4 ส่งเสริมกีฬาและนันทนาการระดับเยาวชนและประชาชนเพื่อแก้ปัญหาเสพติดและใช้เวลาว่างให้เกิดประโยชน์</p> <p>8.5 ประสานความร่วมมือชมรม/สมาคมต่างๆ เพื่อจัดการแข่งขัน ฅสนามกีฬาซีเกมส์</p> <p>8.6 เสนอเป็นตัวแทนการประกวดการแสดงของศิลปินท้องถิ่นพื้นบ้าน เช่น ลิเกเพลงโคราช และการแข่งขันทางดนตรี เพื่อยกระดับฝีมืออาชีพ</p> | |

| ยุทธศาสตร์การพัฒนา | แนวทางการพัฒนา | หมายเหตุ |
|--|---|----------|
| | 8.7 เสนอเป็นตัวแทนการจัดการแข่งขันกีฬาระดับชาติ นานาชาติเพื่อ ยกระดับมาตรฐานการกีฬา 8.8 ส่งเสริมสนับสนุน สมาคม และสโมสรกีฬาในจังหวัด | |
| 9.ยุทธศาสตร์การพัฒนาทรัพยากร และสิ่งแวดล้อม | 9.1 บูรณาการบริหารจัดการดิน น้ำ ป่า ขยะ มลภาวะ โดยกรมมีส่วน ร่วมของ 3 ภาติ ทุกเรื่อง ได้แก่ ภาติหน่วยราชการ นักวิชาการและ ประชาชน 9.2 ส่งเสริมการจัดสวนสาธารณะชุมชน/ส่งเสริมการสร้างควมร่มี สองข้างทาง เช่น หน้าโรงเรียน ชุมชน ปรับปรุงภูมิทัศน์ในจังหวัด 9.3 ส่งเสริมให้มีการบริหารจัดการลุ่มน้ำย่อย โดยภาคีความร่วมมือของ ชุมชน 9.4 รณรงค์การแก้ไขปัญหามลภาวะ โลกร้อน/ส่งเสริมการประหยัด พลังงาน 9.5 ส่งเสริมภูมิปัญญาท้องถิ่น ในการจัดการทรัพยากร ธรรมชาติ สิ่งแวดล้อมชุมชน 9.6 ประสานความร่วมมือ เพื่อแก้ไขปัญหามลภาวะภาครัฐและเอกชนแบบ ครบวงจร 9.7 การปรับปรุงและพัฒนาส่งเสริมการลดมลภาวะภายในจังหวัด 9.8 ปรับปรุงคุณภาพสายน้ำลำคลองและสายน้ำหลักทั้ง 9 สายของ จังหวัดนครราชสีมา 9.9 ส่งเสริมการเฝ้าระวังภาวะน้ำท่วม น้ำแล้ง น้ำเค็ม โดยชุมชน 9.10 สนับสนุนให้มีการวัดทำข้อมูลทรัพยากรธรรมชาติโดยใช้เครื่อง paramotor และเทคโนโลยีสำรวจระยะไกลเพื่อป้องกันการบุกรุก ป่าไม้และแหล่งน้ำ | |
| 10.ยุทธศาสตร์พัฒนาโครงสร้าง พื้นฐาน | 10.1 จัดระบบข้อมูลข่าวสารสารสนเทศการพัฒนาด้าน โครงสร้าง พื้นฐาน 10.2 บูรณาการแผนพัฒนาโครงสร้างพื้นฐานสามพี่น้องท้องถิ่น(อบจ. เทศบาล อบต.) เพื่อลดความทับซ้อนของพื้นที่และเกิดประโยชน์ สูงสุดแก่ประชาชน 10.3 ส่งเสริมเชื่อมโยงการชลประทาน ก่อสร้างฝาย ทำนบกั้นน้ำ ขุด ลอก ขุดสระ พัฒนาแหล่งน้ำ คลองน้ำ ระบบประปา และการ กระจายการใช้ประโยชน์ 10.4 การจัดให้มีและบำรุงรักษาโครงสร้างพื้นฐาน ทางบก ทางน้ำ และ ทางระบายน้ำ และการปรับปรุงบำรุงรักษาในชุมชนและท้องถิ่น | |

| ยุทธศาสตร์การพัฒนา | แนวทางการพัฒนา | หมายเหตุ |
|---|---|----------|
| | 10.5 ส่งเสริมสถานที่เพื่อนันทนาการและการออกกำลังกายสนามกีฬา และนันทนาการชุมชน 10.6 การผังเมืองรวมท้องถิ่นและการผังเมืองรวมจังหวัด 10.7 ซ่อมบำรุงปรับปรุงเครื่องมือ เครื่องจักรกล | |
| 11.ยุทธศาสตร์การพัฒนาโครงสร้างพื้นฐาน | 11.1 ส่งเสริมให้จัดพระสงฆ์เป็นศูนย์กลางส่งเสริม คุณธรรมวัฒนธรรม ประเพณีวิถีพุทธท้องถิ่น 11.2 รื้อฟื้น คุณค่า วัฒนธรรมประเพณีของชุมชน เช่น ชาติพันธุ์ วัฒนธรรม วิถีชีวิต ภูมิปัญญาท้องถิ่น 11.3 ส่งเสริมสนับสนุนการศึกษาสงฆ์ รูปแบบต่างๆ 11.4 ส่งเสริมบทบาทของสถาบัน บวรบ้าน วัด โรงเรียน ในการพัฒนา ชุมชน 11.5 สนับสนุน โครงการวัดปลอดภัยให้ยั่งยืนและ โครงการตรวจ สุภาพให้พระสงฆ์เป็นประจำ | |
| 12.ยุทธศาสตร์ด้านความมั่นคงปลอดภัยในทรัพย์สิน | 12.1 การป้องกันและบรรเทาสาธารณภัย/ความมั่นคงปลอดภัยในชีวิต และทรัพย์สิน/ลดอุบัติเหตุจากรถทางบก/ทางน้ำ 12.2 เสริมสร้างความเข้มแข็งของชุมชน ในด้านความมั่นคงและความ ปลอดภัย โดยส่งเสริมและสนับสนุน ตำรวจบ้าน/ อพปร. ให้ ทำงานอย่างมีคุณภาพ 12.3 สร้างความมั่นใจและความสบายใจให้กับประชาชนด้านความ ปลอดภัยในชีวิตและทรัพย์สิน | |

4.4 ยุทธศาสตร์การการพัฒนาจังหวัดนครราชสีมา

ประเด็นยุทธศาสตร์ของจังหวัด (Strategic Issues)

1. ยุทธศาสตร์การพัฒนากิจการเกษตรและการแปรรูปสินค้าการเกษตรส่งออก
 - 1.1 การพัฒนากิจการเกษตรและการแปรรูปข้าวหอมมะลิเพื่อส่งออก
 - 1.2 การพัฒนากิจการเกษตรและการแปรรูปแป้งมันสำปะหลังเพื่อการส่งออก
2. ยุทธศาสตร์การพัฒนาคุณภาพผลิตภัณฑ์ผ้าไหม
3. ยุทธศาสตร์การเพิ่มขีดความสามารถในการแข่งขันของอุตสาหกรรมยานยนต์
4. ยุทธศาสตร์การแก้ไขปัญหาสังคมและความเดือดร้อนของประชาชน
5. ยุทธศาสตร์ด้านการบริหารจัดการอย่างมีคุณภาพและมีประสิทธิภาพ
6. ยุทธศาสตร์ด้านการบริหารจัดการอย่างมีคุณภาพและมีประสิทธิภาพ

เป้าประสงค์ของยุทธศาสตร์ (Goals)

1. ยุทธศาสตร์การพัฒนากิจการเกษตรและแปรรูปสินค้าการเกษตรส่งออก
 - 1.1 เพิ่มขีดความสามารถในการผลิตสินค้าการเกษตร
 - 1.2 เพิ่มขีดความสามารถในการแปรรูปและส่งออกสินค้าเกษตร
2. ยุทธศาสตร์การพัฒนาคุณภาพผ้าไหม
 - 2.1 เพิ่มขีดความสามารถในการพัฒนาคุณภาพผลิตภัณฑ์ผ้าไหม
 - 2.2 เพิ่มจำนวนผู้ประกอบการผ้าไหม
3. ยุทธศาสตร์การพัฒนาศักยภาพการท่องเที่ยว
 - 3.1 เพิ่มรายได้จากการท่องเที่ยว
 - 3.2 พัฒนาศักยภาพแหล่งท่องเที่ยว สินค้า และบริการ
4. ยุทธศาสตร์การเพิ่มขีดความสามารถในการแข่งขันอุตสาหกรรมยานยนต์
 - 4.1 เพิ่มขีดความสามารถในการแข่งขันอุตสาหกรรมยานยนต์
5. ยุทธศาสตร์การแก้ไขปัญหาสังคมและความเดือดร้อนของประชาชน
 - 5.1 ลดระดับความรุนแรงของการแพร่ระบาดของยาเสพติดให้อยู่ในระดับที่สามารถควบคุมได้
 - 5.2 สร้างความมั่นคงต่อชีวิตและทรัพย์สินของประชาชน
 - 5.3 บริหารจัดการทรัพยากรธรรมชาติและสิ่งแวดล้อมได้อย่างยั่งยืน
 - 5.4 ประชาชนได้บริโภคอาหารที่ปลอดภัยปราศจากสารปนเปื้อน
 - 5.5 ลดการเกิดอุบัติเหตุจากรถทางบก
6. ยุทธศาสตร์ด้านการบริหารจัดการอย่างมีคุณภาพและมีประสิทธิภาพ
 - 6.1 เพื่อตอบสนองความต้องการในการบริการภาครัฐให้แก่ประชาชนอย่างมีคุณภาพและมีประสิทธิภาพ

4.5 ยุทธศาสตร์การพัฒนาอำเภอ

วิสัยทัศน์ของอำเภอลำปาง

ในทศวรรษหน้า อำเภอลำปางมีอาชีพทางการเกษตรก้าวหน้ามีแหล่งน้ำธรรมชาติ อุตสาหกรรม แปรรูปการเกษตร มีเส้นทางคมนาคมสะดวกมีน้ำอุปโภคบริโภคพอเพียงประชาชน มีคุณภาพชีวิตที่ดีและชุมชนเข้มแข็ง

ยุทธศาสตร์และแนวทางการพัฒนาอำเภอ

1. ยุทธศาสตร์การพัฒนาเกษตรสารอินทรีย์ และแปรรูปสินค้าการเกษตร
2. ยุทธศาสตร์การพัฒนาผลิตภัณฑ์ผ้าไหมและอุตสาหกรรมสิ่งทอ
3. ยุทธศาสตร์การพัฒนาการท่องเที่ยว
4. ยุทธศาสตร์สร้างความสามารถในการแข่งขันทางเศรษฐกิจและแก้ไขปัญหาความยากจน
5. ยุทธศาสตร์สร้างสังคมที่สงบสุขและพึงปรารถนา
6. ยุทธศาสตร์การพัฒนาทรัพยากรธรรมชาติและสิ่งแวดล้อมให้เกิดคุณภาพที่ยั่งยืน
7. ยุทธศาสตร์การแก้ไขปัญหาความเดือดร้อนของประชาชน
8. ยุทธศาสตร์การบริหารราชการให้เป็นไปตามหลักการบริหารจัดการบ้านเมืองที่ดี
9. ยุทธศาสตร์การปฏิบัติการกิจอันเป็นแนวนโยบายพื้นฐานแห่งรัฐและนโยบายของรัฐบาล

4.6 นโยบายการพัฒนาของผู้บริหารท้องถิ่น

1. นโยบายด้านเศรษฐกิจ

- 1.1 จะส่งเสริมอาชีพและเพิ่มรายได้ให้กับประชาชนภายในตำบล โดยการสนับสนุนกิจกรรมของกลุ่มอาชีพต่าง ๆ ให้มีการบริหารจัดการที่ดีและมีประสิทธิภาพ
- 1.2 จะส่งเสริมการใช้ปุ๋ยธรรมชาติและปุ๋ยอินทรีย์แทนปุ๋ยวิทยาศาสตร์ เพื่อลดต้นทุนในการผลิตสินค้าทางการเกษตร

2. นโยบายด้านสังคม

- 2.1 จะส่งเสริมสวัสดิการสงเคราะห์เด็ก คนชรา คนพิการ และคนยากไร้ภายในตำบล เมืองนาทให้มีคุณภาพชีวิตที่ดีและสามารถพึ่งพาตนเองได้
- 2.2 จะแก้ไขปัญหาเสพติดในเยาวชน และประชาชนในเขตตำบล โดยส่งเสริมสนับสนุนการเล่นกีฬาทุกประเภท และจัดอบรมเยาวชน ประชาชน ในตำบลให้มีส่วนร่วมในการแก้ไขปัญหา
- 2.3 จะส่งเสริมสนับสนุนการศึกษาทุกระดับทั้งในระบบและนอกระบบ โดยการสนับสนุนอุปกรณ์การเรียนการสอนที่จำเป็น ในการจัดการศึกษาให้มีคุณภาพ
- 2.4 จะส่งเสริมสนับสนุนให้มีศูนย์เลี้ยงเด็กก่อนวัยเรียน (ศูนย์พัฒนาเด็กเล็ก) เพื่อเป็นการพัฒนาสติปัญญาก่อนวัยเรียนให้มีประสิทธิภาพยิ่งขึ้น
- 2.5 จะส่งเสริมการป้องกัน รักษาโรค การบริการความรู้ด้านสาธารณสุขมูลฐานแก่ประชาชนเพื่อให้ประชาชนมีสุขภาพพลามัยที่สมบูรณ์แข็งแรงต่อไป

- 2.6 จะส่งเสริมสนับสนุนด้านศาสนา ศิลปวัฒนธรรม ขนบธรรมเนียมประเพณี ตลอดจนดำรงรักษาไว้ซึ่งเอกลักษณ์อันดีงามของท้องถิ่น สนับสนุนให้เด็กและเยาวชนได้ศึกษาศาสนาธรรมและร่วมประกอบพิธีกรรมทางศาสนามากขึ้น

3. ด้านโครงสร้างพื้นฐาน

- 3.1 จะก่อสร้าง ปรับปรุง ซ่อมแซมถนนภายในหมู่บ้าน และถนนเชื่อมระหว่างหมู่บ้าน ตำบล ให้ได้มีประสิทธิภาพและสามารถใช้งานได้อย่างต่อเนื่อง
- 3.2 จะดำเนินการปรับปรุงให้มีแสงสว่างบริเวณถนน ซอย ภายในหมู่บ้านทุกหมู่บ้าน และขยายเขตไฟฟ้าสาธารณะให้เพียงพอต่อความต้องการของประชาชน
- 3.3 จะพัฒนาแหล่งน้ำเพื่อการอุปโภค บริโภค และการเกษตร ให้สามารถใช้ประโยชน์ได้อย่างต่อเนื่อง เพื่อป้องกันปัญหาภัยแล้ง

4. ด้านการเมืองการปกครอง

- 4.1 ส่งเสริมการปกครองในระบอบประชาธิปไตย และส่งเสริมให้ประชาชนได้เข้ามามีส่วนร่วมในการพัฒนา รับฟังความคิดเห็นของประชาชนในการพัฒนาท้องถิ่น
- 4.2 จะปรับปรุงและพัฒนารายได้ขององค์การบริหารส่วนตำบล เพื่อให้องค์การบริหารส่วนตำบลสามารถดำเนินกิจกรรมได้ตามอำนาจหน้าที่อย่างครบถ้วนและมีประสิทธิภาพ
- 4.3 จะส่งเสริมการป้องกัน และบรรเทาสาธารณภัย โดยการจัดหาอุปกรณ์เครื่องมือเครื่องใช้ในการป้องกันและบรรเทาสาธารณภัย จัดอบรมสมาชิก อปพร. ภายในตำบลเพื่อเป็นการเพิ่มศักยภาพให้กับองค์การบริหารส่วนตำบลในการช่วยเหลือประชาชนต่อไป
- 4.4 จะปรับปรุงพัฒนาสถานที่ปฏิบัติงาน เครื่องมือเครื่องใช้สำนักงาน และจัดให้มีอุปกรณ์ เพื่อเพิ่มขีดความสามารถขององค์การบริหารส่วนตำบลให้เพียงพอที่จะใช้ในการปฏิบัติงาน ได้อย่างมีประสิทธิภาพ
- 4.5 จะพัฒนาและส่งเสริมการเพิ่มประสิทธิภาพการทำงานของพนักงานองค์การบริหารส่วนตำบลในการให้บริการประชาชน โดเน้นการให้บริการที่สะดวกและรวดเร็ว
- 4.6 จะพัฒนาและส่งเสริมให้บุคลากรของ อบต. ทั้งพนักงาน ลูกจ้าง คณะผู้บริหาร และสมาชิก อบต. ให้มีความรู้ความเข้าใจในบทบาทหน้าที่ของตนเอง
- 4.7 จะส่งเสริมให้ประชาชนรับรู้อาสา โดยการพัฒนา ปรับปรุงอุปกรณ์สื่อสาร (หอกระจายข่าว) และศาลาประชาคมให้มีประสิทธิภาพ ในการให้ข้อมูลข่าวสาร เพื่อเป็นการเสริมสร้างความเข้มแข็งให้กับประชาชน

5. ด้านการจัดการทรัพยากรธรรมชาติและสิ่งแวดล้อม

- 5.1 จะส่งเสริมให้ประชาชนมีส่วนร่วมแก้ไขปัญหาขยะร่วมกัน ปฏิบัติกิจสำนึกให้ทุกคนมองเห็นปัญหา และร่วมกันแก้ปัญหาขยะด้วยการแยกขยะ วัสดุเหลือใช้ ให้สามารถนำกลับมาใช้ได้ใหม่
- 5.2 จะดูแลที่สาธารณประโยชน์ภายในตำบล เพื่อพัฒนาให้เป็นที่ก่อประโยชน์ต่อประชาชนในตำบลเมืองนาท
- 5.3 จะส่งเสริมและรณรงค์ให้ประชาชนช่วยกัน อนุรักษ์ทรัพยากรธรรมชาติและสิ่งแวดล้อม

ส่วนที่ 5

บัญชีโครงการพัฒนา (พ.ศ. 2555 – 2557)

บัญชีโครงการพัฒนา (พ.ศ. 2555 – 2557)

- บัญชีสรุปโครงการพัฒนา
- รายละเอียดโครงการพัฒนา

บัญชีสรุปโครงการพัฒนา
แผนพัฒนาสามปี (พ.ศ. 2555 - 2557)
องค์การบริหารส่วนตำบลเมืองนาท

| ยุทธศาสตร์ | ปี 2555 | | ปี 2556 | | ปี 2557 | | รวม 3 ปี | |
|--|--------------|------------------|--------------|----------------|--------------|----------------|--------------|------------------|
| | จำนวนโครงการ | งบประมาณ (บาท) | จำนวนโครงการ | งบประมาณ (บาท) | จำนวนโครงการ | งบประมาณ (บาท) | จำนวนโครงการ | งบประมาณ (บาท) |
| 1) ยุทธศาสตร์ด้านเศรษฐกิจ | | | | | | | | |
| <u>แนวทางการพัฒนาที่ 1</u> ส่งเสริมศักยภาพและขีดความสามารถเพิ่มผลผลิตทางการเกษตรอินทรีย์ | 2 | 250,000 | 3 | 260,000 | 2 | 250,000 | 7 | 760,000 |
| <u>แนวทางการพัฒนาที่ 2</u> การเสริมสร้างและเพิ่มทักษะอาชีพของครัวเรือนและกลุ่มอาชีพ | 11 | 770,000 | 5 | 680,000 | 4 | 665,000 | 20 | 2,115,000 |
| <u>แนวทางการพัฒนาที่ 3</u> สร้างความตระหนักแก่ผู้ประกอบการและผู้บริโภค | 1 | 50,000 | 1 | 50,000 | 1 | 50,000 | 3 | 150,000 |
| รวม | 14 | 1,070,000 | 9 | 990,000 | 7 | 965,000 | 30 | 3,025,000 |

| ยุทธศาสตร์ | ปี 2555 | | ปี 2556 | | ปี 2557 | | รวม 3 ปี | |
|---|--------------|-------------------|--------------|-------------------|--------------|-------------------|--------------|--------------------|
| | จำนวนโครงการ | งบประมาณ (บาท) | จำนวนโครงการ | งบประมาณ (บาท) | จำนวนโครงการ | งบประมาณ (บาท) | จำนวนโครงการ | งบประมาณ (บาท) |
| 2) ยุทธศาสตร์ด้านโครงสร้างพื้นฐาน | | | | | | | | |
| แนวทางการพัฒนาที่ 1 การก่อสร้าง ปรับปรุง บำรุง รักษาถนน ท่อระบายน้ำ | 43 | 38,593,700 | 46 | 22,345,200 | 36 | 12,578,350 | 125 | 73,517,250 |
| แนวทางการพัฒนาที่ 2 การจัดหาแหล่งน้ำเพื่ออุปโภค บริโภค | 6 | 2,854,450 | 13 | 8,880,600 | 8 | 5,211,000 | 27 | 16,946,050 |
| แนวทางการพัฒนาที่ 3 ปรับปรุง บำรุงรักษา และขยายเขต ไฟฟ้าสาธารณะ | 18 | 1,014,000 | 19 | 1,232,000 | 3 | 310,000 | 40 | 2,556,000 |
| แนวทางการพัฒนาที่ 4 ปรับปรุง บำรุงรักษา และขยายเขต การบริการประปาหมู่บ้าน | 6 | 2,550,000 | 3 | 1,010,000 | 1 | 3,500,000 | 10 | 7,060,000 |
| แนวทางการพัฒนาที่ 5 บริการสาธารณะที่ประชาชนพึง ได้รับอย่างถ้วนหน้า | 5 | 1,245,000 | 4 | 977,500 | 1 | 58,500 | 10 | 2,281,000 |
| รวม | 78 | 46,257,150 | 85 | 34,445,300 | 49 | 21,657,850 | 212 | 102,360,300 |

| ยุทธศาสตร์ | ปี 2555 | | ปี 2556 | | ปี 2557 | | รวม 3 ปี | |
|---|--------------|------------------|--------------|------------------|--------------|------------------|--------------|-------------------|
| | จำนวนโครงการ | งบประมาณ (บาท) | จำนวนโครงการ | งบประมาณ (บาท) | จำนวนโครงการ | งบประมาณ (บาท) | จำนวนโครงการ | งบประมาณ (บาท) |
| 3) ยุทธศาสตร์ด้านการพัฒนาคุณภาพชีวิต | | | | | | | | |
| แนวทางการพัฒนาที่ 1 การพัฒนาคุณธรรมจริยธรรม และวัฒนธรรมประเพณีท้องถิ่นไทย | 10 | 1,180,000 | 10 | 1,170,000 | 10 | 1,170,000 | 30 | 3,520,000 |
| แนวทางการพัฒนาที่ 2 การพัฒนาและส่งเสริมการศึกษา | 16 | 796,840 | 11 | 886,000 | 10 | 736,000 | 37 | 2,418,840 |
| แนวทางการพัฒนาที่ 3 การพัฒนาส่งเสริมสุขภาพอนามัย | 13 | 550,000 | 11 | 497,000 | 11 | 497,000 | 35 | 1,544,000 |
| แนวทางการพัฒนาที่ 4 การพัฒนาและส่งเสริมด้านสวัสดิภาพชุมชน | 14 | 4,719,000 | 13 | 4,509,000 | 13 | 4,509,000 | 40 | 13,737,000 |
| แนวทางการพัฒนาที่ 5 การพัฒนาด้านการกีฬาและนันทนาการ | 4 | 230,000 | 5 | 600,000 | 3 | 200,000 | 11 | 1,030,000 |
| รวม | 57 | 7,475,840 | 50 | 7,662,000 | 47 | 7,142,000 | 153 | 22,249,840 |

| ยุทธศาสตร์ | ปี 2555 | | ปี 2556 | | ปี 2557 | | รวม 3 ปี | |
|--|--------------|----------------|--------------|----------------|--------------|----------------|--------------|----------------|
| | จำนวนโครงการ | งบประมาณ (บาท) | จำนวนโครงการ | งบประมาณ (บาท) | จำนวนโครงการ | งบประมาณ (บาท) | จำนวนโครงการ | งบประมาณ (บาท) |
| 4) ยุทธศาสตร์ด้านการพัฒนาทรัพยากรธรรมชาติและสิ่งแวดล้อม | | | | | | | | |
| <u>แนวทางการพัฒนาที่ 1</u> การสร้างจิตสำนึกและตระหนักในการจัดการทรัพยากรธรรมชาติและสิ่งแวดล้อม | 4 | 180,000 | 4 | 160,000 | 4 | 160,000 | 12 | 500,000 |
| <u>แนวทางการพัฒนาที่ 2</u> การบริหารจัดการและรณรงค์กำจัดขยะมูลฝอย | 3 | 145,000 | 3 | 150,000 | 2 | 130,000 | 8 | 425,000 |
| รวม | 7 | 325,000 | 7 | 310,000 | 6 | 290,000 | 20 | 925,000 |

| ยุทธศาสตร์ | ปี 2555 | | ปี 2556 | | ปี 2557 | | รวม 3 ปี | |
|--|--------------|------------------|--------------|------------------|--------------|------------------|--------------|------------------|
| | จำนวนโครงการ | งบประมาณ (บาท) | จำนวนโครงการ | งบประมาณ (บาท) | จำนวนโครงการ | งบประมาณ (บาท) | จำนวนโครงการ | งบประมาณ (บาท) |
| 5) ยุทธศาสตร์ด้านการถ่ายโอนอำนาจ ให้แก่องค์กรปกครองส่วนท้องถิ่น | | | | | | | | |
| <u>แนวทางการพัฒนาที่ 1</u> การถ่ายโอนภารกิจ การจัดการศึกษา | 4 | 1,600,000 | 4 | 1,600,000 | 4 | 1,600,000 | 12 | 4,800,000 |
| <u>แนวทางการพัฒนาที่ 2</u> การส่งเสริมมาตรฐานการป้องกันเฝ้า ระวังรักษาบำบัดผู้เสี่ยงติดยาเสพติดและรักษาชุมชนให้ เข้มแข็ง | 2 | 130,000 | 2 | 130,000 | 2 | 130,000 | 6 | 390,000 |
| <u>แนวทางการพัฒนาที่ 3</u> การส่งเสริมระบบความปลอดภัย ในชีวิตและทรัพย์สินให้สามารถลดปัญหาความรุนแรง จากอุบัติเหตุ อุบัติภัย อาชญากรรมและสาธารณภัยต่างๆ | 3 | 180,000 | 3 | 180,000 | 3 | 180,000 | 9 | 540,000 |
| <u>แนวทางการพัฒนาที่ 4</u> การส่งเสริมและสนับสนุน แนวนโยบายของรัฐบาลและยุทธศาสตร์การพัฒนาจังหวัด | 2 | 75,000 | 2 | 75,000 | 2 | 75,000 | 6 | 225,000 |
| รวม | 10 | 1,985,000 | 10 | 1,985,000 | 10 | 1,985,000 | 30 | 5,955,000 |

| ยุทธศาสตร์ | ปี 2555 | | ปี 2556 | | ปี 2557 | | รวม 3 ปี | |
|---|--------------|-------------------|--------------|-------------------|--------------|-------------------|--------------|--------------------|
| | จำนวนโครงการ | งบประมาณ (บาท) | จำนวนโครงการ | งบประมาณ (บาท) | จำนวนโครงการ | งบประมาณ (บาท) | จำนวนโครงการ | งบประมาณ (บาท) |
| 6) ยุทธศาสตร์การบริหารจัดการบ้านเมืองที่ดี | | | | | | | | |
| <u>แนวทางการพัฒนาที่ 1</u> ส่งเสริมการมีส่วนร่วมของประชาชนและองค์กรทุกภาคส่วนในการพัฒนาทาง การเมืองและสังคม | 4 | 140,000 | 4 | 140,000 | 4 | 140,000 | 12 | 420,000 |
| <u>แนวทางการพัฒนาที่ 2</u> การส่งเสริมศักยภาพของ บุคลากรและองค์กรให้มีขีดความสามารถในการพัฒนา | 9 | 1,920,000 | 7 | 1,520,000 | 7 | 1,520,000 | 23 | 4,960,000 |
| <u>แนวทางการพัฒนาที่ 3</u> ส่งเสริมระบบการบริการ สู่มาตรฐานสากล | 2 | 200,000 | 2 | 200,000 | 2 | 200,000 | 6 | 600,000 |
| <u>แนวทางการพัฒนาที่ 4</u> การพัฒนาและจัดระเบียบของ ชุมชนและสังคม | 3 | 300,000 | 3 | 300,000 | 3 | 300,000 | 9 | 900,000 |
| รวม | 18 | 2,560,000 | 16 | 2,160,000 | 16 | 2,160,000 | 50 | 6,880,000 |
| รวมทั้งสิ้น | 185 | 59,672,990 | 178 | 47,552,300 | 136 | 34,159,850 | 499 | 141,395,140 |

รายละเอียดโครงการ
แผนพัฒนาสามปี (พ.ศ. 2555 - 2557)
องค์การบริหารส่วนตำบลเมืองนาท

1. ยุทธศาสตร์ด้านเศรษฐกิจ

แนวทางที่ 1 ส่งเสริมศักยภาพและขีดความสามารถในการเพิ่มผลผลิตทางการเกษตรอินทรีย์และการแปรรูปสินค้าทางการเกษตร

| ที่ | โครงการ | วัตถุประสงค์ | เป้าหมาย (ผลผลิตของโครงการ) | งบประมาณและที่มา | | | ผลลัพธ์ที่ คาดว่าจะได้รับ | หน่วยงาน ที่รับผิดชอบ |
|-----|--|---|--|------------------|-----------|-----------|--|--------------------------|
| | | | | 2555(บาท) | 2556(บาท) | 2557(บาท) | | |
| 1 | โครงการส่งเสริมสนับสนุนเมล็ดพันธุ์เพื่อ การเกษตร 10 หมู่บ้าน (หมู่ 1 - หมู่ 10) | เพื่อให้ประชาชนในเขตตำบล เมืองนาทได้มีเมล็ดพันธุ์ใน การเพาะปลูกและลดต้นทุน ทางการเกษตร | จำนวน 10 หมู่บ้าน | 200,000 | 200,000 | 200,000 | ครัวเรือนที่มีเมล็ดพันธุ์พืชใช้ ร้อยละ 50 ของครัวเรือนใน เขต อบต. เมืองนาท | สำนักปลัด |
| 2 | ส่งเสริมและสนับสนุนการทำปุ๋ยหมักทั้ง 10 หมู่บ้าน (หมู่ 1 - หมู่ 10) | ประชาชนในตำบลมีอาชีพ และมีรายได้เสริม | จำนวน 10 หมู่บ้าน | 50,000 | 50,000 | 50,000 | ประชาชนในเขตตำบลเมือง นาทมีความเป็นอยู่ที่ดีขึ้นร้อย ละ 70 | สำนักปลัด |
| 3 | จัดตั้งกลุ่มกองทุนปุ๋ยอินทรีย์ชีวภาพ บ้าน โนนพฤษ หมู่ 8 | ประชาชนในตำบลสามารถ ผลิตปุ๋ยอินทรีย์ชีวภาพไว้ใช้ ภายในหมู่บ้านและตำบลได้ | กลุ่มปุ๋ยอินทรีย์ชีวภาพ จำนวน 1 กลุ่ม | - | 10,000 | - | ประชาชนในหมู่บ้านมีความ เป็นอยู่ที่ดีขึ้นร้อยละ 70 | สำนักปลัด |

1. ยุทธศาสตร์ด้านเศรษฐกิจ

แนวทางที่ 2 ส่งเสริมและเพิ่มทักษะของอาชีพของครัวเรือนและกลุ่มอาชีพ

| ที่ | โครงการ | วัตถุประสงค์ | เป้าหมาย (ผลผลิตของโครงการ) | งบประมาณและที่มา | | | ผลลัพธ์ที่ คาดว่าจะได้รับ | หน่วยงาน ที่รับผิดชอบ |
|-----|--|---|---|------------------|-----------|-----------|--|--------------------------|
| | | | | 2555(บาท) | 2556(บาท) | 2557(บาท) | | |
| 1 | อุดหนุนเพื่อส่งเสริมอาชีพกลุ่มอาชีพภายในตำบลเมืองนาทและกองทุนในการเกษตร จำนวน 10 หมู่บ้าน | เพื่อสนับสนุนงบประมาณให้ประชาชนในเขตตำบลมีอาชีพและรายได้เสริม | จำนวน 10 หมู่บ้าน หมู่บ้านละ 60,000 บาท | 600,000 | 600,000 | 600,000 | ประชาชนในเขตตำบลเมืองนาทมีความเป็นอยู่ที่ดีขึ้น ร้อยละ 70 | สำนักปลัด |
| 2 | โครงการส่งเสริมและฝึกอบรมการแปรรูปและถนอมอาหารที่ได้จากผลผลิตทางการเกษตร จำนวน 10 หมู่บ้าน | เพื่อให้ประชาชนในเขต อบต.เมืองนาท ได้มีอาชีพเสริมเพื่อเพิ่มรายได้ | จำนวน 10 หมู่บ้าน | 100,000 | 100,000 | 100,000 | ครัวเรือนที่ได้รับการส่งเสริมอาชีพมีรายได้เพิ่มขึ้น ร้อยละ 20 ของครัวเรือน | สำนักปลัด |
| 3 | โครงการเศรษฐกิจพอเพียง (พืชสวนครัวรั้วกินได้) (หมู่ 1 - หมู่ 10) | เพื่อให้ประชาชนในเขต อบต.เมืองนาท ได้มีอาชีพเสริมเพื่อเพิ่มรายได้ | จำนวน 10 หมู่บ้าน | 50,000 | 50,000 | 50,000 | ครัวเรือนที่ได้มีอาชีพเสริมเพื่อเพิ่มรายได้ ร้อยละ 20 ของครัวเรือนในเขต อบต.เมืองนาท | สำนักปลัด |
| 4 | อุดหนุนโครงการเลี้ยงปลาและปลูกผักสวนครัวเพื่อสนับสนุนอาหารกลางวันแก่เด็กนักเรียน โรงเรียนบ้านเหนือท้าว | เพื่อจัดกิจกรรมการเรียนการสอนให้สอดคล้องกับสภาพท้องถิ่น และนำมาเป็นอาหารกลางวันให้แก่เด็กนักเรียน | จำนวน 1 โรงเรียน | 15,000 | - | - | นักเรียนได้เรียนรู้และสามารถนำไปใช้ในชีวิตประจำวันได้ | ส่วนการศึกษา |

1. ยุทธศาสตร์ด้านเศรษฐกิจ

แนวทางที่ 2 ส่งเสริมและเพิ่มทักษะของอาชีพของครัวเรือนและกลุ่มอาชีพ

| ที่ | โครงการ | วัตถุประสงค์ | เป้าหมาย (ผลผลิตของโครงการ) | งบประมาณและที่มา | | | ผลลัพธ์ที่ คาดว่าจะได้รับ | หน่วยงาน ที่รับผิดชอบ |
|-----|---|---|--------------------------------|------------------|-----------|-----------|--|--------------------------|
| | | | | 2555(บาท) | 2556(บาท) | 2557(บาท) | | |
| 5 | อุดหนุนโครงการเลี้ยงปลาปลูกผักสวนครัวเพื่อสนับสนุนอาหารกลางวันนักเรียนโรงเรียนบ้านหนองโพธิ์นามาบ | เพื่อจัดกิจกรรมการเรียนการสอนให้สอดคล้องกับสภาพท้องถิ่น และนำมาเป็นอาหารกลางวันให้แก่เด็กนักเรียน | จำนวน 1 โรงเรียน | 15,000 | - | - | นักเรียนได้เรียนรู้และสามารถนำไปใช้ในชีวิตประจำวันได้ | ส่วน การศึกษาฯ |
| 6 | อุดหนุนโครงการปลูกผักสวนครัวและเลี้ยงปลาเพื่อสนับสนุนอาหารกลางวันแก่เด็กนักเรียนโรงเรียนบ้านห้วยโนนพฤษดิ์ | เพื่อจัดกิจกรรมการเรียนการสอนให้สอดคล้องกับสภาพท้องถิ่น และนำมาเป็นอาหารกลางวันให้แก่เด็กนักเรียน | จำนวน 1 โรงเรียน | 15,000 | - | - | นักเรียนได้เรียนรู้และสามารถนำไปใช้ในชีวิตประจำวันได้ | ส่วน การศึกษาฯ |
| 7 | อุดหนุนโครงการปลูกผักสวนครัวและเลี้ยงปลาเพื่อสนับสนุนอาหารกลางวันแก่เด็กนักเรียนโรงเรียนบ้านเสมา | เพื่อจัดกิจกรรมการเรียนการสอนให้สอดคล้องกับสภาพท้องถิ่น และนำมาเป็นอาหารกลางวันให้แก่เด็กนักเรียน | จำนวน 1 โรงเรียน | 15,000 | - | - | นักเรียนได้เรียนรู้และสามารถนำไปใช้ในชีวิตประจำวันได้ | ส่วน การศึกษาฯ |
| 8 | ส่งเสริมกลุ่มอาชีพเลี้ยงหมู บ้านหนองโพธิ์ หมู่ 4 | เพื่อให้ประชาชนในเขต อบต. เมืองนาท ได้มีอาชีพเสริมเพื่อเพิ่มรายได้ | จำนวน 1 หมู่บ้าน | 15,000 | - | - | ครัวเรือนมีอาชีพเสริมเพื่อเพิ่มรายได้ ร้อยละ 20 ของครัวเรือนในเขต อบต.เมืองนาท | สำนักปลัด |

1. ยุทธศาสตร์ด้านเศรษฐกิจ

แนวทางที่ 2 ส่งเสริมและเพิ่มทักษะของอาชีพของครัวเรือนและกลุ่มอาชีพ

| ที่ | โครงการ | วัตถุประสงค์ | เป้าหมาย (ผลผลิตของโครงการ) | งบประมาณและที่มา | | | ผลลัพธ์ที่ คาดว่าจะได้รับ | หน่วยงาน ที่รับผิดชอบ |
|-----|---|--|--------------------------------|------------------|-----------|-----------|--|--------------------------|
| | | | | 2555(บาท) | 2556(บาท) | 2557(บาท) | | |
| 9 | ส่งเสริมกลุ่มอาชีพเพาะเห็ดบ้านเสมา หมู่ 6 | เพื่อให้ประชาชนในเขต อบต. เมืองนาท ได้มีอาชีพเสริมเพื่อเพิ่มรายได้ | จำนวน 1 หมู่บ้าน | 15,000 | - | - | ครัวเรือนที่ได้มีอาชีพเสริมเพื่อเพิ่มรายได้ ร้อยละ 20 ของครัวเรือนในเขต อบต.เมืองนาท | สำนักปลัด |
| 10 | ส่งเสริมกลุ่มอาชีพทำดอกไม้จันทน์บ้านเสมา หมู่ 6 | เพื่อให้ประชาชนในเขต อบต. เมืองนาท ได้มีอาชีพเสริมเพื่อเพิ่มรายได้ | จำนวน 1 หมู่บ้าน | - | 15,000 | - | ครัวเรือนที่ได้มีอาชีพเสริมเพื่อเพิ่มรายได้ ร้อยละ 20 ของครัวเรือนในเขต อบต.เมืองนาท | สำนักปลัด |
| 11 | ส่งเสริมกลุ่มอาชีพเลี้ยงปลาบ้านเสมา หมู่ 6 | เพื่อให้ประชาชนในเขต อบต. เมืองนาท ได้มีอาชีพเสริมเพื่อเพิ่มรายได้ | จำนวน 1 หมู่บ้าน | - | - | 15,000 | ครัวเรือนที่ได้มีอาชีพเสริมเพื่อเพิ่มรายได้ ร้อยละ 20 ของครัวเรือนในเขต อบต.เมืองนาท | สำนักปลัด |
| 12 | โครงการปลูกผักสวนครัวบ้าน โนนพฤษณ์ หมู่ 8 | เพื่อให้ประชาชนในเขต อบต. เมืองนาท ได้มีอาชีพเสริมเพื่อเพิ่มรายได้ | จำนวน 1 หมู่บ้าน | 15,000 | - | - | ครัวเรือนที่ได้มีอาชีพเสริมเพื่อเพิ่มรายได้ ร้อยละ 20 ของครัวเรือนในเขต อบต.เมืองนาท | สำนักปลัด |

1. ยุทธศาสตร์ด้านเศรษฐกิจ

แนวทางที่ 2 ส่งเสริมและเพิ่มทักษะของอาชีพของครัวเรือนและกลุ่มอาชีพ

| ที่ | โครงการ | วัตถุประสงค์ | เป้าหมาย (ผลผลิตของโครงการ) | งบประมาณและที่มา | | | ผลลัพธ์ที่ คาดว่าจะได้รับ | หน่วยงาน ที่รับผิดชอบ |
|-----|--|--|--------------------------------|------------------|-----------|-----------|--|--------------------------|
| | | | | 2555(บาท) | 2556(บาท) | 2557(บาท) | | |
| 13 | ส่งเสริมกลุ่มอาชีพพืชสวนในชุมชนบ้านโนนข้าวตาก หมู่ 9 | เพื่อให้ประชาชนในเขต อบต. เมืองนาท ได้มีอาชีพเสริมเพื่อเพิ่มรายได้ | จำนวน 1 หมู่บ้าน | 15,000 | - | - | ครัวเรือนที่ได้มีอาชีพเสริมเพื่อเพิ่มรายได้ ร้อยละ 20 ของครัวเรือนในเขต อบต.เมืองนาท | สำนักปลัด |
| 14 | ส่งเสริมกลุ่มอาชีพทอเสื่อกกบ้านโนนข้าวตาก หมู่ 9 | เพื่อให้ประชาชนในเขต อบต. เมืองนาท ได้มีอาชีพเสริมเพื่อเพิ่มรายได้ | จำนวน 1 หมู่บ้าน | - | 15,000 | - | ครัวเรือนที่ได้มีอาชีพเสริมเพื่อเพิ่มรายได้ ร้อยละ 20 ของครัวเรือนในเขต อบต.เมืองนาท | สำนักปลัด |

1. ยุทธศาสตร์การพัฒนาด้านเศรษฐกิจ

แนวทางที่ 3 สร้างความตระหนักแก่ผู้ประกอบการและผู้บริโภค

| ที่ | โครงการ | วัตถุประสงค์ | เป้าหมาย (ผลผลิตของโครงการ) | งบประมาณและที่มา | | | ผลลัพธ์ที่คาดว่าจะได้รับ | หน่วยงาน ที่รับผิดชอบ |
|-----|--|---|--------------------------------|------------------|-----------|-----------|--|--------------------------|
| | | | | 2555(บาท) | 2556(บาท) | 2557(บาท) | | |
| 1 | โครงการส่งเสริมให้มีการรวมกลุ่มเกษตรกร และตั้งกิจการสหกรณ์ระหว่างตำบล | เพื่อให้ประชาชนในเขต อบต. เมืองนาท ได้มีโอกาสเสริมเพื่อ เพิ่มรายได้ | จำนวน 10 หมู่บ้าน | 50,000 | 50,000 | 50,000 | ครัวเรือนที่ได้มีโอกาสเสริมเพื่อ เพิ่มรายได้ ร้อยละ 20 ของ ครัวเรือนในเขต อบต.เมืองนาท | สำนักปลัด |

2. ยุทธศาสตร์ด้านโครงสร้างพื้นฐาน

แนวทางที่ 1 ก่อสร้าง ปรับปรุง บำรุงรักษาถนน ทางเท้าและท่อระบายน้ำ

| ที่ | โครงการ | วัตถุประสงค์ | เป้าหมาย (ผลผลิตของโครงการ) | งบประมาณและที่มา | | | ผลลัพธ์ที่ คาดว่าจะได้รับ | หน่วยงาน ที่รับผิดชอบ |
|-----|--|--|--|------------------|-----------|-----------|---|--------------------------|
| | | | | 2555(บาท) | 2556(บาท) | 2557(บาท) | | |
| 1 | ก่อสร้างถนนลาดยางภายในหมู่บ้านเหนือ หมู่ 1 ถึง บ้านด่านช้าง ต.ขามสะแกแสง (สุดเขต อบต.เมืองนาท) | เพื่อให้ประชาชนในหมู่บ้านมีเส้นทางในการคมนาคมได้อย่างสะดวก | ผิวจราจรกว้าง 6 เมตร ระยะทาง 2,900 เมตร | 4,000,000 | - | - | ประชาชนได้รับความสะดวก รวดเร็วในการคมนาคม ร้อยละ 80 | ส่วน โยธา |
| 2 | ก่อสร้างถนน คสล.ภายในหมู่บ้านเหนือ หมู่ 1 (บ้านนายคุณ แพทย์เสลาถึงฝาย) | เพื่อให้ประชาชนในหมู่บ้านมีเส้นทางในการคมนาคมได้อย่างสะดวก | ผิวจราจรกว้าง 4 เมตร ระยะทาง 100 เมตร หนา 0.15 เมตร | 212,000 | - | - | ประชาชนได้รับความสะดวก รวดเร็วในการคมนาคม ร้อยละ 80 | ส่วน โยธา |
| 3 | ก่อสร้างถนน คสล. ภายในหมู่บ้านเหนือ หมู่ 1 (ซอย บ้านนางสำโรง โรจน์นอก) | เพื่อให้ประชาชนในหมู่บ้านมีเส้นทางในการคมนาคมได้อย่างสะดวก | ผิวจราจรกว้าง 4 เมตร ระยะทาง 18 เมตร หนา 0.15 เมตร | - | 212,000 | - | ประชาชนได้รับความสะดวก รวดเร็วในการคมนาคม ร้อยละ 80 | ส่วน โยธา |
| 4 | ก่อสร้างถนน คสล. ภายในหมู่บ้านเหนือ หมู่ 1 (จากบ้านนายชนา ปรัชญาภูมิ ถึง บ้านนางสังวาลย์ ฝั่งปลุกกลาง) | เพื่อให้ประชาชนในหมู่บ้านมีเส้นทางในการคมนาคมได้อย่างสะดวก | ผิวจราจรกว้าง 4 เมตร ระยะทาง 400 เมตร หนา 0.15 เมตร | - | 848,000 | - | ประชาชนได้รับความสะดวก รวดเร็วในการคมนาคม ร้อยละ 80 | ส่วน โยธา |
| 5 | ก่อสร้างถนนลูกรังภายในหมู่บ้านเหนือ หมู่ 1 (จากบ้านนายจาก – นางนางสังวาล ฝั่งปลุกกลาง) | เพื่อให้ประชาชนในหมู่บ้านมีเส้นทางในการคมนาคมได้อย่างสะดวก | ผิวจราจรกว้าง 4 เมตร ระยะทาง 200 เมตร หนา เฉลี่ย 0.20 เมตร | - | - | 84,000 | ประชาชนได้รับความสะดวก รวดเร็วในการคมนาคม ร้อยละ 80 | ส่วน โยธา |

2. ยุทธศาสตร์ด้านโครงสร้างพื้นฐาน

แนวทางที่ 1 ก่อสร้าง ปรับปรุง บำรุงรักษาถนน ทางเท้าและท่อระบายน้ำ

| ที่ | โครงการ | วัตถุประสงค์ | เป้าหมาย (ผลผลิตของโครงการ) | งบประมาณและที่มา | | | ผลลัพธ์ที่ คาดว่าจะได้รับ | หน่วยงาน ที่รับผิดชอบ |
|-----|--|--|--|------------------|-----------|-----------|---|--------------------------|
| | | | | 2555 (บาท) | 2556(บาท) | 2557(บาท) | | |
| 6 | ก่อสร้างถนนลูกรังภายในหมู่บ้านเหนือ หมู่ 1 (จากถนนสุขุมส่วน โพธิ์มีศิริ ถึง นานายสุรศักดิ์ โชคบัญญัติ) | เพื่อให้ประชาชนในหมู่บ้านมีเส้นทางในการคมนาคมได้อย่างสะดวก | ผิวจราจรกว้าง 3 เมตร ระยะทาง 350 เมตร หนาเฉลี่ย 0.20 เมตร | - | 110,250 | - | ประชาชนได้รับความสะดวก รวดเร็วในการคมนาคม ร้อยละ 80 | ส่วนโยธา |
| 7 | ก่อสร้างท่อส่งน้ำลอดถนนภายในหมู่บ้านเหนือ หมู่ 1 (จากถนนางอุไร มุ่งกอดกลางถึง นานายเล็ก ผั่นกลาง) | เพื่อระบายน้ำในช่วงฤดูฝน และป้องกันน้ำท่วมถนน | วางท่อ คสล.ขนาดØ 0.60 เมตร จำนวน 10 ท่อน | - | 50,000 | - | ประชาชนได้รับความ สะดวก ในการเดินทางช่วงฤดูฝน | ส่วนโยธา |
| 8 | ขยายไหล่ทางถนนหน้าโรงเรียนบ้านเหนือ ท่อพร้อมวางท่อ บ้านเหนือ หมู่ 1 | เพื่อให้ประชาชนในหมู่บ้านมีเส้นทางในการคมนาคมได้อย่างสะดวก | ขยายไหล่ทาง ถนน คสล. กว้าง 0.50 เมตร 2 ด้าน ระยะทาง 450 เมตร หนา 0.15 เมตร | - | 225,000 | - | ประชาชนได้รับความสะดวก รวดเร็วในการคมนาคม ร้อยละ 80 | ส่วนโยธา |
| 9 | ก่อสร้างถนน คสล.ภายในหมู่บ้านเหนือ หมู่ 1 (บ้านนางประถม มุ่งกลางถึงบ้าน นายสมาน หวังช่วยกลาง และบ้าน นางประถม ถึงบ้านนางเจิว ดอกบานเย็น) | เพื่อให้ประชาชนในหมู่บ้านมีเส้นทางในการคมนาคมได้อย่างสะดวก | กว้าง 3 เมตร ระยะทาง 100 เมตร หนา 0.15 เมตร และ กว้าง 3 เมตร ระยะทาง 42 เมตร หนา 0.15 เมตร | 235,400 | - | - | ประชาชนได้รับความสะดวก รวดเร็วในการคมนาคม ร้อยละ 80 | ส่วนโยธา |

2. ยุทธศาสตร์ด้านโครงสร้างพื้นฐาน

แนวทางที่ 1 ก่อสร้าง ปรับปรุง บำรุงรักษาถนน ทางเท้าและท่อระบายน้ำ

| ที่ | โครงการ | วัตถุประสงค์ | เป้าหมาย (ผลผลิตของโครงการ) | งบประมาณและที่มา | | | ผลลัพธ์ที่ คาดว่าจะได้รับ | หน่วยงาน ที่รับผิดชอบ |
|-----|--|--|---|------------------|------------|------------|--|--------------------------|
| | | | | 2555 (บาท) | 2556 (บาท) | 2557 (บาท) | | |
| 10 | ก่อสร้างรางระบายน้ำภายในหมู่บ้านเหนือ หมู่ 1 (จากหน้าวัดบ้านเหนือ - หน้าโรงเรียนบ้านเหนือที่พริ้ง) | เพื่อระบายน้ำในช่วงฤดูฝน และป้องกันน้ำท่วมถนน | ระยะทาง 700 เมตร | 523,600 | - | - | ในช่วงฤดูฝนน้ำสามารถไหลได้อย่างสะดวก | ส่วนโยธา |
| 11 | ก่อสร้างรางระบายน้ำภายในหมู่บ้านเหนือ หมู่ 1 (จากบ้านนายคุณ แพทย์เสลา ถึง ฝ่าย) | เพื่อระบายน้ำในช่วงฤดูฝน และป้องกันน้ำท่วมถนน | ระยะทาง 220 เมตร | 164,500 | - | - | ในช่วงฤดูฝนน้ำสามารถไหลได้อย่างสะดวก | ส่วนโยธา |
| 12 | ก่อสร้างถนน คสล.ภายในหมู่บ้านเหนือ หมู่ 1 (จากบ้านนายขี้ม ชากกลาง ถึง บ้านนายซื่อน จันท์กลาง) | เพื่อให้ประชาชนในหมู่บ้านมีเส้นทางในการคมนาคมได้อย่างสะดวก | กว้าง 4 เมตร ระยะทาง 136 เมตร หนา 0.15 เมตร และ กว้าง 3 เมตร ระยะทาง 28 เมตร หนา 0.15 เมตร | 347,200 | - | - | ประชาชนได้รับความสะดวก รวดเร็วในการคมนาคม ร้อยละ 80 | ส่วนโยธา |
| 13 | ซ่อมแซมถนนลูกรังสายบ้านเหนือ หมู่ 1 ถึง บ้านดอน | เพื่อปรับปรุงซ่อมแซมถนนที่ชำรุดเพื่อการคมนาคมที่สะดวก | กว้าง 6 เมตร ระยะทาง 2,900 เมตร หนา 0.20 เมตร | - | 648,000 | - | ประชาชนได้รับความ สะดวก รวดเร็วในการคมนาคม ร้อยละ 80 | ส่วนโยธา |
| 14 | ก่อสร้างถนน คสล.ภายในหมู่บ้านเหนือ หมู่ 1 (ทางเข้าบ้านนางผง ผันกลาง) | เพื่อให้ประชาชนในหมู่บ้านมีเส้นทางในการคมนาคมได้อย่างสะดวก | กว้าง 6 เมตร ระยะทาง 56 เมตร หนา 0.15 เมตร | - | - | 93,200 | ประชาชนได้รับความสะดวก รวดเร็วในการคมนาคม ร้อยละ 80 | ส่วนโยธา |

2. ยุทธศาสตร์ด้านโครงสร้างพื้นฐาน

แนวทางที่ 1 ก่อสร้าง ปรับปรุง บำรุงรักษาถนน ทางเท้าและท่อระบายน้ำ

| ที่ | โครงการ | วัตถุประสงค์ | เป้าหมาย (ผลผลิตของโครงการ) | งบประมาณและที่มา | | | ผลลัพธ์ที่ คาดว่าจะได้รับ | หน่วยงาน ที่รับผิดชอบ |
|-----|--|--|---|------------------|------------|------------|--|--------------------------|
| | | | | 2555 (บาท) | 2556 (บาท) | 2557 (บาท) | | |
| 15 | ทำถนนลูกรังฝั่งตะวันออกคลองห้วยน้อย บ้านเมืองนาท หมู่ 2 (จากนายโม บำรุงกลาง ถึง ลำห้วยน้อยตอนบน) | เพื่อให้ประชาชนในหมู่บ้านมีเส้นทางในการคมนาคมได้อย่างสะดวก | กว้าง 3 เมตร ระยะทาง 2,000 เมตร หนา 0.20 เมตร | 432,000 | - | - | ประชาชนได้รับความ สะดวก รวดเร็วในการคมนาคม ร้อยละ 80 | ส่วน โยธา |
| 16 | ก่อสร้างถนนหินคลุกภายในหมู่บ้านเมืองนาท หมู่ 2 จากบ้านนางสัน ขจรเขมราช ถึง หนองกระทุ่มโพรง | เพื่อให้ประชาชนในหมู่บ้านมีเส้นทางในการคมนาคมได้อย่างสะดวก | กว้าง 6 เมตร ระยะทาง 500 เมตร หนา 0.20 เมตร | - | - | 253,000 | ประชาชนได้รับความ สะดวก รวดเร็วในการคมนาคม ร้อยละ 80 | ส่วน โยธา |
| 17 | ถนน คสล.ภายในหมู่บ้านทรัพย์ หมู่ 3 (จากบ้านนางบานเย็น จิตรกลางถึง ถนนลาดยางสายห้วยาคา -หนองหัวฟาน) | เพื่อให้ประชาชนในหมู่บ้านมีเส้นทางในการคมนาคมได้อย่างสะดวก | กว้าง 4 เมตร ระยะทาง 460 เมตร หนา 0.15 เมตร | 1,065,600 | - | - | ประชาชนได้รับความ สะดวก รวดเร็วในการคมนาคม ร้อยละ 80 | ส่วน โยธา |
| 18 | ถนนลูกรังภายในหมู่บ้านทรัพย์ หมู่ 3 (จากบ้านน้อยห้วยยาง ถึง ปากทางถนนลาดยางสายห้วยาคา -หนองหัวฟาน) | เพื่อให้ประชาชนในหมู่บ้านมีเส้นทางในการคมนาคมได้อย่างสะดวก | กว้าง 4 เมตร ระยะทาง 1,500 เมตร หนา 0.20 เมตร | 432,000 | - | - | ประชาชนได้รับความ สะดวก รวดเร็วในการคมนาคม ร้อยละ 80 | ส่วน โยธา |
| 19 | ถนนลูกรังภายในหมู่บ้านทรัพย์ หมู่ 3 (จากบ้านนายโป๊ย ถึง บ้านเหนือ หมู่ 1) | เพื่อให้ประชาชนในหมู่บ้านมีเส้นทางในการคมนาคมได้อย่างสะดวก | กว้าง 4 เมตร ระยะทาง 450 เมตร หนา 0.20 เมตร | 129,600 | - | - | ประชาชนได้รับความ สะดวก รวดเร็วในการคมนาคม ร้อยละ 80 | ส่วน โยธา |

2. ยุทธศาสตร์ด้านโครงสร้างพื้นฐาน

แนวทางที่ 1 ก่อสร้าง ปรับปรุง บำรุงรักษาดถนน ทางเท้าและท่อระบายน้ำ

| ที่ | โครงการ | วัตถุประสงค์ | เป้าหมาย (ผลผลิตของโครงการ) | งบประมาณและที่มา | | | ผลลัพธ์ที่ คาดว่าจะได้รับ | หน่วยงาน ที่รับผิดชอบ |
|-----|---|--|---|------------------|-----------|-----------|--|--------------------------|
| | | | | 2555(บาท) | 2556(บาท) | 2557(บาท) | | |
| 20 | ก่อสร้างท่อลอดแบบเหลี่ยม (Box convert) ภายในหมู่บ้านทรัพย์ หมู่ 3 (เส้นทางจากบ้านนายไปยถึงบ้านเหนือ หมู่ 1) | เพื่อให้ประชาชนมีเส้นทางในการคมนาคมได้อย่างสะดวกและน้ำไหลผ่านได้อย่างสะดวกในฤดูน้ำหลาก | กว้าง 5 เมตร ระยะทาง 10 เมตร หนา 0.15 เมตร | - | 350,000 | - | ประชาชนได้รับความสะดวกในการคมนาคมขนส่งและน้ำไหลผ่านได้สะดวกในฤดูฝน | ส่วนโยธา |
| 21 | ถนน คสล.ภายในหมู่บ้านทรัพย์ หมู่ 3 (จากศาลาต่าไปถึงบ้าน ส.อบต.สิทธิศักดิ์) | เพื่อให้ประชาชนในหมู่บ้านมีเส้นทางในการคมนาคมได้อย่างสะดวก | กว้าง 2.50 เมตร ระยะทาง 180 เมตร หนา 0.15 เมตร | 249,700 | - | - | ประชาชนได้รับความสะดวกรวดเร็วในการคมนาคม ร้อยละ 80 | ส่วนโยธา |
| 22 | วางท่อระบายน้ำถนนสายเอก บ้านทรัพย์ หมู่ 3 | เพื่อระบายน้ำในช่วงฤดูฝนและป้องกันน้ำท่วมถนน | วางท่อขนาดเส้นผ่านศูนย์กลาง 0.30 เมตร ระยะทาง 500 เมตร จำนวน 500 ท่อน พร้อมบ่อพัก | - | 500,000 | - | ประชาชนได้รับความสะดวกในการเดินทางช่วงฤดูฝน | ส่วนโยธา |
| 23 | ก่อสร้างถนนหินคลุกภายในหมู่บ้าน ทรัพย์ หมู่ 3 (จากสามแยกบ้านนายประพันธ์ ถึงทางเชื่อมถนนบ้านเหนือ หมู่ 1) | เพื่อให้ประชาชนในหมู่บ้านมีเส้นทางในการคมนาคมได้อย่างสะดวก | ผิวจราจรกว้าง 4 เมตร ระยะทาง 700 เมตร หนาเฉลี่ย 0.20 เมตร | 294,000 | - | - | ประชาชนได้รับความสะดวกรวดเร็วในการคมนาคม ร้อยละ 80 | ส่วนโยธา |

2. ยุทธศาสตร์ด้านโครงสร้างพื้นฐาน

แนวทางที่ 1 ก่อสร้าง ปรับปรุง บำรุงรักษาถนน ทางเท้าและท่อระบายน้ำ

| ที่ | โครงการ | วัตถุประสงค์ | เป้าหมาย (ผลผลิตของโครงการ) | งบประมาณและที่มา | | | ผลลัพธ์ที่ คาดว่าจะได้รับ | หน่วยงาน ที่รับผิดชอบ |
|-----|--|--|---|------------------|-----------|-----------|---|--------------------------|
| | | | | 2555(บาท) | 2556(บาท) | 2557(บาท) | | |
| 24 | เสริมไหล่ทางบ้านน้อยห้วยยาง หมู่ 3 | เพื่อให้ประชาชนในหมู่บ้านมี เส้นทางในการคมนาคมได้ อย่างสะดวก | ขยายผิวจราจรข้าง 1 เมตร ระยะทาง 1,500 เมตร สูง 4 เมตร พร้อมบดอัดแน่น | - | 810,000 | - | ประชาชนได้รับความสะดวก รวดเร็วในการคมนาคม ร้อยละ 80 | ส่วนโยธา |
| 25 | ก่อสร้างถนนหินคลุกขอยอ่อนลมบ้านทัพั้ง หมู่ 3 | เพื่อให้ประชาชนในหมู่บ้านมี เส้นทางในการคมนาคมได้ อย่างสะดวก | ผิวจราจรหินคลุกกว้าง 3 เมตร ระยะทาง 100 เมตร หนาเฉลี่ย 0.15 เมตร พร้อม เกลี่ยบดอัดแน่น | - | 73,125 | - | ประชาชนได้รับความสะดวก รวดเร็วในการคมนาคม ร้อยละ 80 | ส่วนโยธา |
| 26 | ถนน คสล.บ้านทัพั้ง หมู่ 3 (ทางเข้า วัดทัพั้ง ถึง สี่แยก) | เพื่อให้ประชาชนในหมู่บ้านมี เส้นทางในการคมนาคมได้ อย่างสะดวก | ผิวจราจร คสล.กว้าง 5 เมตร ระยะทาง 200 เมตร หนา 0.15 เมตร | - | 530,000 | - | ประชาชนได้รับความสะดวก รวดเร็วในการคมนาคม ร้อยละ 80 | ส่วนโยธา |
| 27 | ก่อสร้างถนนดินพร้อมวางท่อระบายน้ำ ภายในหมู่บ้านทัพั้ง หมู่ 3 (ทางแยกบ้าน เหนือ หมู่ 1 ถึง ทางบ้านโนนกระถิน หมู่ 7) | เพื่อให้ประชาชนในหมู่บ้านมี เส้นทางในการคมนาคมได้ อย่างสะดวก | ผิวจราจรถนนดินกว้าง 5 เมตร ระยะทาง 2,000 เมตร หนา 1.50 เมตร พร้อมบดทับ แน่น | - | 1,012,500 | - | ประชาชนได้รับความสะดวก รวดเร็วในการคมนาคม ร้อยละ 80 | ส่วนโยธา |

2. ยุทธศาสตร์ด้านโครงสร้างพื้นฐาน

แนวทางที่ 1 ก่อสร้าง ปรับปรุง บำรุงรักษาถนน ทางเท้าและท่อระบายน้ำ

| ที่ | โครงการ | วัตถุประสงค์ | เป้าหมาย (ผลผลิตของโครงการ) | งบประมาณและที่มา | | | ผลลัพธ์ที่ คาดว่าจะได้รับ | หน่วยงาน ที่รับผิดชอบ |
|-----|---|--|--|------------------|-----------|-----------|---|--------------------------|
| | | | | 2555(บาท) | 2556(บาท) | 2557(บาท) | | |
| 28 | ก่อสร้างถนนหินคลุกภายในหมู่บ้านทรัพย์ หมู่ 3 (จากซอยพัฒนา ถึง บ้านนางแก้ว) | เพื่อให้ประชาชนในหมู่บ้านมีเส้นทางในการคมนาคมได้อย่างสะดวก | กว้าง 4 เมตร ระยะทาง 150 เมตร หนา 0.15 เมตร พร้อมบดทับแน่น | - | - | 81,000 | ประชาชนได้รับความสะดวก รวดเร็วในการคมนาคม ร้อยละ 80 | ส่วนโยธา |
| 29 | ก่อสร้างถนนดินภายในหมู่บ้านทรัพย์ หมู่ 3 จากหน้าบ้านนางต้าว วงษ์สันติราษฎร์ ถึง หน้าโรงเรียนบ้านเหนือทรัพย์ | เพื่อให้ประชาชนในหมู่บ้านมีเส้นทางในการคมนาคมได้อย่างสะดวก | กว้าง 5 เมตร ระยะทาง 400 เมตร หนา 1 เมตร | - | - | 123,000 | ประชาชนได้รับความสะดวก รวดเร็วในการคมนาคม ร้อยละ 80 | ส่วนโยธา |
| 30 | ขยายฝั่งคลองห้วยขวางพร้อมถนนลูกรัง ฝั่งทิศตะวันตก บ้านหนองโพธิ์ หมู่ 4 | เพื่อขยายเส้นทางในการคมนาคมให้สะดวกยิ่งขึ้น | กว้าง 4 เมตร ระยะทาง 1,100 เมตร หนา 0.20 เมตร | 567,000 | - | - | ประชาชนได้รับความสะดวก รวดเร็วในการคมนาคม ร้อยละ 80 | ส่วนโยธา |
| 31 | ก่อสร้างถนนลูกรังภายในหมู่บ้านหนองโพธิ์ หมู่ 4 (จากบ้านนางถนอม ฝั่งคลองกลาง ถึง นานางทับ ฝั่งอ่อนกลาง) | เพื่อให้ประชาชนในหมู่บ้านมีเส้นทางในการคมนาคมได้อย่างสะดวก | กว้าง 4 เมตร ระยะทาง 700 เมตร หนา 0.20 เมตร | 224,000 | - | - | ประชาชนได้รับความสะดวก รวดเร็วในการคมนาคม ร้อยละ 80 | ส่วนโยธา |
| 32 | ก่อสร้างถนนหินคลุกภายในหมู่บ้านหนองโพธิ์ หมู่ 4 (จากบ้านนางวารินทร์ ขอยืด กลาง ถึง นานายพงษ์ ฝั่งอ่อนกลาง) | เพื่อให้ประชาชนในหมู่บ้านมีเส้นทางในการคมนาคมได้อย่างสะดวก | ผิวจราจรถนนหินคลุก กว้าง 4 เมตร ระยะทาง 831 เมตร หนาเฉลี่ย 0.15 เมตร | - | 448,740 | - | ประชาชนได้รับความสะดวก รวดเร็วในการคมนาคม ร้อยละ 80 | ส่วนโยธา |

2. ยุทธศาสตร์ด้านโครงสร้างพื้นฐาน

แนวทางที่ 1 ก่อสร้าง ปรับปรุง บำรุงรักษาถนน ทางเท้าและท่อระบายน้ำ

| ที่ | โครงการ | วัตถุประสงค์ | เป้าหมาย (ผลผลิตของโครงการ) | งบประมาณและที่มา | | | ผลลัพธ์ที่ คาดว่าจะได้รับ | หน่วยงาน ที่รับผิดชอบ |
|-----|--|--|---|------------------|-----------|-----------|---|--------------------------|
| | | | | 2555(บาท) | 2556(บาท) | 2557(บาท) | | |
| 33 | ถนนหินคลุกภายในหมู่บ้านหนองโพธิ์ หมู่ 4 (ทางเข้าบ้านนางวิไลพร) | เพื่อให้ประชาชนในหมู่บ้านมีเส้นทางในการคมนาคมได้อย่างสะดวก | กว้าง 3 เมตร ระยะทาง 70 เมตร หน้า 0.15 เมตร | - | 18,400 | - | ประชาชนได้รับความสะดวก รวดเร็วในการคมนาคม ร้อยละ 80 | ส่วนโยธา |
| 34 | วางรางระบายน้ำภายในหมู่บ้านหนองโพธิ์ หมู่ 4 (จากสามแยกถึงโรงเรียนบ้านหนองโพธิ์) | เพื่อระบายน้ำในช่วงฤดูฝน และป้องกันน้ำท่วมถนน | ระยะทาง 500 เมตร | 370,000 | - | - | ในช่วงฤดูฝนน้ำสามารถไหลได้อย่างสะดวก | ส่วนโยธา |
| 35 | วางรางระบายน้ำภายในหมู่บ้านหนองโพธิ์ หมู่ 4 จากสามแยกถึงบ้านนางเต็ม คำขุนทด | เพื่อระบายน้ำในช่วงฤดูฝน และป้องกันน้ำท่วมถนน | ระยะทาง 200 เมตร | 148,000 | - | - | ในช่วงฤดูฝนน้ำสามารถไหลได้อย่างสะดวก | ส่วนโยธา |
| 36 | ก่อสร้างถนนลูกรัง ภายในหมู่บ้านหนองโพธิ์ หมู่ 4 (จากหน้าโรงเรียนบ้านหนองโพธิ์ ถึง นานางจัน หวังช่วยกลาง) | เพื่อให้ประชาชนในหมู่บ้านมีเส้นทางในการคมนาคมได้อย่างสะดวก | ผิวจราจรถนนลูกรังกว้าง 4 เมตร ระยะทาง 2,500 เมตร หน้า 0.20 เมตร | - | 1,050,000 | - | ประชาชนได้รับความสะดวก รวดเร็วในการคมนาคม ร้อยละ 80 | ส่วนโยธา |
| 37 | ถนนหินคลุกสายทางขวางตะวันออก หมู่บ้านหนองโพธิ์ หมู่ 4 | เพื่อให้ประชาชนในหมู่บ้านมีเส้นทางในการคมนาคมได้อย่างสะดวก | กว้าง 4 เมตร ระยะทาง 1,100 เมตร หน้า 0.15 เมตร | - | - | 386,700 | ประชาชนได้รับความสะดวก รวดเร็วในการคมนาคม ร้อยละ 80 | ส่วนโยธา |

2. ยุทธศาสตร์ด้านโครงสร้างพื้นฐาน

แนวทางที่ 1 ก่อสร้าง ปรับปรุง บำรุงรักษาถนน ทางเท้าและท่อระบายน้ำ

| ที่ | โครงการ | วัตถุประสงค์ | เป้าหมาย (ผลผลิตของโครงการ) | งบประมาณและที่มา | | | ผลลัพธ์ที่ คาดว่าจะได้รับ | หน่วยงาน ที่รับผิดชอบ |
|-----|--|--|--|------------------|-----------|-----------|--|--------------------------|
| | | | | 2555(บาท) | 2556(บาท) | 2557(บาท) | | |
| 38 | ก่อสร้างถนนลาดยางสายบ้านหนองโพธิ์ หมู่ 4 ต.เมืองนาท ถึง บ้านโคกประะหอม ต. พดสงคราม | เพื่อให้ประชาชนสองตำบลใช้เส้นทางในการคมนาคมได้อย่างสะดวก | ผิวจราจรกว้าง 5 เมตร ระยะทาง 2,000 เมตร | 6,600,000 | - | - | ประชาชนสองตำบลมีเส้นทางในการคมนาคมขนส่งได้อย่างสะดวก | ส่วนโยธา |
| 39 | ถนน คสล. ภายในหมู่บ้านหนองโพธิ์ หมู่ 4 (จากบ้านนายเต็ม ถึง บ้านนายสำริง) | เพื่อให้ประชาชนในหมู่บ้านมีเส้นทางในการคมนาคมได้อย่างสะดวก | ผิวจราจรถนน คสล. กว้าง 4 เมตร ระยะทาง 400 เมตร หนา 0.15 เมตร | - | 848,000 | - | ประชาชนได้รับความสะดวก รวดเร็วในการคมนาคม ร้อยละ 80 | ส่วนโยธา |
| 40 | ก่อสร้างถนนหินคลุกภายในหมู่บ้านหนองโพธิ์ หมู่ 4 (บ้านนางจรัส ถึง นางยทิน) | เพื่อให้ประชาชนในหมู่บ้านมีเส้นทางในการคมนาคมได้อย่างสะดวก | ผิวจราจรถนนหินคลุก กว้าง 4 เมตร ระยะทาง 600 เมตร หนาเฉลี่ย 0.15 เมตร | - | 324,000 | - | ประชาชนได้รับความสะดวก รวดเร็วในการคมนาคม ร้อยละ 80 | ส่วนโยธา |
| 41 | ถนน คสล. ภายในหมู่บ้านหนองโพธิ์ หมู่ 4 (จากบ้านนางประกอบ ถึงบ้านนางสมุ เจริญยิ่ง) | เพื่อให้ประชาชนในหมู่บ้านมีเส้นทางในการคมนาคมได้อย่างสะดวก | ผิวจราจรถนน คสล. กว้าง 4 เมตรระยะทาง 120 เมตร หนา 0.15 เมตร | - | 254,400 | - | ประชาชนได้รับความสะดวก รวดเร็วในการคมนาคม ร้อยละ 80 | ส่วนโยธา |
| 42 | ถนน คสล. ภายในหมู่บ้านหนองโพธิ์ หมู่ 4 (จากบ้านนางถนอม ถึง บ้านนายรัตน์) | เพื่อให้ประชาชนในหมู่บ้านมีเส้นทางในการคมนาคมได้อย่างสะดวก | ผิวจราจรกว้าง 4 เมตร ระยะทาง 125 เมตร หนา 0.15 เมตร | - | 265,000 | - | ประชาชนได้รับความสะดวก รวดเร็วในการคมนาคม ร้อยละ 80 | ส่วนโยธา |

2. ยุทธศาสตร์ด้านโครงสร้างพื้นฐาน

แนวทางที่ 1 ก่อสร้าง ปรับปรุง บำรุงรักษาถนน ทางเท้าและท่อระบายน้ำ

| ที่ | โครงการ | วัตถุประสงค์ | เป้าหมาย (ผลผลิตของโครงการ) | งบประมาณและที่มา | | | ผลลัพธ์ที่ คาดว่าจะได้รับ | หน่วยงาน ที่รับผิดชอบ |
|-----|--|--|--|------------------|-----------|-----------|---|--------------------------|
| | | | | 2555(บาท) | 2556(บาท) | 2557(บาท) | | |
| 43 | ถนน คสล. ภายในหมู่บ้านหนองโพธิ์ หมู่ 4 (จากบ้านนางต๋อ ถึงบ้านนางวิไลพร) | เพื่อให้ประชาชนในหมู่บ้านมี เส้นทางในการคมนาคมได้ อย่างสะดวก | ผิวจราจรกว้าง 3.50 เมตร ระยะทาง 85 เมตร หน้า 0.15 เมตร | - | 157,675 | - | ประชาชนได้รับความสะดวก รวดเร็วในการคมนาคม ร้อยละ 80 | ส่วนโยธา |
| 44 | ถนน คสล. ภายในหมู่บ้านหนองโพธิ์ หมู่ 4 (จากบ้านนางบุญมี – บ้านนางจำลอง) | เพื่อให้ประชาชนในหมู่บ้านมี เส้นทางในการคมนาคมได้ อย่างสะดวก | ผิวจราจรกว้าง 3.50 เมตร ระยะทาง 50 เมตร หน้า 0.15 เมตร | - | - | 92,750 | ประชาชนได้รับความสะดวก รวดเร็วในการคมนาคม ร้อยละ 80 | ส่วนโยธา |
| 45 | ก่อสร้างถนนดินภายในหมู่บ้านหนองโพธิ์ หมู่ 4 (จากบ้านนายเฉลียว ถึง นานา กุหลาบ) | เพื่อให้ประชาชนในหมู่บ้านมี เส้นทางในการคมนาคมได้ อย่างสะดวก | ผิวจราจร กว้าง 6 เมตร ระยะทาง 300 เมตร หน้า เฉลี่ย 1.00 เมตร | - | - | 121,500 | ประชาชนได้รับความสะดวก รวดเร็วในการคมนาคม ร้อยละ 80 | ส่วนโยธา |
| 46 | ถนนลูกรังภายในหมู่บ้านห้วย หมู่ 5 (ทางเข้าบ้านนางจุง จงปลูกกลาง) | เพื่อให้ประชาชนในหมู่บ้านมี เส้นทางในการคมนาคมได้ อย่างสะดวก | กว้าง 3 เมตร ระยะทาง 220 เมตร หน้า 0.20 เมตร | 52,800 | - | - | ประชาชนได้รับความสะดวก รวดเร็วในการคมนาคม ร้อยละ 80 | ส่วนโยธา |
| 47 | ถนนลูกรังภายในหมู่บ้านห้วย หมู่ 5 สาย ลาดยาง ถึง โนนตะโก พร้อมใส่ท่อลอด | เพื่อให้ประชาชนในหมู่บ้านมี เส้นทางในการคมนาคมได้ อย่างสะดวก | กว้าง 4 เมตร ระยะทาง 1,500 เมตร หน้า 0.20 เมตร | - | 456,000 | - | ประชาชนได้รับความสะดวก รวดเร็วในการคมนาคม ร้อยละ 80 | ส่วนโยธา |

2. ยุทธศาสตร์ด้านโครงสร้างพื้นฐาน

แนวทางที่ 1 ก่อสร้าง ปรับปรุง บำรุงรักษาถนน ทางเท้าและท่อระบายน้ำ

| ที่ | โครงการ | วัตถุประสงค์ | เป้าหมาย (ผลผลิตของโครงการ) | งบประมาณและที่มา | | | ผลลัพธ์ที่ คาดว่าจะได้รับ | หน่วยงาน ที่รับผิดชอบ |
|-----|---|---|---|------------------|-----------|-----------|--|--------------------------|
| | | | | 2555(บาท) | 2556(บาท) | 2557(บาท) | | |
| 48 | ซ่อมแซมถนนที่ชำรุดภายในหมู่บ้าน บ้าน ห้วย หมู่ 5 | เพื่อปรับปรุงซ่อมแซมถนนที่ ชำรุดเพื่อการคมนาคมที่ สะดวก | ผิวจราจรกว้าง 7 เมตร ระยะทาง 1,000 เมตร | 1,890,000 | - | - | ประชาชนได้รับความสะดวก รวดเร็วในการคมนาคม ร้อยละ 80 | ส่วน โยธา |
| 49 | ถนนลูกรังสายทางขวางภายในหมู่บ้านห้วย หมู่ 5 | เพื่อให้ประชาชนในหมู่บ้านมี เส้นทางในการคมนาคมได้ อย่างสะดวก | กว้าง 5 เมตร ระยะทาง 1,600 เมตร หน้า 0.20 เมตร | - | 608,000 | - | ประชาชนได้รับความสะดวก รวดเร็วในการคมนาคม ร้อยละ 80 | ส่วน โยธา |
| 50 | ถนนลูกรังเลียบบคลองอีสานเขียวบ้านห้วย หมู่ 5 | เพื่อให้ประชาชนในหมู่บ้านมี เส้นทางในการคมนาคมได้ อย่างสะดวก | กว้าง 3 เมตร ระยะทาง 70 เมตร หน้า 0.20 เมตร | - | - | 210,000 | ประชาชนได้รับความสะดวก รวดเร็วในการคมนาคม ร้อยละ 80 | ส่วน โยธา |
| 51 | ถนนลูกรังเลียบบคลองในหมู่บ้านห้วย หมู่ 5 | เพื่อให้ประชาชนในหมู่บ้านมี เส้นทางในการคมนาคมได้ อย่างสะดวก | กว้าง 3 เมตร ระยะทาง 500 เมตร หน้า 0.20 เมตร | - | - | 150,000 | ประชาชนได้รับความสะดวก รวดเร็วในการคมนาคม ร้อยละ 80 | ส่วน โยธา |
| 52 | ซ่อมแซมผิวจราจรจากสามแยกบ้านห้วย หมู่ 5 ถึง บ้าน โนนพฤษ์ | เพื่อปรับปรุงจุดอันตรายถนน และประชาชนมีเส้นทางใน การคมนาคมได้อย่างสะดวก | ซ่อมแซมผิวจราจร ถนนลาดยาง กว้าง 7 เมตร ระยะทาง 2,000 เมตร | 400,000 | - | - | ลดปัญหาการเกิดอุบัติเหตุและ ประชาชนได้รับความ สะดวก รวดเร็วในการคมนาคมร้อยละ 80 | ส่วน โยธา |

2. ยุทธศาสตร์ด้านโครงสร้างพื้นฐาน

แนวทางที่ 1 ก่อสร้าง ปรับปรุง บำรุงรักษาถนน ทางเท้าและท่อระบายน้ำ

| ที่ | โครงการ | วัตถุประสงค์ | เป้าหมาย (ผลผลิตของโครงการ) | งบประมาณและที่มา | | | ผลลัพธ์ที่ คาดว่าจะได้รับ | หน่วยงาน ที่รับผิดชอบ |
|-----|---|--|---|------------------|-----------|------------|---|--------------------------|
| | | | | 2555(บาท) | 2556(บาท) | 2557 (บาท) | | |
| 53 | ถนน คสล. ภายในหมู่บ้านห้วย หมู่ 5 ซอย 1 (จากบ้านนางสุนันท์ นาคา ถึงบ้านนางสาวาท ประณีตพลกรัง) | เพื่อให้ประชาชนในหมู่บ้านมีเส้นทางในการคมนาคมได้อย่างสะดวก | ผิวจราจรกว้าง 3 เมตร ระยะทาง 85 เมตร หนา 0.15 เมตร | - | 135,150 | - | ประชาชนได้รับความสะดวก รวดเร็วในการคมนาคม ร้อยละ 80 | ส่วนโยธา |
| 54 | ถนน คสล. ภายในหมู่บ้านห้วย หมู่ 5 ซอย 2 (จากบ้านนายโช คีรอน ถึง ลำห้วย) | เพื่อให้ประชาชนในหมู่บ้านมีเส้นทางในการคมนาคมได้อย่างสะดวก | ผิวจราจรกว้าง 3 เมตร ระยะทาง 85 เมตร หนา 0.15 เมตร | - | 135,150 | - | ประชาชนได้รับความสะดวก รวดเร็วในการคมนาคม ร้อยละ 80 | ส่วนโยธา |
| 55 | ถนน คสล. ภายในหมู่บ้านห้วย หมู่ 5 ซอย 3 (จากบ้านนายสังข์ ถึง ลำห้วย) | เพื่อให้ประชาชนในหมู่บ้านมีเส้นทางในการคมนาคมได้อย่างสะดวก | ผิวจราจรกว้าง 3 เมตร ระยะทาง 35 เมตร หนา 0.15 เมตร | - | 55,650 | - | ประชาชนได้รับความสะดวก รวดเร็วในการคมนาคม ร้อยละ 80 | ส่วนโยธา |
| 56 | ถนน คสล. ภายในหมู่บ้านห้วย หมู่ 5 ซอย 4 (จากบ้าน น.ศ.พรพรรณ สุขไม้ ถึง บ้านนายเสนห์ เข้มกลาง) | เพื่อให้ประชาชนในหมู่บ้านมีเส้นทางในการคมนาคมได้อย่างสะดวก | ผิวจราจรกว้าง 3 เมตร ระยะทาง 55 เมตร หนา 0.15 เมตร | - | 87,450 | - | ประชาชนได้รับความสะดวก รวดเร็วในการคมนาคม ร้อยละ 80 | ส่วนโยธา |
| 57 | ถนน คสล. ภายในหมู่บ้านห้วย หมู่ 5 ซอย 5 (จากปากทาง คสล. ถึง บ้านนางเลื้อะ จงเย็นกลาง) | เพื่อให้ประชาชนในหมู่บ้านมีเส้นทางในการคมนาคมได้อย่างสะดวก | ผิวจราจรกว้าง 3 เมตร ระยะทาง 70 เมตร หนา 1 เมตร | - | 40,000 | - | ประชาชนได้รับความสะดวก รวดเร็วในการคมนาคม ร้อยละ 80 | ส่วนโยธา |

2. ยุทธศาสตร์ด้านโครงสร้างพื้นฐาน

แนวทางที่ 1 ก่อสร้าง ปรับปรุง บำรุงรักษาถนน ทางเท้าและท่อระบายน้ำ

| ที่ | โครงการ | วัตถุประสงค์ | เป้าหมาย (ผลผลิตของโครงการ) | งบประมาณและที่มา | | | ผลลัพธ์ที่ คาดว่าจะได้รับ | หน่วยงาน ที่รับผิดชอบ |
|-----|--|--|---|------------------|-----------|-----------|---|--------------------------|
| | | | | 2555(บาท) | 2556(บาท) | 2557(บาท) | | |
| 58 | ก่อสร้างถนนดินพร้อมลูกรังนอกพื้นที่บ้านห้วย หมู่ 5 (จากบ้านนางสำเภา อักษรกลาง ถึง บ้านนางละออง คำสันเทียะ) | เพื่อให้ประชาชนในหมู่บ้านมีเส้นทางในการคมนาคมได้อย่างสะดวก | ผิวจราจรกว้าง 4 เมตร ระยะทาง 80 เมตร หน้า 1 เมตร | - | - | 50,000 | ประชาชนได้รับความสะดวก รวดเร็วในการคมนาคม ร้อยละ 80 | ส่วน โยธา |
| 59 | ก่อสร้างถนนดินพร้อมลูกรังนอกพื้นที่บ้านห้วย หมู่ 5 (จากถนนลาดยาง ถึง ลำห้วย) | เพื่อให้ประชาชนในหมู่บ้านมีเส้นทางในการคมนาคมได้อย่างสะดวก | ผิวจราจรกว้าง 4 เมตร ระยะทาง 80 เมตร หน้า 1 เมตร | - | - | 50,000 | ประชาชนได้รับความสะดวก รวดเร็วในการคมนาคม ร้อยละ 80 | ส่วน โยธา |
| 60 | ก่อสร้างถนนดินพร้อมลูกรังนอกพื้นที่บ้านห้วย หมู่ 5 (จากห้วยขวาง ถึง บ้านนางจุฬารัตน์ ฝั่งกลาง) | เพื่อให้ประชาชนในหมู่บ้านมีเส้นทางในการคมนาคมได้อย่างสะดวก | ผิวจราจรกว้าง 4 เมตร ระยะทาง 200 เมตร หน้า 0.15 เมตร | - | 424,000 | - | ประชาชนได้รับความสะดวก รวดเร็วในการคมนาคม ร้อยละ 80 | ส่วน โยธา |
| 61 | ถนนลูกรังนอกพื้นที่บ้านห้วย หมู่ 5 (จากนายจำปา ถึง นานายกัญญา กล้ากลาง) | เพื่อให้ประชาชนในหมู่บ้านมีเส้นทางในการคมนาคมได้อย่างสะดวก | ผิวจราจรกว้าง 6 เมตร ระยะทาง 2,200 เมตร หน้า เหล็ก 0.20 เมตร | - | - | 1,386,000 | ประชาชนได้รับความสะดวก รวดเร็วในการคมนาคม ร้อยละ 80 | ส่วน โยธา |
| 62 | ถนนลูกรังนอกพื้นที่บ้านห้วย หมู่ 5 (จากลำห้วยตะกุด ถึง ลำห้วยขวาง) | เพื่อให้ประชาชนในหมู่บ้านมีเส้นทางในการคมนาคมได้อย่างสะดวก | ผิวจราจรกว้าง 4 เมตร ระยะทาง 1,000 เมตร หน้า เหล็ก 0.15 เมตร | - | 540,000 | - | ประชาชนได้รับความสะดวก รวดเร็วในการคมนาคม ร้อยละ 80 | ส่วน โยธา |

2. ยุทธศาสตร์ด้านโครงสร้างพื้นฐาน

แนวทางที่ 1 ก่อสร้าง ปรับปรุง บำรุงรักษาถนน ทางเท้าและท่อระบายน้ำ

| ที่ | โครงการ | วัตถุประสงค์ | เป้าหมาย (ผลผลิตของโครงการ) | งบประมาณและที่มา | | | ผลลัพธ์ที่ คาดว่าจะได้รับ | หน่วยงาน ที่รับผิดชอบ |
|-----|--|--|---|------------------|-----------|-----------|---|--------------------------|
| | | | | 2555(บาท) | 2556(บาท) | 2557(บาท) | | |
| 63 | ก่อสร้างท่อลอดแบบเหลี่ยมชนิด คสล. จำนวน 7 ช่องทาง ทางเข้าหมู่บ้านเสมา หมู่ 6 | เพื่อให้น้ำไหลผ่านได้อย่างสะดวกในฤดูน้ำหลาก | กว้าง 4 เมตร ระยะทาง 14 เมตร จำนวน 7 ช่องทาง สูง 2 เมตร | 450,000 | - | - | ประชาชนได้รับความสะดวกในการคมนาคม และน้ำไหลผ่านได้สะดวก | ส่วนโยธา |
| 64 | ก่อสร้างสะพานข้ามลำห้วยใหญ่บ้านเสมา หมู่ 6 | เพื่อให้การคมนาคมที่สะดวกและน้ำไหลได้อย่างสะดวกในฤดูฝน | กว้าง 5 เมตร ระยะทาง 20 เมตร | 1,000,000 | - | - | ประชาชนได้รับความสะดวกในการคมนาคม และน้ำไหลผ่านได้สะดวก | ส่วนโยธา |
| 65 | ถนนหินคลุกถนนหักพร้อมวางท่อ (จากหน้าโรงเรียนบ้านเสมา - สุดเขตตำบลเมืองนาท) | เพื่อให้ประชาชนในหมู่บ้านมีเส้นทางในการคมนาคมได้อย่างสะดวก | กว้าง 3 เมตร ระยะทาง 1,500 เมตร หนา 0.15 เมตร | - | 395,500 | - | ประชาชนได้รับความสะดวก รวดเร็วในการคมนาคม ร้อยละ 80 | ส่วนโยธา |
| 66 | ถนนลูกรังทางไปประปาหมู่บ้านเสมา หมู่ 6 (ลำห้วยใหญ่) | เพื่อให้ประชาชนในหมู่บ้านมีเส้นทางในการคมนาคมได้อย่างสะดวก | กว้าง 4 เมตร ระยะทาง 800 เมตร หนา 0.20 เมตร | - | 256,000 | - | ประชาชนได้รับความสะดวก รวดเร็วในการคมนาคม ร้อยละ 80 | ส่วนโยธา |
| 67 | ถนนลูกรังบ้านเสมา หมู่ 6 (จากนางแวจนถึง หนองผักแว่น) | เพื่อให้ประชาชนในหมู่บ้านมีเส้นทางในการคมนาคมได้อย่างสะดวก | กว้าง 4 เมตร ระยะทาง 800 เมตร หนา 0.20 เมตร | 256,000 | - | - | ประชาชนได้รับความสะดวก รวดเร็วในการคมนาคม ร้อยละ 80 | ส่วนโยธา |

2. ยุทธศาสตร์ด้านโครงสร้างพื้นฐาน

แนวทางที่ 1 ก่อสร้าง ปรับปรุง บำรุงรักษาถนน ทางเท้าและท่อระบายน้ำ

| ที่ | โครงการ | วัตถุประสงค์ | เป้าหมาย (ผลผลิตของโครงการ) | งบประมาณและที่มา | | | ผลลัพธ์ที่ คาดว่าจะได้รับ | หน่วยงาน ที่รับผิดชอบ |
|-----|--|--|--|------------------|-----------|-----------|--|--------------------------|
| | | | | 2555(บาท) | 2556(บาท) | 2557(บาท) | | |
| 68 | ถนนหินคลุกบ้านเสมา หมู่ 6 ถึง บ้านโจด | เพื่อให้ประชาชนในหมู่บ้านมี เส้นทางในการคมนาคมได้ อย่างสะดวก | กว้าง 5 เมตร ระยะทาง 2,800 เมตร หนา 0.15 เมตร | - | - | 1,230,600 | ประชาชนได้รับความสะดวก รวดเร็วในการคมนาคม ร้อยละ 80 | ส่วนโยธา |
| 69 | ถนน คสล.ภายในหมู่บ้านเสมา หมู่ 6 (บ้าน นาขุมภรณ์ ถึง หน้าบ้านอาจารย์บรรหาร) | เพื่อให้ประชาชนในหมู่บ้านมี เส้นทางในการคมนาคมได้ อย่างสะดวก | กว้าง 3 เมตร ระยะทาง 85 เมตร หนา 0.15 เมตร | - | - | 148,000 | ประชาชนได้รับความสะดวก รวดเร็วในการคมนาคม ร้อยละ 80 | ส่วนโยธา |
| 70 | ถนน คสล. ซอยหนองจิก บ้านเสมา หมู่ 6 | เพื่อให้ประชาชนในหมู่บ้านมี เส้นทางในการคมนาคมได้ อย่างสะดวก | กว้าง 3 เมตร ระยะทาง 117 เมตร หนา 0.15 เมตร | - | - | 200,800 | ประชาชนได้รับความสะดวก รวดเร็วในการคมนาคม ร้อยละ 80 | ส่วนโยธา |
| 71 | ถนนหินคลุกจากฝายใหญ่ บ้านเสมา หมู่ 6 (จากน่านางจำปี ถึง ฝายห้วยใหญ่) | เพื่อให้ประชาชนในหมู่บ้านมี เส้นทางในการคมนาคมได้ อย่างสะดวก | กว้าง 3 เมตร ระยะทาง 2,000 เมตร หนา 0.15 เมตร | - | - | 527,400 | ประชาชนได้รับความสะดวก รวดเร็วในการคมนาคม ร้อยละ 80 | ส่วนโยธา |
| 72 | ถนนลาดยางสายบ้านเสมา หมู่ 6 ต.เมือง นาท ถึง บ้านโจด ต.หนองหัวฟาน | เพื่อให้ประชาชนสองตำบล ใช้เส้นทางในการคมนาคมได้ อย่างสะดวก | ผิวจราจรกว้าง 6 เมตร ระยะทาง 2,800 เมตร | 3,860,000 | - | - | ประชาชนสองตำบลมีเส้นทาง ในการคมนาคมขนส่งได้อย่าง สะดวก | ส่วนโยธา |

2. ยุทธศาสตร์ด้านโครงสร้างพื้นฐาน

แนวทางที่ 1 ก่อสร้าง ปรับปรุง บำรุงรักษาถนน ทางเท้าและท่อระบายน้ำ

| ที่ | โครงการ | วัตถุประสงค์ | เป้าหมาย (ผลผลิตของโครงการ) | งบประมาณและที่มา | | | ผลลัพธ์ที่ คาดว่าจะได้รับ | หน่วยงาน ที่รับผิดชอบ |
|-----|--|--|--|------------------|-----------|-----------|---|--------------------------|
| | | | | 2555(บาท) | 2556(บาท) | 2557(บาท) | | |
| 73 | ถนน คสล. ภายในหมู่บ้านเสมา หมู่ 6 (จากบ้านนางชนิด อ่วมสันเทียะ ถึง บ้านนาง นวม อ่วมสันเทียะ) | เพื่อให้ประชาชนในหมู่บ้านมี เส้นทางในการคมนาคมได้ อย่างสะดวก | ผิวจราจรกว้าง 4 เมตร ระยะทาง 100 เมตร หนา 0.15 เมตร | - | 212,000 | - | ประชาชนได้รับความสะดวก รวดเร็วในการคมนาคม ร้อยละ 80 | ส่วนโยธา |
| 74 | ถนนหินคลุกห้วยใหญ่ บ้านเสมา หมู่ 6 | เพื่อให้ประชาชนในหมู่บ้านมี เส้นทางในการคมนาคมได้ อย่างสะดวก | ผิวจราจรกว้าง 4 เมตร ระยะทาง 1,000 เมตร หนา เฉลี่ย 0.15 เมตร | - | 585,000 | - | ประชาชนได้รับความสะดวก รวดเร็วในการคมนาคม ร้อยละ 80 | ส่วนโยธา |
| 75 | ถนน คสล. ภายในหมู่บ้านเสมา หมู่ 6 (จากบ้านนายม่วง ถึงบ้านนางไร่) | เพื่อให้ประชาชนในหมู่บ้านมี เส้นทางในการคมนาคมได้ อย่างสะดวก | ผิวจราจรกว้าง 4 เมตร ระยะทาง 40 เมตร หนา 0.15 เมตร | 84,800 | - | - | ประชาชนได้รับความสะดวก รวดเร็วในการคมนาคม ร้อยละ 80 | ส่วนโยธา |
| 76 | ก่อสร้างถนนดินภายในหมู่บ้านเสมา หมู่ 6 (จากบ้านนางไร่ถึงหน้าโรงเรียนบ้านเสมา) | เพื่อให้ประชาชนในหมู่บ้านมี เส้นทางในการคมนาคมได้ อย่างสะดวก | ผิวจราจรกว้าง 4 เมตร ระยะทาง 300 เมตร หนา 1 เมตร | - | - | 86,000 | ประชาชนได้รับความสะดวก รวดเร็วในการคมนาคม ร้อยละ 80 | ส่วนโยธา |
| 77 | ถนน คสล. ภายในหมู่บ้านเสมา หมู่ 6 (จากบ้านนายนอง ทองสุขนอก ถึง บ้านนาง กำไร จงคอกกลาง) | เพื่อให้ประชาชนในหมู่บ้านมี เส้นทางในการคมนาคมได้ อย่างสะดวก | ผิวจราจรกว้าง 4 เมตร ระยะทาง 40 เมตร หนา 0.15 เมตร | 84,800 | - | - | ประชาชนได้รับความสะดวก รวดเร็วในการคมนาคม ร้อยละ 80 | ส่วนโยธา |

2. ยุทธศาสตร์ด้านโครงสร้างพื้นฐาน

แนวทางที่ 1 ก่อสร้าง ปรับปรุง บำรุงรักษาถนน ทางเท้าและท่อระบายน้ำ

| ที่ | โครงการ | วัตถุประสงค์ | เป้าหมาย (ผลผลิตของโครงการ) | งบประมาณและที่มา | | | ผลลัพธ์ที่ คาดว่าจะได้รับ | หน่วยงาน ที่รับผิดชอบ |
|-----|--|--|--|------------------|-----------|-----------|---|--------------------------|
| | | | | 2555(บาท) | 2556(บาท) | 2557(บาท) | | |
| 78 | ถนน คสล. ภายในหมู่บ้านเสมา หมู่ 6 (จากบ้านนายจ่น จงชิดกลาง ถึงบ้านนางลา แก้วคอนรี) | เพื่อให้ประชาชนในหมู่บ้านมีเส้นทางในการคมนาคมได้อย่างสะดวก | ผิวจราจรกว้าง 2.50 เมตร ระยะทาง 40 เมตร หน้า 0.15 เมตร | - | 53,000 | - | ประชาชนได้รับความสะดวก รวดเร็วในการคมนาคม ร้อยละ 80 | ส่วนโยธา |
| 79 | ถนน คสล. ภายในหมู่บ้านเสมา หมู่ 6 (บ้านนางทวย มาคำ ถึง บ้านนางสำเนียง ท้องรองกลาง) | เพื่อให้ประชาชนในหมู่บ้านมีเส้นทางในการคมนาคมได้อย่างสะดวก | ผิวจราจรกว้าง 3 เมตร ระยะทาง 30 เมตร หน้า 0.15 เมตร | - | - | 47,700 | ประชาชนได้รับความสะดวก รวดเร็วในการคมนาคม ร้อยละ 80 | ส่วนโยธา |
| 80 | ถนน คสล. ภายในหมู่บ้านเสมา หมู่ 6 (จากลาดยาง ถึง ประปาหมู่บ้าน) | เพื่อให้ประชาชนในหมู่บ้านมีเส้นทางในการคมนาคมได้อย่างสะดวก | ผิวจราจรกว้าง 4 เมตร ระยะทาง 40 เมตร หน้า 0.15 เมตร | - | - | 84,800 | ประชาชนได้รับความสะดวก รวดเร็วในการคมนาคม ร้อยละ 80 | ส่วนโยธา |
| 81 | ถนน คสล. ภายในหมู่บ้านเสมา หมู่ 6 (จากบ้านนายทัด ถึง บ้านนายใหญ่) | เพื่อให้ประชาชนในหมู่บ้านมีเส้นทางในการคมนาคมได้อย่างสะดวก | ผิวจราจรกว้าง 4 เมตร ระยะทาง 40 เมตร หน้า 0.15 เมตร | 84,800 | - | - | ประชาชนได้รับความสะดวก รวดเร็วในการคมนาคม ร้อยละ 80 | ส่วนโยธา |
| 82 | ถนนลูกรังนอกพื้นที่บ้านเสมา หมู่ 6 (จากคอนตะแบก ถึง นานายสมพร) | เพื่อให้ประชาชนในหมู่บ้านมีเส้นทางในการคมนาคมได้อย่างสะดวก | ผิวจราจรกว้าง 6 เมตร ระยะทาง 600 เมตร หน้า 0.15 เมตร | - | - | 378,000 | ประชาชนได้รับความสะดวก รวดเร็วในการคมนาคม ร้อยละ 80 | ส่วนโยธา |

2. ยุทธศาสตร์ด้านโครงสร้างพื้นฐาน

แนวทางที่ 1 ก่อสร้าง ปรับปรุง บำรุงรักษาถนน ทางเท้าและท่อระบายน้ำ

| ที่ | โครงการ | วัตถุประสงค์ | เป้าหมาย (ผลผลิตของโครงการ) | งบประมาณและที่มา | | | ผลลัพธ์ที่ คาดว่าจะได้รับ | หน่วยงาน ที่รับผิดชอบ |
|-----|---|--|---|------------------|-----------|-----------|--|--------------------------|
| | | | | 2555(บาท) | 2556(บาท) | 2557(บาท) | | |
| 83 | ก่อสร้างรางระบายน้ำภายในหมู่บ้านเสมา หมู่ 6 | เพื่อระบายน้ำในช่วงฤดูฝน เพื่อป้องกันไม่ให้น้ำท่วม | กว้าง 0.40 เมตร ลึก 0.60 เมตร ระยะทาง 1,000 เมตร | - | - | 500,000 | ประชาชนได้รับความสะดวก ในฤดูฝนเพื่อระบายน้ำได้อย่างสะดวก | ส่วนโยธา |
| 84 | ถนน คสล. ภายในหมู่บ้านหนองไร่ หมู่ 7 (ทางสายหลักเข้าหมู่บ้าน) | เพื่อให้ประชาชนในหมู่บ้านมีเส้นทางในการคมนาคมได้อย่างสะดวก | กว้าง 5 เมตร ระยะทาง 1,200 เมตร หนา 0.15 เมตร | 3,214,500 | - | - | ประชาชนได้รับความสะดวก รวดเร็วในการคมนาคม ร้อยละ 80 | ส่วนโยธา |
| 85 | ถนนหินคลุกบ้านหนองไร่ หมู่ 7 ถึง บ้านโจด | เพื่อให้ประชาชนในหมู่บ้านมีเส้นทางในการคมนาคมได้อย่างสะดวก | กว้าง 4 เมตร ระยะทาง 2,000 เมตร หนา 0.15 เมตร | 703,200 | - | - | ประชาชนได้รับความสะดวก รวดเร็วในการคมนาคม ร้อยละ 80 | ส่วนโยธา |
| 86 | ถนนหินคลุกบ้านโนนกระดินหมู่ 7 ถึง บ้านเมืองนาท หมู่ 2 | เพื่อให้ประชาชนในหมู่บ้านมีเส้นทางในการคมนาคมได้อย่างสะดวก | ผิวจราจรกว้าง 4 เมตร ระยะทาง 2,700 เมตร หนา 0.15 เมตร | - | 1,458,000 | - | ประชาชนได้รับความสะดวก รวดเร็วในการคมนาคม ร้อยละ 80 | ส่วนโยธา |
| 87 | ถนนลูกรังบ้านหนองไร่ หมู่ 7 (จากบ้านนายสมนึก ผัน โปธิ์ ถึงนายสิทธิศักดิ์ ถนอมวงศ์วัฒนะ) | เพื่อให้ประชาชนในหมู่บ้านมีเส้นทางในการคมนาคมได้อย่างสะดวก | กว้าง 4 เมตร ระยะทาง 1,000 เมตร หนา 0.20 เมตร | - | - | 288,000 | ประชาชนได้รับความสะดวก รวดเร็วในการคมนาคม ร้อยละ 80 | ส่วนโยธา |

2. ยุทธศาสตร์ด้านโครงสร้างพื้นฐาน

แนวทางที่ 1 ก่อสร้าง ปรับปรุง บำรุงรักษาถนน ทางเท้าและท่อระบายน้ำ

| ที่ | โครงการ | วัตถุประสงค์ | เป้าหมาย (ผลผลิตของโครงการ) | งบประมาณและที่มา | | | ผลลัพธ์ที่ คาดว่าจะได้รับ | หน่วยงาน ที่รับผิดชอบ |
|-----|---|--|---|------------------|-----------|-----------|--|--------------------------|
| | | | | 2555(บาท) | 2556(บาท) | 2557(บาท) | | |
| 88 | ก่อสร้างท่อลอดแบบเหลี่ยม (Box convert) ทางเข้าหมู่บ้านหนองไร่ หมู่ 7 | เพื่อให้น้ำไหลผ่านได้อย่างสะดวกในฤดูน้ำหลาก | กว้าง 5 เมตร ระยะทาง 10 เมตร หนา 0.15 เมตร | 350,000 | - | - | ประชาชนได้รับความสะดวกในการคมนาคมขนส่งและน้ำไหลผ่านได้สะดวกในฤดูฝน | ส่วนโยธา |
| 89 | ถนนดินบ้านหนองไร่ หมู่ 7 (จากบ้านหนองไร่ ถึง ลำห้วยตะโก) | เพื่อให้ประชาชนในหมู่บ้านมีเส้นทางในการคมนาคมได้อย่างสะดวก | กว้าง 4 เมตร ระยะทาง 1,500 เมตร หนา 1 เมตร | - | - | 264,000 | ประชาชนได้รับความสะดวกรวดเร็วในการคมนาคม ร้อยละ 80 | ส่วนโยธา |
| 90 | ถนนลูกรังสายบ้านโนนกระดิน ถึง สามแยกเคียนกระทุ่มโพรง บ้านหนองไร่ หมู่ 7 | เพื่อให้ประชาชนในหมู่บ้านมีเส้นทางในการคมนาคมได้อย่างสะดวก | กว้าง 4 เมตร ระยะทาง 1,800 เมตร หนา 0.20 เมตร | - | - | 576,000 | ประชาชนได้รับความสะดวกรวดเร็วในการคมนาคม ร้อยละ 80 | ส่วนโยธา |
| 91 | ถนน คสล.ภายในหมู่บ้านหนองไร่ หมู่ 7 (ซอยตะวันตกสุด จากบ้านนางถึง รัตนา ถึง บ้านนางประยูร สายกลาง) | เพื่อให้ประชาชนในหมู่บ้านมีเส้นทางในการคมนาคมได้อย่างสะดวก | กว้าง 3 เมตร ระยะทาง 250 เมตร หนา 0.15 เมตร | - | - | 416,250 | ประชาชนได้รับความสะดวกรวดเร็วในการคมนาคม ร้อยละ 80 | ส่วนโยธา |
| 92 | ถนน คสล. ภายในหมู่บ้านหนองไร่ หมู่ 7 (จากบ้านนางปานทิพย์ ถึงบ้านนางชะเอม) | เพื่อให้ประชาชนในหมู่บ้านมีเส้นทางในการคมนาคมได้อย่างสะดวก | กว้าง 3 เมตร ระยะทาง 80 เมตร หนา 0.15 เมตร | - | 133,200 | - | ประชาชนได้รับความสะดวกรวดเร็วในการคมนาคม ร้อยละ 80 | ส่วนโยธา |

2. ยุทธศาสตร์ด้านโครงสร้างพื้นฐาน

แนวทางที่ 1 ก่อสร้าง ปรับปรุง บำรุงรักษาถนน ทางเท้าและท่อระบายน้ำ

| ที่ | โครงการ | วัตถุประสงค์ | เป้าหมาย (ผลผลิตของโครงการ) | งบประมาณและที่มา | | | ผลลัพธ์ที่ คาดว่าจะได้รับ | หน่วยงาน ที่รับผิดชอบ |
|-----|---|--|---|------------------|-----------|-----------|---|--------------------------|
| | | | | 2555(บาท) | 2556(บาท) | 2557(บาท) | | |
| 93 | ถนนลูกรังบ้านหนองไร่ หมู่ 7 ถึงคลอง อีสานเขียว | เพื่อให้ประชาชนในหมู่บ้านมี เส้นทางในการคมนาคมได้ อย่างสะดวก | กว้าง 4 เมตร ระยะทาง 1,500 เมตร หนา 0.20 เมตร | - | 432,000 | - | ประชาชนได้รับความสะดวก รวดเร็วในการคมนาคม ร้อยละ 80 | ส่วนโยธา |
| 94 | ถนน คสล. ภายในหมู่บ้านหนองไร่ หมู่ 7 (บ้านโนนกระดินถึงบ้านนายสมนึก) | เพื่อให้ประชาชนในหมู่บ้านมี เส้นทางในการคมนาคมได้ อย่างสะดวก | ผิวจราจรกว้าง 4 เมตร ระยะทาง 300 เมตร หนา 0.15 เมตร | - | - | 636,000 | ประชาชนได้รับความสะดวก รวดเร็วในการคมนาคม ร้อยละ 80 | ส่วนโยธา |
| 95 | ถนน คสล. ภายในหมู่บ้านหนองไร่ หมู่ 7 (จากบ้านเลขที่ 71 ถึง บ้านเลขที่ 110) | เพื่อให้ประชาชนในหมู่บ้านมี เส้นทางในการคมนาคมได้ อย่างสะดวก | ผิวจราจรกว้าง 4 เมตร ระยะทาง 300 เมตร หนา 0.15 เมตร | - | - | 636,000 | ประชาชนได้รับความสะดวก รวดเร็วในการคมนาคม ร้อยละ 80 | ส่วนโยธา |
| 96 | ถนน คสล. ภายในหมู่บ้านโนนพฤษ หมู่ 8 (เส้นศาลาป่า จากบ้านนายอรุณ ถึง ฉางข้าว) | เพื่อให้ประชาชนในหมู่บ้านมี เส้นทางในการคมนาคมได้ อย่างสะดวก | กว้าง 5 เมตร ระยะทาง 227 เมตร หนา 0.15 เมตร | 614,400 | - | - | ประชาชนได้รับความสะดวก รวดเร็วในการคมนาคม ร้อยละ 80 | ส่วนโยธา |
| 97 | ถนน คสล. ภายในหมู่บ้านโนนพฤษ หมู่ 8 (จากบ้านนายคัน ถึง บ้านนางมนต์) | เพื่อให้ประชาชนในหมู่บ้านมี เส้นทางในการคมนาคมได้ อย่างสะดวก | กว้าง 3.50 เมตร ระยะทาง 60 เมตร หนา 0.15 เมตร | 122,100 | - | - | ประชาชนได้รับความสะดวก รวดเร็วในการคมนาคม ร้อยละ 80 | ส่วนโยธา |

2. ยุทธศาสตร์ด้านโครงสร้างพื้นฐาน

แนวทางที่ 1 ก่อสร้าง ปรับปรุง บำรุงรักษาถนน ทางเท้าและท่อระบายน้ำ

| ที่ | โครงการ | วัตถุประสงค์ | เป้าหมาย (ผลผลิตของโครงการ) | งบประมาณและที่มา | | | ผลลัพธ์ที่ คาดว่าจะได้รับ | หน่วยงาน ที่รับผิดชอบ |
|-----|--|--|---|------------------|-----------|-----------|---|--------------------------|
| | | | | 2555(บาท) | 2556(บาท) | 2557(บาท) | | |
| 98 | ถนน คสล. ภายในหมู่บ้านโนนพฤษ หมู่ 8 (จากทางหลวง ถึง บ้านนายจรัส) | เพื่อให้ประชาชนในหมู่บ้านมีเส้นทางในการคมนาคมได้อย่างสะดวก | กว้าง 3 เมตร ระยะทาง 45 เมตร หนา 0.15 เมตร | - | 82,000 | - | ประชาชนได้รับความสะดวก รวดเร็วในการคมนาคม ร้อยละ 80 | ส่วนโยธา |
| 99 | ถนน คสล. ภายในหมู่บ้านโนนพฤษ หมู่ 8 (จากทางหลวง ถึง บ้านนายแท่ง มุ่งสุขกลาง) | เพื่อให้ประชาชนในหมู่บ้านมีเส้นทางในการคมนาคมได้อย่างสะดวก | กว้าง 3 เมตร ระยะทาง 48 เมตร หนา 0.15 เมตร | 87,000 | - | - | ประชาชนได้รับความสะดวก รวดเร็วในการคมนาคม ร้อยละ 80 | ส่วนโยธา |
| 100 | ถนน คสล. ภายในหมู่บ้านโนนพฤษ หมู่ 8 (ทางเข้าบ้านนายบุญชู) | เพื่อให้ประชาชนในหมู่บ้านมีเส้นทางในการคมนาคมได้อย่างสะดวก | กว้าง 3 เมตร ระยะทาง 48 เมตร หนา 0.15 เมตร | - | - | 87,000 | ประชาชนได้รับความสะดวก รวดเร็วในการคมนาคม ร้อยละ 80 | ส่วนโยธา |
| 101 | ถนนหินคลุกภายในหมู่บ้านโนนพฤษ หมู่ 8 (ซอยป่าช้าทางไปนายนายโพ้น พิมพิกลาง) | เพื่อให้ประชาชนในหมู่บ้านมีเส้นทางในการคมนาคมได้อย่างสะดวก | กว้าง 2 เมตร ระยะทาง 200 เมตร หนา 0.15 เมตร | - | 15,600 | - | ประชาชนได้รับความสะดวก รวดเร็วในการคมนาคม ร้อยละ 80 | ส่วนโยธา |
| 102 | ถนน คสล. ภายในหมู่บ้านโนนพฤษ หมู่ 8 (จากบ้านเลขที่ 72 ถึง บ้านเลขที่ 126) | เพื่อให้ประชาชนในหมู่บ้านมีเส้นทางในการคมนาคมได้อย่างสะดวก | ผิวจราจรกว้าง 4 เมตร ระยะทาง 100 เมตร หนา 0.15 เมตร | - | - | 212,000 | ประชาชนได้รับความสะดวก รวดเร็วในการคมนาคม ร้อยละ 80 | ส่วนโยธา |

2. ยุทธศาสตร์ด้านโครงสร้างพื้นฐาน

แนวทางที่ 1 ก่อสร้าง ปรับปรุง บำรุงรักษาถนน ทางเท้าและท่อระบายน้ำ

| ที่ | โครงการ | วัตถุประสงค์ | เป้าหมาย (ผลผลิตของโครงการ) | งบประมาณและที่มา | | | ผลลัพธ์ที่ คาดว่าจะได้รับ | หน่วยงาน ที่รับผิดชอบ |
|-----|--|--|---|------------------|-----------|-----------|---|--------------------------|
| | | | | 2555(บาท) | 2556(บาท) | 2557(บาท) | | |
| 103 | ถนน คสล.ภายในหมู่บ้านโนนพฤษณ์ หมู่ 8 (จากหน้าโรงเรียนโนนพฤษณ์ ถึง บ้านเลขที่ 61) | เพื่อให้ประชาชนในหมู่บ้านมีเส้นทางในการคมนาคมได้อย่างสะดวก | ผิวจราจรกว้าง 4 เมตร ระยะทาง 20 เมตร หน้า 0.15 เมตร | - | - | 42,400 | ประชาชนได้รับความสะดวก รวดเร็วในการคมนาคม ร้อยละ 80 | ส่วนโยธา |
| 104 | ถนน คสล.ภายในหมู่บ้านโนนพฤษณ์ หมู่ 8 (จากบ้านนายชวน ถึง บ้านนายแป้น) | เพื่อให้ประชาชนในหมู่บ้านมีเส้นทางในการคมนาคมได้อย่างสะดวก | ผิวจราจรกว้าง 2.50 เมตร ระยะทาง 30 เมตร หน้า 0.15 เมตร | - | 39,750 | - | ประชาชนได้รับความสะดวก รวดเร็วในการคมนาคม ร้อยละ 80 | ส่วนโยธา |
| 105 | ถนน คสล.ภายในหมู่บ้านโนนพฤษณ์ หมู่ 8 (จากบ้านนายโต ถึง บ้านนายถนัด) | เพื่อให้ประชาชนในหมู่บ้านมีเส้นทางในการคมนาคมได้อย่างสะดวก | ผิวจราจรกว้าง 2.50 เมตร ระยะทาง 30 เมตร หน้า 0.15 เมตร | - | 39,750 | - | ประชาชนได้รับความสะดวก รวดเร็วในการคมนาคม ร้อยละ 80 | ส่วนโยธา |
| 106 | ถนน คสล.ภายในหมู่บ้านโนนพฤษณ์ หมู่ 8 (จากบ้านนายช้อย ถึง ปากทาง) | เพื่อให้ประชาชนในหมู่บ้านมีเส้นทางในการคมนาคมได้อย่างสะดวก | ผิวจราจรกว้าง 3.50 เมตร ระยะทาง 250 เมตร หน้า 0.15 เมตร | - | - | 463,750 | ประชาชนได้รับความสะดวก รวดเร็วในการคมนาคม ร้อยละ 80 | ส่วนโยธา |
| 107 | ถนน คสล.ภายในหมู่บ้านโนนพฤษณ์ หมู่ 8 (จากบ้านนายพรหม ถึง ปากทาง) | เพื่อให้ประชาชนในหมู่บ้านมีเส้นทางในการคมนาคมได้อย่างสะดวก | ผิวจราจรกว้าง 2.50 เมตร ระยะทาง 100 เมตร หน้า 0.15 เมตร | - | - | 132,500 | ประชาชนได้รับความสะดวก รวดเร็วในการคมนาคม ร้อยละ 80 | ส่วนโยธา |

2. ยุทธศาสตร์ด้านโครงสร้างพื้นฐาน

แนวทางที่ 1 ก่อสร้าง ปรับปรุง บำรุงรักษาถนน ทางเท้าและท่อระบายน้ำ

| ที่ | โครงการ | วัตถุประสงค์ | เป้าหมาย (ผลผลิตของโครงการ) | งบประมาณและที่มา | | | ผลลัพธ์ที่ คาดว่าจะได้รับ | หน่วยงาน ที่รับผิดชอบ |
|-----|--|--|---|------------------|-----------|-----------|--|--------------------------|
| | | | | 2555(บาท) | 2556(บาท) | 2557(บาท) | | |
| 108 | ถนนลูกรังบ้านโนนข้าวตาก หมู่ 9 (จากบ้านโนนข้าวจาก - บ้านโจด) | เพื่อให้ประชาชนในหมู่บ้านมีเส้นทางในการคมนาคมได้อย่างสะดวก | กว้าง 5 เมตร ระยะทาง 2,800 เมตร หนา 0.20 เมตร | 1,120,000 | - | - | ประชาชนได้รับความสะดวก รวดเร็วในการคมนาคม ร้อยละ 80 | ส่วนโยธา |
| 109 | ถนนหินคลุกนอกพื้นที่บ้านโนนข้าวตาก หมู่ 9 ถึงบ้านคอนน้อย | เพื่อให้ประชาชนในหมู่บ้านมีเส้นทางในการคมนาคมได้อย่างสะดวก | ผิวจราจรกว้าง 6 เมตร ระยะทาง 3,500 เมตร หนา 0.15 เมตร | - | 2,835,000 | - | ประชาชนได้รับความสะดวก รวดเร็วในการคมนาคม ร้อยละ 80 | ส่วนโยธา |
| 110 | ถนนลูกรังบ้านโนนข้าวตาก หมู่ 9 (จากบ้านโนนข้าวจาก - คอนเสื่อโฮก) | เพื่อให้ประชาชนในหมู่บ้านมีเส้นทางในการคมนาคมได้อย่างสะดวก | กว้าง 4 เมตร ระยะทาง 3,500 เมตร หนา 0.20 เมตร | - | - | 1,120,000 | ประชาชนได้รับความสะดวก รวดเร็วในการคมนาคม ร้อยละ 80 | ส่วนโยธา |
| 111 | ถนนลูกรังกลางหมู่บ้านโนนข้าวตาก หมู่ 9 (จากบ้านนางเต็ม จงชิดกลาง ถึง บ้านนายโปย จงผ่องกลาง) | เพื่อให้ประชาชนในหมู่บ้านมีเส้นทางในการคมนาคมได้อย่างสะดวก | กว้าง 4.50 เมตร ระยะทาง 20 เมตร หนา 0.20 เมตร | 7,200 | - | - | ประชาชนได้รับความสะดวก รวดเร็วในการคมนาคม ร้อยละ 80 | ส่วนโยธา |
| 112 | ถนน คสล. ภายในหมู่บ้านโนนข้าวตาก หมู่ 9 (จากบ้านนายมาก แวดกลาง ถึง บ้านนายศรีจันทร์ จงชิดกลาง) | เพื่อให้ประชาชนในหมู่บ้านมีเส้นทางในการคมนาคมได้อย่างสะดวก | ผิวจราจรกว้าง 6 เมตร ระยะทาง 600 เมตร หนา 0.15 เมตร | - | 1,908,000 | - | ประชาชนได้รับความ สะดวก รวดเร็วในการคมนาคม ร้อยละ 80 | ส่วนโยธา |

2. ยุทธศาสตร์ด้านโครงสร้างพื้นฐาน

แนวทางที่ 1 ก่อสร้าง ปรับปรุง บำรุงรักษาถนน ทางเท้าและท่อระบายน้ำ

| ที่ | โครงการ | วัตถุประสงค์ | เป้าหมาย (ผลผลิตของโครงการ) | งบประมาณและที่มา | | | ผลลัพธ์ที่ คาดว่าจะได้รับ | หน่วยงาน ที่รับผิดชอบ |
|-----|--|--|--|------------------|-----------|-----------|--|--------------------------|
| | | | | 2555(บาท) | 2556(บาท) | 2557(บาท) | | |
| 113 | ถนน คสล. ภายในหมู่บ้าน โนนข้าวตาก หมู่ 9 จากบ้าน โนนข้าวตาก ถึง บ้านดอนน้อย | เพื่อให้ประชาชนในหมู่บ้านมีเส้นทางในการคมนาคมได้อย่างสะดวก | ผิวจราจรกว้าง 5 เมตร ระยะทาง 70 เมตร หนา 0.15 เมตร | - | 185,500 | - | ประชาชนได้รับความ สะดวก รวดเร็วในการคมนาคม ร้อยละ 80 | ส่วน โยธา |
| 114 | ก่อสร้างท่อลอดแบบเหลี่ยมชนิด คสล. จำนวน 8 ช่องทาง ทางเข้าหมู่บ้านดอน ตลุง ห้วย หมู่ 10 | เพื่อให้น้ำไหลผ่านได้อย่าง สะดวกในฤดูน้ำหลาก | กว้าง 8 เมตร ระยะทาง 16 เมตร จำนวน 8 ช่องทาง สูง 2 เมตร | 980,000 | - | - | ประชาชนได้รับความ สะดวก รวดเร็วในการคมนาคม ร้อยละ 80 | ส่วน โยธา |
| 115 | ถนนลูกรังนอกพื้นที่จากบ้านดอนตลุงห้วย หมู่ 10 ถึง บ้านเหนือ หมู่ 1 | เพื่อให้ประชาชนในหมู่บ้านมีเส้นทางในการคมนาคมได้อย่างสะดวก | ผิวจราจรกว้าง 4 เมตร ระยะทาง 1,000 เมตร หนา เฉลี่ย 0.20 เมตร | - | - | 420,000 | ประชาชนได้รับความ สะดวก รวดเร็วในการคมนาคม ร้อยละ 80 | ส่วน โยธา |
| 116 | ถนนลูกรังนอกพื้นที่จากบ้านดอนตลุงห้วย หมู่ 10 ถึง บ้านหูก | เพื่อให้ประชาชนในหมู่บ้านมีเส้นทางในการคมนาคมได้อย่างสะดวก | ผิวจราจรกว้าง 6 เมตร ระยะทาง 1,450 เมตร หนา 0.15 เมตร | 913,500 | - | - | ประชาชนได้รับความ สะดวก รวดเร็วในการคมนาคม ร้อยละ 80 | ส่วน โยธา |
| 117 | ก่อสร้างวางระบายน้ำภายในหมู่บ้านดอนตลุงห้วย หมู่ 10 (จากบ้านนางสังวาลย์ ถึง ศาลาประชาคมหมู่บ้าน) | เพื่อระบายน้ำในช่วงฤดูฝน เพื่อป้องกันไม่ให้น้ำท่วม | วางท่อระบายน้ำแบบรางถ้ำย ขนาด 0.40 x 0.40 พร้อมฝา ราง ระยะทาง 450 เมตร | 900,000 | - | - | ประชาชนได้รับความ สะดวก รวดเร็วในการคมนาคม ร้อยละ 80 | ส่วน โยธา |

2. ยุทธศาสตร์ด้านโครงสร้างพื้นฐาน

แนวทางที่ 1 ก่อสร้าง ปรับปรุง บำรุงรักษาถนน ทางเท้าและท่อระบายน้ำ

| ที่ | โครงการ | วัตถุประสงค์ | เป้าหมาย (ผลผลิตของโครงการ) | งบประมาณและที่มา | | | ผลลัพธ์ที่ คาดว่าจะได้รับ | หน่วยงาน ที่รับผิดชอบ |
|-----|--|--|---|------------------|-----------|-----------|---|--------------------------|
| | | | | 2555(บาท) | 2556(บาท) | 2557(บาท) | | |
| 118 | ก่อสร้างถนน คสล.บ้านดอนตลุงหว่า หมู่ 10 ถึงบ้าน โนนจิว | เพื่อให้ประชาชนในหมู่บ้านมีเส้นทางในการคมนาคมได้อย่างสะดวก | กว้าง 6 เมตร ระยะทาง 450 เมตร หนา 0.15 เมตร | - | 1,498,500 | - | ประชาชนได้รับความ สะดวก รวดเร็วในการคมนาคม ร้อยละ 80 | ส่วน โยธา |
| 119 | ถนน คสล. ภายในหมู่บ้านดอนตลุงหว่า หมู่ 10 (บ้านเลขที่ 22/1) | เพื่อให้ประชาชนในหมู่บ้านมีเส้นทางในการคมนาคมได้อย่างสะดวก | ผิวจราจรกว้าง 4 เมตร ระยะทาง 200 เมตร หนา 0.15 เมตร | 424,000 | - | - | ประชาชนได้รับความ สะดวก รวดเร็วในการคมนาคม ร้อยละ 80 | ส่วน โยธา |
| 120 | ก่อสร้างถนน คสล. สายบ้านดอนตลุงหว่า หมู่ 10 ต.เมืองนาท ถึง บ้านหนองจาน หมู่ 11 ต.ขามสะแกแสง | เพื่อให้ประชาชนสองตำบลใช้เส้นทางในการคมนาคมได้อย่างสะดวก | ผิวจราจรกว้าง 5 เมตร ระยะทาง 1,000 เมตร หนา 0.15 เมตร | 2,500,000 | - | - | ประชาชนสองตำบลมีเส้นทางในการคมนาคมขนส่งได้อย่าง สะดวก | ส่วน โยธา |
| 121 | ก่อสร้างสะพาน คสล.ข้ามลำห้วยฉลุ (บ้านดอนตลุงหว่า หมู่ 10 ต.เมืองนาท ถึง บ้านหนองจาน หมู่ 11) | เพื่อให้ประชาชนสองตำบลใช้เส้นทางในการคมนาคมได้อย่างสะดวก | กว้าง 6 เมตร ระยะทาง 15 เมตร | 1,000,000 | - | - | ประชาชนสองตำบลมีเส้นทางในการคมนาคมขนส่งได้อย่าง สะดวก | ส่วน โยธา |

2. ยุทธศาสตร์ด้านโครงสร้างพื้นฐาน

แนวทางที่ 1 ก่อสร้าง ปรับปรุง บำรุงรักษาดูแล ถนน ทางเท้าและท่อระบายน้ำ

| ที่ | โครงการ | วัตถุประสงค์ | เป้าหมาย (ผลผลิตของโครงการ) | งบประมาณและที่มา | | | ผลลัพธ์ที่ คาดว่าจะได้รับ | หน่วยงาน ที่รับผิดชอบ |
|-----|--|--|--------------------------------|------------------|-----------|-----------|---|--------------------------|
| | | | | 2555(บาท) | 2556(บาท) | 2557(บาท) | | |
| 122 | โครงการหลังฝนตกถนนลื่น ถนนลูกรัง หินคลุกลาดยาง ที่อยู่ในเขต อบต.เมืองนาท (ซ่อมแซมถนนให้ใช้ได้ดี) | เพื่อให้ประชาชนในหมู่บ้านมีเส้นทางในการคมนาคมได้อย่างสะดวก | ถนนภายในเขต อบต. เมืองนาท | 1,000,000 | 1,000,000 | 1,000,000 | ประชาชนได้รับความสะดวก รวดเร็วในการคมนาคม ร้อยละ 80 | ส่วนโยธา |
| 123 | ซ่อมแซมถนนที่ชำรุดภายในเขตตำบลเมืองนาททุกสาย | เพื่อให้ประชาชนในหมู่บ้านมีเส้นทางในการคมนาคมได้อย่างสะดวก | ถนนภายในเขต อบต. เมืองนาท | 500,000 | - | - | ประชาชนได้รับความสะดวก รวดเร็วในการคมนาคม ร้อยละ 80 | ส่วนโยธา |

2. ยุทธศาสตร์ด้านโครงสร้างพื้นฐาน

แนวทางที่ 2 จัดหาแหล่งน้ำเพื่ออุปโภคบริโภค

| ที่ | โครงการ | วัตถุประสงค์ | เป้าหมาย (ผลผลิตของโครงการ) | งบประมาณและที่มา | | | ผลลัพธ์ที่ คาดว่าจะได้รับ | หน่วยงาน ที่รับผิดชอบ |
|-----|---|--|---|------------------|-----------|-----------|---|--------------------------|
| | | | | 2555(บาท) | 2556(บาท) | 2557(บาท) | | |
| 1 | ก่อสร้างฝายแบบมาตรฐาน (มช. 2528) บ้านเหนือ หมู่ 1 | เพื่อให้ประชาชนในหมู่บ้านมีแหล่งน้ำใช้อุปโภคและบริโภคที่เพียงพอ และกักเก็บน้ำไว้ใช้ในฤดูแล้ง | กว้าง 18 เมตร สูง 2.50 เมตร | 900,000 | - | - | ประชาชนมีน้ำอุปโภค บริโภคและมีน้ำไว้ใช้สำหรับฤดูแล้ง | ส่วนโยธา |
| 2 | ขุดลอกคลองอีสานเขียว บ้านเมืองนาท หมู่ 2 (จากบ้านนายเที่ยง ปรุกกลาง ถึง นานางพริ้ง ห้ามกลาง) | เพื่อให้ประชาชนในหมู่บ้านมีแหล่งน้ำใช้อุปโภคและบริโภคที่เพียงพอ และกักเก็บน้ำไว้ใช้ในฤดูแล้ง | กว้าง 16 เมตร ระยะทาง 80 เมตร ลึก 3 เมตร | 103,600 | - | - | ประชาชนมีน้ำอุปโภค บริโภคและมีน้ำไว้ใช้สำหรับฤดูแล้ง | ส่วนโยธา |
| 3 | ทำฝายน้ำล้นลำห้วยคลองอีสานเขียว บ้านเมืองนาท หมู่ 2 (จากบ้านนายเที่ยง ปรุกกลาง ถึง นานางพริ้ง ห้ามกลาง) | เพื่อให้ประชาชนในหมู่บ้านมีแหล่งน้ำใช้อุปโภคและบริโภคที่เพียงพอ และกักเก็บน้ำไว้ใช้ในฤดูแล้ง | กว้าง 18 เมตร สูง 2.50 เมตร | - | 864,000 | - | ประชาชนมีน้ำอุปโภค บริโภคและมีน้ำไว้ใช้สำหรับฤดูแล้ง | ส่วนโยธา |
| 4 | ขุดลอกลำห้วยท่าทองกลาง บ้านทัพริ้ง หมู่ 3 (ต่อจากลำห้วยน้อย) | เพื่อให้ประชาชนในหมู่บ้านมีแหล่งน้ำใช้อุปโภค บริโภคที่สะอาด และเพื่อแก้ปัญหาภัยแล้ง | ขุดลอกกว้าง 10 เมตร ระยะทาง 180 เมตร ลึก 3 เมตร | - | 135,000 | - | ประชาชนมีน้ำอุปโภค บริโภคที่สะอาด ร้อยละ 80 และมีน้ำใช้ตลอดปี | ส่วนโยธา |

2. ยุทธศาสตร์ด้านโครงสร้างพื้นฐาน

แนวทางที่ 2 จัดหาแหล่งน้ำเพื่ออุปโภคบริโภค

| ที่ | โครงการ | วัตถุประสงค์ | เป้าหมาย (ผลผลิตของโครงการ) | งบประมาณและที่มา | | | ผลลัพธ์ที่ คาดว่าจะได้รับ | หน่วยงาน ที่รับผิดชอบ |
|-----|---|---|---|------------------|-----------|-----------|---|--------------------------|
| | | | | 2555(บาท) | 2556(บาท) | 2557(บาท) | | |
| 5 | ขุดลอกคลองลำห้วยใหญ่บ้านทัพเรียง หมู่ 3 (ทางไปบ้านหนูก) | เพื่อให้ประชาชนในหมู่บ้านมีแหล่งน้ำใช้อุปโภค บริโภคที่สะอาด และเพื่อแก้ปัญหาภัยแล้ง | ขุดลอกกว้าง 20 เมตร ระยะทาง 2,700 เมตร ลึก 2 เมตร | - | - | 2,700,000 | ประชาชนมีน้ำอุปโภค บริโภคที่สะอาด ร้อยละ 80 และมีน้ำใช้ตลอดปี | ส่วนโยธา |
| 6 | ขุดลอกสระหนองไผ่ บ้านหนองโพธิ์ หมู่ 4 | เพื่อให้ประชาชนในหมู่บ้านมีแหล่งน้ำใช้อุปโภค บริโภคที่สะอาด และเพื่อแก้ปัญหาภัยแล้ง | กว้าง 100 เมตร ระยะทาง 150 เมตร ลึก 4 เมตร | - | - | 162,000 | ประชาชนมีน้ำอุปโภค บริโภคที่สะอาด ร้อยละ 80 และมีน้ำใช้ตลอดปี | ส่วนโยธา |
| 7 | ขุดลอกคลองเพื่อขยายขอบคลองห้วยขวางพร้อมถมดินลูกรังและบดเกลี่ยบ้านหนองโพธิ์ หมู่ 4 | เพื่อให้ประชาชนในหมู่บ้านมีเส้นทางคมนาคมและมีแหล่งน้ำใช้อุปโภค บริโภคที่สะอาด | ขุดลอกกว้าง 4 เมตร ระยะทาง 700 เมตร ลึก 4 เมตร | - | 504,000 | - | ประชาชนมีน้ำอุปโภค บริโภคที่สะอาด ร้อยละ 80 และมีน้ำใช้ตลอดปี | ส่วนโยธา |
| 8 | ขุดลอกลำห้วยกลางหมู่บ้าน บ้านห้วย หมู่ 5 (จากฝายประชาอาสา ถึง ฝายบ้านน้อยห้วยยาง) | เพื่อให้ประชาชนในหมู่บ้านมีเส้นทางคมนาคมและมีแหล่งน้ำใช้อุปโภค บริโภคที่สะอาด | กว้าง 16 เมตร ระยะทาง 1,800 เมตร ลึก 3 เมตร | 777,600 | - | - | ประชาชนมีน้ำอุปโภค บริโภคที่สะอาด ร้อยละ 80 และมีน้ำใช้ตลอดปี | ส่วนโยธา |

2. ยุทธศาสตร์ด้านโครงสร้างพื้นฐาน

แนวทางที่ 2 จัดหาแหล่งน้ำเพื่ออุปโภคบริโภค

| ที่ | โครงการ | วัตถุประสงค์ | เป้าหมาย (ผลผลิตของโครงการ) | งบประมาณและที่มา | | | ผลลัพธ์ที่ คาดว่าจะได้รับ | หน่วยงาน ที่รับผิดชอบ |
|-----|--|---|--|------------------|-----------|-----------|---|--------------------------|
| | | | | 2555(บาท) | 2556(บาท) | 2557(บาท) | | |
| 9 | สะพานท่อลอด (Box Convert) สระนอก บ้านห้วย หมู่ 5 | เพื่อให้ประชาชนในหมู่บ้านมีแหล่งน้ำใช้อุปโภค บริโภคที่สะอาด | จำนวน 1 แห่ง | - | 500,000 | - | ประชาชนมีน้ำอุปโภค บริโภคที่สะอาด ร้อยละ 80 และมีน้ำใช้ตลอดปี | ส่วนโยธา |
| 10 | ขุดลอกลำห้วยยาง บ้านห้วย หมู่ 5 | เพื่อให้ประชาชนในหมู่บ้านมีแหล่งน้ำใช้อุปโภค บริโภคที่สะอาด และเพื่อแก้ปัญหาภัยแล้ง | ขุดลอกกว้าง 20 เมตร ระยะทาง 500 เมตร ลึก 2 เมตร | - | 500,000 | - | ประชาชนมีน้ำอุปโภค บริโภคที่สะอาด ร้อยละ 80 และมีน้ำใช้ตลอดปี | ส่วนโยธา |
| 11 | ก่อสร้างฝายน้ำล้นภายในหมู่บ้านห้วย หมู่ 5 (สระตลาด) | เพื่อให้ประชาชนในหมู่บ้านมีแหล่งน้ำใช้อุปโภค บริโภคที่สะอาด และเพื่อแก้ปัญหาภัยแล้ง | ก่อสร้างฝายน้ำล้นตามแบบมาตรฐาน มข.2518 ขนาดกว้าง 18 เมตร สูง 3.50 เมตร | - | - | 864,000 | ประชาชนมีน้ำอุปโภค บริโภคที่สะอาด ร้อยละ 80 | ส่วนโยธา |
| 12 | ก่อสร้างฝายน้ำล้นภายในหมู่บ้านห้วย หมู่ 5 (อีสานเขียว) | เพื่อให้ประชาชนในหมู่บ้านมีแหล่งน้ำใช้อุปโภค บริโภคที่สะอาด และเพื่อแก้ปัญหาภัยแล้ง | ก่อสร้างฝายน้ำล้นตามแบบมาตรฐาน มข.2518 ขนาดกว้าง 18 เมตร สูง 3 เมตร | - | - | 810,000 | ประชาชนมีน้ำอุปโภค บริโภคที่สะอาด ร้อยละ 80 | ส่วนโยธา |

2. ยุทธศาสตร์ด้านโครงสร้างพื้นฐาน

แนวทางที่ 2 จัดหาแหล่งน้ำเพื่ออุปโภคบริโภค

| ที่ | โครงการ | วัตถุประสงค์ | เป้าหมาย (ผลผลิตของโครงการ) | งบประมาณและที่มา | | | ผลลัพธ์ที่ คาดว่าจะได้รับ | หน่วยงาน ที่รับผิดชอบ |
|-----|--|--|--|------------------|-----------|-----------|--|--------------------------|
| | | | | 2555(บาท) | 2556(บาท) | 2557(บาท) | | |
| 13 | ก่อสร้างสะพานปลาภายในหมู่บ้าน ห้วย หมู่ 5 (ฝายตลาด) | เพื่อให้ประชาชนในหมู่บ้านมี แหล่งน้ำใช้อุปโภค บริโภคที่ สะอาด | ก่อสร้างสะพานปลาโจน ขนาด กว้าง 1 เมตร ระยะทาง 40 เมตร สูง 3 เมตร | - | - | 250,000 | ประชาชนมีน้ำ อุปโภค บริโภคที่ สะอาด ร้อยละ 80 | ส่วนโยธา |
| 14 | ก่อสร้างฝายแบบมาตรฐาน (มช. 2528) บ้านเสมา หมู่ 6 | เพื่อให้ประชาชนในหมู่บ้านมี แหล่งน้ำใช้อุปโภคและบริโภค ที่เพียงพอ และกักเก็บน้ำไว้ใช้ ในฤดูแล้ง | กว้าง 18 เมตร สูง 2.50 เมตร | 900,000 | - | - | ประชาชนมีน้ำ อุปโภค บริโภคและมี น้ำไว้ใช้สำหรับฤดู แล้ง | ส่วนโยธา |
| 15 | เสริมทำนบข้ามฝายลำห้วยใหญ่บ้าน เสมา หมู่ 6 ให้สูงขึ้น | เพื่อกักเก็บน้ำไว้ใช้ในฤดูแล้ง | กว้าง 18 เมตร สูง 0.50 เมตร หนา 0.50 เมตร | - | 80,000 | - | ประชาชนมีน้ำ อุปโภค บริโภคและมี น้ำไว้ใช้สำหรับฤดู แล้ง | ส่วนโยธา |
| 16 | ขุดลอกคลองถนนหักบ้านเสมา หมู่ 6 | เพื่อให้ประชาชนในหมู่บ้านมี แหล่งน้ำใช้อุปโภค บริโภคที่ สะอาด | ขุดลอกกว้าง 16 เมตร ระยะทาง 500 เมตร ลึก 3 เมตร | - | 600,000 | - | ประชาชนมีน้ำ อุปโภค บริโภคที่ สะอาด ร้อยละ 80 | ส่วนโยธา |

2. ยุทธศาสตร์ด้านโครงสร้างพื้นฐาน

แนวทางที่ 2 จัดหาแหล่งน้ำเพื่ออุปโภคบริโภค

| ที่ | โครงการ | วัตถุประสงค์ | เป้าหมาย (ผลผลิตของโครงการ) | งบประมาณและที่มา | | | ผลลัพธ์ที่ คาดว่าจะได้รับ | หน่วยงาน ที่รับผิดชอบ |
|-----|---|---|--|------------------|-----------|-----------|---|--------------------------|
| | | | | 2555(บาท) | 2556(บาท) | 2557(บาท) | | |
| 17 | ก่อสร้างฝายน้ำล้นบริเวณนางถม จงปลุกกลาง ถึง นานาชนต์ ขอห้อมกลาง | เพื่อให้ประชาชนในหมู่บ้านมีแหล่งน้ำใช้อุปโภค บริโภคที่สะอาด | กว้าง 18 เมตร สูง 2.50 เมตร | - | 864,000 | - | ประชาชนมีน้ำอุปโภค บริโภคที่สะอาด ร้อยละ 81 | ส่วนโยธา |
| 18 | ซ่อมแซมฝายห้วยใหญ่บ้านเสมา หมู่ 6 (ใส่บล็อกคอนกรีต) | เพื่อให้ประชาชนในหมู่บ้านมีแหล่งน้ำใช้อุปโภค บริโภคที่สะอาด | ก่อสร้างท่อลอบแบบเหลี่ยมขนาดกว้าง 4 เมตร สูง 2 เมตร ยาว 2 เมตร | - | - | 170,000 | ประชาชนมีน้ำอุปโภค บริโภคที่สะอาด ร้อยละ 80 | ส่วนโยธา |
| 19 | ก่อสร้างฝายน้ำล้นบ้านเสมา หมู่ 6 (ฝายประปา) | เพื่อให้ประชาชนในหมู่บ้านมีแหล่งน้ำใช้อุปโภค บริโภคที่สะอาด | ฝายน้ำล้นขนาดกว้าง 6 เมตร ยาว 30 เมตร หนา 0.15 เมตร | - | - | 180,000 | ประชาชนมีน้ำอุปโภค บริโภคที่สะอาด ร้อยละ 80 | ส่วนโยธา |
| 20 | ยกระดับฝายลำห้วยจิก บ้านหนองไร่ หมู่ 7 | เพื่อเพิ่มปริมาณการเก็บกักน้ำให้ใช้ในฤดูแล้ง ให้ประชาชนในหมู่บ้านมีแหล่งน้ำใช้อุปโภค บริโภคที่สะอาด | กว้าง 18 เมตร สูง 1 เมตร หนา 0.50 เมตร | 90,000 | - | - | ประชาชนมีน้ำอุปโภค บริโภคที่สะอาด ร้อยละ 79 | ส่วนโยธา |

2. ยุทธศาสตร์ด้านโครงสร้างพื้นฐาน

แนวทางที่ 2 จัดหาแหล่งน้ำเพื่ออุปโภคบริโภค

| ที่ | โครงการ | วัตถุประสงค์ | เป้าหมาย (ผลผลิตของโครงการ) | งบประมาณและที่มา | | | ผลลัพธ์ที่ คาดว่าจะได้รับ | หน่วยงาน ที่รับผิดชอบ |
|-----|--|---|---|------------------|-----------|-----------|---|--------------------------|
| | | | | 2555(บาท) | 2556(บาท) | 2557(บาท) | | |
| 21 | ขุดลอกลำห้วยจิกบ้านหนองไร่ หมู่ 7 | เพื่อให้ประชาชนในหมู่บ้านมีแหล่งน้ำใช้อุปโภค บริโภคที่สะอาด และเพื่อแก้ปัญหาภัยแล้ง | ขุดลอกกว้าง 16 เมตร ระยะทาง 1,700 เมตร ลึก 3 เมตร | - | 2,040,000 | - | ประชาชนมีน้ำอุปโภค บริโภคที่สะอาด ร้อยละ 80 | ส่วนโยธา |
| 22 | ขุดลอกคลองลำห้วยตะโก บ้านหนองไร่ หมู่ 7 | เพื่อให้ประชาชนในหมู่บ้านมีแหล่งน้ำใช้อุปโภค บริโภคที่สะอาด | ขุดลอกกว้าง 20 เมตร ระยะทาง 1,500 เมตร ลึก 3 เมตร | - | 2,250,000 | - | ประชาชนมีน้ำอุปโภค บริโภคที่สะอาด ร้อยละ 80 | ส่วนโยธา |
| 23 | โครงการขุดคลองส่งน้ำเพื่อการเกษตร บ้านหนองไร่ หมู่ 7 | เพื่อให้ประชาชนในหมู่บ้านมีแหล่งน้ำใช้ในการเกษตร | กว้าง 2 เมตร ระยะทาง 1,500 เมตร ลึก 1 เมตร | - | - | 75,000 | ประชาชนมีน้ำในพื้นที่การเกษตร | ส่วนโยธา |
| 24 | ทำฝายน้ำล้นแบบรจข้ามได้ ห้วยประปา บ้านโนนพฤษ หมู่ 8 | เพื่อกักเก็บน้ำไว้ใช้ในฤดูแล้ง | กว้าง 5 เมตร ระยะทาง 30 เมตร หนา 0.15 เมตร | 83,250 | - | - | ประชาชนมีน้ำใช้ในฤดูแล้ง | ส่วนโยธา |
| 25 | ขุดลอกลำห้วยคลองประปา บ้านโนนพฤษ หมู่ 8 | เพื่อให้ประชาชนในหมู่บ้านมีแหล่งน้ำใช้ในการเกษตร | กว้าง 2 เมตร ระยะทาง 800 เมตร ลึก 3 เมตร | - | 129,600 | - | ประชาชนมีน้ำอุปโภค บริโภคที่สะอาด ร้อยละ 80 | ส่วนโยธา |

2. ยุทธศาสตร์ด้านโครงสร้างพื้นฐาน

แนวทางที่ 2 จัดหาแหล่งน้ำเพื่ออุปโภคบริโภค

| ที่ | โครงการ | วัตถุประสงค์ | เป้าหมาย (ผลผลิตของโครงการ) | งบประมาณและที่มา | | | ผลลัพธ์ที่ คาดว่าจะได้รับ | หน่วยงาน ที่รับผิดชอบ |
|-----|---|--|--|------------------|-----------|-----------|---|--------------------------|
| | | | | 2555(บาท) | 2556(บาท) | 2557(บาท) | | |
| 26 | ขุดลอกสระน้ำประปาบ้านโนนข้าว ตาก หมู่ 9 | เพื่อเพื่อปริมาณการเก็บกักน้ำให้ ใช้ในฤดูแล้ง ให้ประชาชนใน หมู่บ้านมีแหล่งน้ำใช้อุปโภค บริโภคที่สะอาด | ขุดลอกสระน้ำขนาดกว้าง 20 เมตร ยาว 40 เมตร ลึก 1.50 เมตร | - | 54,000 | - | ประชาชนมีน้ำ อุปโภค บริโภคที่ สะอาด ร้อยละ 80 | ส่วนโยธา |
| 27 | ทำท่อลอดแบบเหลี่ยมคลองโกรก เขี้ยวบ้านดอนตลุงหัวหมู่ 10 | เพื่อให้ประชาชนในหมู่บ้านมี แหล่งน้ำใช้อุปโภคและบริโภค ที่เพียงพอ และกักเก็บน้ำไว้ใช้ ในฤดูแล้ง | ขนาด 1.50 x 1.50 จำนวน 2 ช่อง | - | 360,000 | - | ประชาชนมีน้ำ อุปโภค บริโภคที่ สะอาด ร้อยละ 81 | ส่วนโยธา |

2. ยุทธศาสตร์ด้านโครงสร้างพื้นฐาน

แนวทางที่ 3 ปรับปรุง บำรุงรักษา และขยายเขตไฟฟ้าสาธารณะ

| ที่ | โครงการ | วัตถุประสงค์ | เป้าหมาย (ผลผลิตของโครงการ) | งบประมาณและที่มา | | | ผลลัพธ์ที่ คาดว่าจะได้รับ | หน่วยงาน ที่รับผิดชอบ |
|-----|---|---|--------------------------------|------------------|-----------|-----------|--|--------------------------|
| | | | | 2555(บาท) | 2556(บาท) | 2557(บาท) | | |
| 1 | ขยายเขตไฟฟ้าภายในหมู่บ้านเหนือ หมู่ 1 (จากบ้านนางประถม ถึงบ้านนายสมาน และบ้านนางประถม ถึงบ้านนางเจียว) | เพื่อให้ประชาชนในหมู่บ้านมีไฟฟ้าใช้อย่างทั่วถึง | ระยะทาง 200 เมตร | - | 24,000 | - | ประชาชนมีไฟฟ้าแสงสว่างใช้เพื่อความปลอดภัยในชีวิตและทรัพย์สิน | ส่วน โขธา |
| 2 | ขยายเขตไฟฟ้าภายในหมู่บ้านเหนือ หมู่ 1 (หน้าบ้านนางบุญร่วม เลขกลาง) | เพื่อให้ประชาชนในหมู่บ้านมีไฟฟ้าใช้อย่างทั่วถึง | จำนวน 2 จุด | - | 30,000 | - | ประชาชนมีไฟฟ้าแสงสว่างใช้เพื่อความปลอดภัยในชีวิตและทรัพย์สิน | ส่วน โขธา |
| 3 | ขยายเขตไฟฟ้าภายในหมู่บ้านเหนือ หมู่ 1 (บ้านโนนสำโรง) | เพื่อให้ประชาชนในหมู่บ้านมีไฟฟ้าใช้อย่างทั่วถึง | ระยะทาง 400 เมตร | 150,000 | - | - | ประชาชนมีไฟฟ้าแสงสว่างใช้เพื่อความปลอดภัยในชีวิตและทรัพย์สิน | ส่วน โขธา |
| 4 | ขยายเขตไฟฟ้าภายในหมู่บ้านเหนือ หมู่ 1 (จากบ้านนางจวง ถึงบ้านนายลอย) | เพื่อให้ประชาชนในหมู่บ้านมีไฟฟ้าใช้อย่างทั่วถึง | ระยะทาง 200 เมตร | 24,000 | - | - | ประชาชนมีไฟฟ้าแสงสว่างใช้เพื่อความปลอดภัยในชีวิตและทรัพย์สิน | ส่วน โขธา |

2. ยุทธศาสตร์ด้านโครงสร้างพื้นฐาน

แนวทางที่ 3 ปรับปรุง บำรุงรักษา และขยายเขตไฟฟ้าสาธารณะ

| ที่ | โครงการ | วัตถุประสงค์ | เป้าหมาย (ผลผลิตของโครงการ) | งบประมาณและที่มา | | | ผลลัพธ์ที่ คาดว่าจะได้รับ | หน่วยงาน ที่รับผิดชอบ |
|-----|---|---|--------------------------------|------------------|-----------|-----------|--|--------------------------|
| | | | | 2555(บาท) | 2556(บาท) | 2557(บาท) | | |
| 5 | ขยายเขตไฟฟ้าภายในหมู่บ้านเหนือ หมู่ 1 (จากบ้านนายชกสวิต มุ่งกลางถึง บ้านนายผาย) | เพื่อให้ประชาชนในหมู่บ้านมีไฟฟ้าใช้อย่างทั่วถึง | ระยะทาง 150 เมตร | - | 20,000 | - | ประชาชนมีไฟฟ้าแสงสว่างใช้เพื่อความปลอดภัยในชีวิตและทรัพย์สิน | ส่วน โขธา |
| 6 | ติดตั้งไฟฟ้าแสงสว่างภายในหมู่บ้านเหนือ หมู่ 1 (หน้าบ้านนางประนอม เศษบุปผา) | เพื่อให้ประชาชนในหมู่บ้านมีไฟฟ้าใช้อย่างทั่วถึง | จำนวน 1 จุด | 75,000 | - | - | ประชาชนมีไฟฟ้าแสงสว่างใช้เพื่อความปลอดภัยในชีวิตและทรัพย์สิน | ส่วน โขธา |
| 7 | ขยายเขตไฟฟ้าสาธารณะพร้อมติดตั้ง (ไฟโคมหลอดคู่) บ้านเหนือ หมู่ 1 (หน้าโรงเรียนบ้านเหนือที่พริ้ง) | เพื่อให้ประชาชนในหมู่บ้านมีไฟฟ้าใช้อย่างทั่วถึง | จำนวน 2 จุด | - | 80,000 | - | ประชาชนมีไฟฟ้าแสงสว่างใช้เพื่อความปลอดภัยในชีวิตและทรัพย์สิน | ส่วน โขธา |
| 8 | ขยายเขตไฟฟ้าแสงสว่างภายในหมู่บ้านเหนือ หมู่ 1 (หน้าบ้านนาง สำเริง โรจน์นอก) | เพื่อให้ประชาชนในหมู่บ้านมีไฟฟ้าใช้อย่างทั่วถึง | จำนวน 1 จุด | 25,000 | - | - | ประชาชนมีไฟฟ้าแสงสว่างใช้เพื่อความปลอดภัยในชีวิตและทรัพย์สิน | ส่วน โขธา |

2. ยุทธศาสตร์ด้านโครงสร้างพื้นฐาน

แนวทางที่ 3 ปรับปรุง บำรุงรักษา และขยายเขตไฟฟ้าสาธารณะ

| ที่ | โครงการ | วัตถุประสงค์ | เป้าหมาย (ผลผลิตของโครงการ) | งบประมาณและที่มา | | | ผลลัพธ์ที่ คาดว่าจะได้รับ | หน่วยงาน ที่รับผิดชอบ |
|-----|--|---|--------------------------------|------------------|-----------|-----------|--|--------------------------|
| | | | | 2555(บาท) | 2556(บาท) | 2557(บาท) | | |
| 9 | ขยายเขตไฟฟ้าพร้อมติดตั้งไฟฟ้าแสงสว่างจากบ้านเหนือหมู่ 1 ถึงบ้านเมืองนาท หมู่ 2 (จากบ้านนายกสวิศ มุ่งกลางถึงบ้านนางสาวอง กลางนอก) | เพื่อให้ประชาชนในหมู่บ้านมีไฟฟ้าใช้อย่างทั่วถึง | จำนวน 2 จุด | - | 150,000 | - | ประชาชนมีไฟฟ้าแสงสว่างใช้ เพื่อความปลอดภัย ในชีวิตและทรัพย์สิน | ส่วน โยธา |
| 10 | ขยายเขตไฟฟ้าพร้อมไฟฟ้าแสงสว่างภายในหมู่บ้าน หมู่ 2 (จากบ้าน ส.อบต.คมศักดิ์ ประจวบกลาง ถึง บ้านนายบรรเจิด เนตรกลาง) | เพื่อให้ประชาชนในหมู่บ้านมีไฟฟ้าใช้อย่างทั่วถึง | ระยะทาง 500 เมตร | 50,000 | - | - | ประชาชนมีไฟฟ้าแสงสว่างใช้ เพื่อความปลอดภัย ในชีวิตและทรัพย์สิน | ส่วน โยธา |
| 11 | ขยายเขตไฟฟ้าพร้อมไฟฟ้าแสงสว่างภายในหมู่บ้านเมืองนาท หมู่ 2 จากบ้านนายบุญรอด บำรุงกลางถึงบ้านนางบุญเลิศ บำรุงกลาง | เพื่อให้ประชาชนในหมู่บ้านมีไฟฟ้าใช้อย่างทั่วถึง | จำนวน 2 จุด | - | 50,000 | - | ประชาชนมีไฟฟ้าแสงสว่างใช้ เพื่อความปลอดภัย ในชีวิตและทรัพย์สิน | ส่วน โยธา |
| 12 | ขยายไฟฟ้าพร้อมไฟฟ้าแสงสว่างภายในหมู่บ้านท้าวผึ้ง หมู่ 3 | เพื่อให้ประชาชนในหมู่บ้านมีไฟฟ้าใช้อย่างทั่วถึง | จำนวน 10 จุด | 80,000 | - | - | ประชาชนมีไฟฟ้าใช้ภายในหมู่บ้าน | ส่วน โยธา |

2. ยุทธศาสตร์ด้านโครงสร้างพื้นฐาน

แนวทางที่ 3 ปรับปรุง บำรุงรักษา และขยายเขตไฟฟ้าสาธารณะ

| ที่ | โครงการ | วัตถุประสงค์ | เป้าหมาย (ผลผลิตของโครงการ) | งบประมาณและที่มา | | | ผลลัพธ์ที่ คาดว่าจะได้รับ | หน่วยงาน ที่รับผิดชอบ |
|-----|--|---|--------------------------------|------------------|-----------|-----------|--|--------------------------|
| | | | | 2555(บาท) | 2556(บาท) | 2557(บาท) | | |
| 13 | ขยายเขตไฟฟ้าภายในหมู่บ้านทรัพย์ หมู่ 3 (ซอยอ่อนลม) | เพื่อให้ประชาชนในหมู่บ้านมีไฟฟ้าใช้อย่างทั่วถึง | จำนวน 2 จุด | - | 40,000 | - | ประชาชนมีไฟฟ้าแสงสว่างใช้เพื่อความปลอดภัยในชีวิตและทรัพย์สิน | ส่วน โยธา |
| 14 | ขยายเขตไฟฟ้าพร้อมไฟฟ้าแสงสว่างภายในหมู่บ้านหนองโพธิ์ หมู่ 4 | เพื่อให้ประชาชนในหมู่บ้านมีไฟฟ้าใช้อย่างทั่วถึง | จำนวน 5 จุด | 100,000 | - | - | ประชาชนมีไฟฟ้าแสงสว่างใช้เพื่อความปลอดภัยในชีวิตและทรัพย์สิน | ส่วน โยธา |
| 15 | ขยายเขตไฟฟ้าภายในหมู่บ้านหนองโพธิ์ หมู่ 4 (จากหน้าโรงเรียนบ้านหนองโพธิ์ ถึงวัดหนองโพธิ์) | เพื่อให้ประชาชนในหมู่บ้านมีไฟฟ้าใช้อย่างทั่วถึง | ระยะทาง 500 เมตร | - | 50,000 | - | ประชาชนมีไฟฟ้าแสงสว่างใช้เพื่อความปลอดภัยในชีวิตและทรัพย์สิน | ส่วน โยธา |
| 16 | ขยายเขตไฟฟ้าสาธารณะภายในหมู่บ้านหนองโพธิ์ หมู่ 4 (จากบ้านนางประกอบ ถึง บ้านนายบุญมี) | เพื่อให้ประชาชนในหมู่บ้านมีไฟฟ้าใช้อย่างทั่วถึง | จำนวน 1 จุด | - | 50,000 | - | ประชาชนมีไฟฟ้าแสงสว่างใช้เพื่อความปลอดภัยในชีวิตและทรัพย์สิน | ส่วน โยธา |

2. ยุทธศาสตร์ด้านโครงสร้างพื้นฐาน

แนวทางที่ 3 ปรับปรุง บำรุงรักษา และขยายเขตไฟฟ้าสาธารณะ

| ที่ | โครงการ | วัตถุประสงค์ | เป้าหมาย (ผลผลิตของโครงการ) | งบประมาณและที่มา | | | ผลลัพธ์ที่ คาดว่าจะได้รับ | หน่วยงาน ที่รับผิดชอบ |
|-----|--|---|--------------------------------|------------------|-----------|-----------|--|--------------------------|
| | | | | 2555(บาท) | 2556(บาท) | 2557(บาท) | | |
| 17 | ขยายเขตไฟฟ้าสาธารณะภายในหมู่บ้านหนองโพธิ์ หมู่ 4 (จากบ้านนางถนอม ถึง บ้านนายรัตน์) | เพื่อให้ประชาชนในหมู่บ้านมีไฟฟ้าใช้อย่างทั่วถึง | จำนวน 1 จุด | 50,000 | - | - | ประชาชนมีไฟฟ้าแสงสว่างใช้เพื่อความปลอดภัยในชีวิตและทรัพย์สิน | ส่วน โขธา |
| 18 | ขยายเขตไฟฟ้าพร้อมไฟฟ้าแสงสว่างภายในหมู่บ้านห้วย หมู่ 5 | เพื่อให้ประชาชนในหมู่บ้านมีไฟฟ้าใช้อย่างทั่วถึง | จำนวน 10 จุด | 25,000 | - | - | ประชาชนมีไฟฟ้าแสงสว่างใช้เพื่อความปลอดภัยในชีวิตและทรัพย์สิน | ส่วน โขธา |
| 19 | ขยายเขตไฟฟ้าพร้อมไฟฟ้าแสงสว่างภายในหมู่บ้านเสมา หมู่ 6 | เพื่อให้ประชาชนในหมู่บ้านมีไฟฟ้าใช้อย่างทั่วถึง | จำนวน 15 จุด | 45,000 | - | - | ประชาชนมีไฟฟ้าแสงสว่างใช้เพื่อความปลอดภัยในชีวิตและทรัพย์สิน | ส่วน โขธา |
| 20 | ขยายเขตไฟฟ้าพร้อมโคมไฟฟ้าแสงสว่างภายในหมู่บ้านเสมา หมู่ 6 ซ.มะค่างาม | เพื่อให้ประชาชนในหมู่บ้านมีไฟฟ้าใช้อย่างทั่วถึง | จำนวน 3 จุด | 20,000 | - | - | ประชาชนมีไฟฟ้าแสงสว่างใช้เพื่อความปลอดภัยในชีวิตและทรัพย์สิน | ส่วน โขธา |

2. ยุทธศาสตร์ด้านโครงสร้างพื้นฐาน

แนวทางที่ 3 ปรับปรุง บำรุงรักษา และขยายเขตไฟฟ้าสาธารณะ

| ที่ | โครงการ | วัตถุประสงค์ | เป้าหมาย (ผลผลิตของโครงการ) | งบประมาณและที่มา | | | ผลลัพธ์ที่ คาดว่าจะได้รับ | หน่วยงาน ที่รับผิดชอบ |
|-----|--|---|--------------------------------|------------------|-----------|-----------|--|--------------------------|
| | | | | 2555(บาท) | 2556(บาท) | 2557(บาท) | | |
| 21 | ไฟฟ้าแสงสว่างภายในหมู่บ้านเสมา หมู่ 6 ซ.บ้านลุงเบิ้ม | เพื่อให้ประชาชนในหมู่บ้านมีไฟฟ้าใช้อย่างทั่วถึง | จำนวน 2 จุด | - | 15,000 | - | ประชาชนมีไฟฟ้าแสงสว่างใช้เพื่อความปลอดภัยในชีวิตและทรัพย์สิน | ส่วน โขธา |
| 22 | ไฟฟ้าแสงสว่างภายในหมู่บ้านเสมา หมู่ 6 (จากบ้านนางประยูร เคสึมคอน ถึงบ้านนางผัด จงฝังกกลาง) | เพื่อให้ประชาชนในหมู่บ้านมีไฟฟ้าใช้อย่างทั่วถึง | จำนวน 2 จุด | - | 15,000 | - | ประชาชนมีไฟฟ้าแสงสว่างใช้เพื่อความปลอดภัยในชีวิตและทรัพย์สิน | ส่วน โขธา |
| 23 | ไฟฟ้าแสงสว่างภายในหมู่บ้านเสมา หมู่ 6 (จากบ้านนายสมชัย ทองสุขนอก ถึงถนนลาดยาง) | เพื่อให้ประชาชนในหมู่บ้านมีไฟฟ้าใช้อย่างทั่วถึง | จำนวน 2 จุด | - | 15,000 | - | ประชาชนมีไฟฟ้าแสงสว่างใช้เพื่อความปลอดภัยในชีวิตและทรัพย์สิน | ส่วน โขธา |
| 24 | ขยายเขตไฟฟ้าภายในหมู่บ้านเสมา หมู่ 6 (จากแยกประปาถึงห้วยใหญ่) | เพื่อให้ประชาชนในหมู่บ้านมีไฟฟ้าใช้อย่างทั่วถึง | จำนวน 1 จุด | - | 250,000 | - | ประชาชนมีไฟฟ้าแสงสว่างใช้เพื่อความปลอดภัยในชีวิตและทรัพย์สิน | ส่วน โขธา |

2. ยุทธศาสตร์ด้านโครงสร้างพื้นฐาน

แนวทางที่ 3 ปรับปรุง บำรุงรักษา และขยายเขตไฟฟ้าสาธารณะ

| ที่ | โครงการ | วัตถุประสงค์ | เป้าหมาย (ผลผลิตของโครงการ) | งบประมาณและที่มา | | | ผลลัพธ์ที่ คาดว่าจะได้รับ | หน่วยงาน ที่รับผิดชอบ |
|-----|---|--|--------------------------------|------------------|-----------|-----------|---|--------------------------|
| | | | | 2555(บาท) | 2556(บาท) | 2557(บาท) | | |
| 25 | ขยายเขตไฟฟ้าภายในหมู่บ้านเสมา หมู่ 6 (จากแยกประปา ถึง นานายเปลื้อง) | เพื่อให้ประชาชนในหมู่บ้านมี ไฟฟ้าใช้อย่างทั่วถึง | จำนวน 1 จุด | - | 250,000 | - | ประชาชนมีไฟฟ้าแสงสว่างใช้เพื่อความปลอดภัยในชีวิตและทรัพย์สิน | ส่วน โขธา |
| 26 | ขยายเขตไฟฟ้าภายในหมู่บ้านเสมา หมู่ 6 (จากโรงเรียนถึงนา รตต.จ่น) | เพื่อให้ประชาชนในหมู่บ้านมี ไฟฟ้าใช้อย่างทั่วถึง | จำนวน 1 จุด | - | - | 120,000 | ประชาชนมีไฟฟ้าแสงสว่างใช้เพื่อความ ปลอดภัย ในชีวิตและ ทรัพย์สิน | ส่วน โขธา |
| 27 | ไฟฟ้าแสงสว่างภายในหมู่บ้านหนองไไร่ หมู่ 7 | เพื่อให้ประชาชนในหมู่บ้านมี ไฟฟ้าใช้อย่างทั่วถึง | จำนวน 7 จุด | - | 35,000 | - | ประชาชนมีไฟฟ้าแสงสว่างใช้เพื่อความ ปลอดภัย ในชีวิตและ ทรัพย์สิน | ส่วน โขธา |
| 28 | ขยายเขตไฟฟ้าภายในหมู่บ้านหนองไไร่ หมู่ 7 (จากบ้านนายสมนึก ผันโพธิ์ ถึงนานายสิทธิศักดิ์ ถนอมวงศ์วัฒนะ) | เพื่อให้ประชาชนในหมู่บ้านมี ไฟฟ้าใช้อย่างทั่วถึง | ระยะทาง 700 เมตร | 70,000 | - | - | ประชาชนมีไฟฟ้าแสงสว่างใช้เพื่อความ ปลอดภัย ในชีวิตและ ทรัพย์สิน | ส่วน โขธา |

2. ยุทธศาสตร์ด้านโครงสร้างพื้นฐาน

แนวทางที่ 3 ปรับปรุง บำรุงรักษา และขยายเขตไฟฟ้าสาธารณะ

| ที่ | โครงการ | วัตถุประสงค์ | เป้าหมาย (ผลผลิตของโครงการ) | งบประมาณและที่มา | | | ผลลัพธ์ที่ คาดว่าจะได้รับ | หน่วยงาน ที่รับผิดชอบ |
|-----|---|---|--------------------------------|------------------|-----------|-----------|--|--------------------------|
| | | | | 2555(บาท) | 2556(บาท) | 2557(บาท) | | |
| 29 | ขยายเขตไฟฟ้าบ้านหนองไร่ หมู่ 7 ซอยตะวันตกสุด (หน้าบ้านเลขที่ 99 บ้านนายเจริญ ขจรกลาง) | เพื่อให้ประชาชนในหมู่บ้านมีไฟฟ้าใช้อย่างทั่วถึง | ระยะทาง 250 เมตร | 35,000 | - | - | ประชาชนมีไฟฟ้าแสงสว่างใช้เพื่อความปลอดภัยในชีวิตและทรัพย์สิน | ส่วน โยธา |
| 30 | ขยายเขตไฟฟ้าพร้อมติดตั้งโคมไฟฟ้าแสงสว่างภายในหมู่บ้าน โนนพฤษ หมู่ 8 | เพื่อให้ประชาชนในหมู่บ้านมีไฟฟ้าใช้อย่างทั่วถึง | จำนวน 5 จุด | 25,000 | - | - | ประชาชนมีไฟฟ้าแสงสว่างใช้เพื่อความปลอดภัยในชีวิตและทรัพย์สิน | ส่วน โยธา |
| 31 | ขยายเขตไฟฟ้าพร้อมไฟฟ้าแสงสว่างภายในหมู่บ้าน โนนพฤษ หมู่ 8 (จากกลางข้าว ถึงบ้านนายแหยม) | เพื่อให้ประชาชนในหมู่บ้านมีไฟฟ้าใช้อย่างทั่วถึง | จำนวน 2 จุด | - | 12,000 | - | ประชาชนมีไฟฟ้าแสงสว่างใช้เพื่อความปลอดภัยในชีวิตและทรัพย์สิน | ส่วน โยธา |
| 32 | ขยายเขตไฟฟ้าพร้อมไฟฟ้าแสงสว่างภายในหมู่บ้าน โนนพฤษ หมู่ 8 (จากศาลาป่า ถึง บ้านนางปราวี) | เพื่อให้ประชาชนในหมู่บ้านมีไฟฟ้าใช้อย่างทั่วถึง | ระยะทาง 100 เมตร | - | 11,000 | - | ประชาชนมีไฟฟ้าแสงสว่างใช้เพื่อความปลอดภัยในชีวิตและทรัพย์สิน | ส่วน โยธา |

2. ยุทธศาสตร์ด้านโครงสร้างพื้นฐาน

แนวทางที่ 3 ปรับปรุง บำรุงรักษา และขยายเขตไฟฟ้าสาธารณะ

| ที่ | โครงการ | วัตถุประสงค์ | เป้าหมาย (ผลผลิตของโครงการ) | งบประมาณและที่มา | | | ผลลัพธ์ที่ คาดว่าจะได้รับ | หน่วยงาน ที่รับผิดชอบ |
|-----|---|---|--------------------------------|------------------|-----------|-----------|--|--------------------------|
| | | | | 2555(บาท) | 2556(บาท) | 2557(บาท) | | |
| 33 | ขยายเขตไฟฟ้าพร้อมไฟฟ้าแสงสว่างภายในหมู่บ้านโนนพฤษ หมู่ 8 (ทางไปนานายนัด อ้อมกลาง) | เพื่อให้ประชาชนในหมู่บ้านมีไฟฟ้าใช้อย่างทั่วถึง | ระยะทาง 800 เมตร | - | - | 40,000 | ประชาชนมีไฟฟ้าแสงสว่างใช้เพื่อความปลอดภัยในชีวิตและทรัพย์สิน | ส่วน โขธา |
| 34 | ขยายเขตไฟฟ้าพร้อมติดตั้งไฟฟ้าแสงสว่างภายในหมู่บ้าน โนนข้าวตาก หมู่ 9 | เพื่อให้ประชาชนในหมู่บ้านมีไฟฟ้าใช้อย่างทั่วถึง | จำนวน 10 จุด | 75,000 | - | - | ประชาชนมีไฟฟ้าแสงสว่างใช้เพื่อความปลอดภัยในชีวิตและทรัพย์สิน | ส่วน โขธา |
| 35 | ขยายเขตไฟฟ้าภายในหมู่บ้านคอนดูลงหัว หมู่ 10 (จากบ้านนางถนอม ถึงบ้านนางทองพูน) | เพื่อให้ประชาชนในหมู่บ้านมีไฟฟ้าใช้อย่างทั่วถึง | ระยะทาง 150 เมตร | 15,000 | - | - | ประชาชนมีไฟฟ้าแสงสว่างใช้เพื่อความปลอดภัยในชีวิตและทรัพย์สิน | ส่วน โขธา |
| 36 | อุดหนุนการขยายเขตไฟฟ้าให้กับการไฟฟ้าภูมิภาคอำเภอโนนสูง | เพื่อให้ประชาชนในหมู่บ้านมีไฟฟ้าใช้อย่างทั่วถึง | การไฟฟ้าส่วนภูมิภาคอำเภอโนนสูง | 100,000 | 100,000 | 100,000 | ประชาชนมีไฟฟ้าแสงสว่างใช้เพื่อความปลอดภัยในชีวิตและทรัพย์สิน | ส่วน โขธา |

2. ยุทธศาสตร์ด้านโครงสร้างพื้นฐาน

แนวทางที่ 3 ปรับปรุง บำรุงรักษา และขยายเขตไฟฟ้าสาธารณะ

| ที่ | โครงการ | วัตถุประสงค์ | เป้าหมาย (ผลผลิตของโครงการ) | งบประมาณและที่มา | | | ผลลัพธ์ที่ คาดว่าจะได้รับ | หน่วยงาน ที่รับผิดชอบ |
|-----|--|---|--------------------------------|------------------|-----------|-----------|---|--------------------------|
| | | | | 2555(บาท) | 2556(บาท) | 2557(บาท) | | |
| 37 | ซ่อมแซม ปรับปรุง บำรุงรักษาไฟฟ้า ภายในเขตตำบลเมืองนาท | เพื่อให้ประชาชนในตำบลมี ไฟฟ้าใช้อย่างทั่วถึง | จำนวน 10 หมู่บ้าน | 50,000 | 50,000 | 50,000 | ประชาชนมีไฟฟ้าแสง สว่างใช้เพื่อความ ปลอดภัย ในชีวิตและ ทรัพย์สิน | ส่วน โยธา |

2. ยุทธศาสตร์ด้านโครงสร้างพื้นฐาน

แนวทางที่ 4 ก่อสร้าง ปรับปรุง บำรุง รักษา และขยายเขตการบริการประปาหมู่บ้าน

| ที่ | โครงการ | วัตถุประสงค์ | เป้าหมาย (ผลผลิตของโครงการ) | งบประมาณและที่มา | | | ผลลัพธ์ที่ คาดว่าจะได้รับ | หน่วยงาน ที่รับผิดชอบ |
|-----|---|---|---|------------------|-----------|-----------|---|--------------------------|
| | | | | 2555(บาท) | 2556(บาท) | 2557(บาท) | | |
| 1 | ย้ายประปาหมู่บ้านจากที่เก่ามาไว้ที่ วัดบ้านเหนือ หมู่ 1 | เพื่อย้ายจากที่ส่วนบุคคลมาไว้ที่วัดบ้านเหนือ | ย้ายประปาขนาดความจุ 10 ลบ.ม. ตามแบบมาตรฐานโยธาธิการแบบ ข. | - | 250,000 | - | ประชาชนในหมู่บ้านมีน้ำเพื่อใช้อุปโภค บริโภค ร้อยละ 80 | ส่วน โยธา |
| 2 | ก่อสร้างระบบประปาภายในหมู่บ้านเมืองนาท หมู่ 2 | เพื่อให้ประชาชนในหมู่บ้านได้มีน้ำสำหรับใช้ในการอุปโภคบริโภคอย่างเพียงพอ | ก่อสร้างระบบประปาแบบผิวดินขนาดความจุ 10 ลบ.ม.พร้อมเดินท่อประธาน | - | 700,000 | - | ประชาชนในหมู่บ้านมีน้ำเพื่ออุปโภค บริโภค ร้อยละ 80 | ส่วน โยธา |
| 3 | วางท่อเมนประปาพร้อมวางท่อแยกเข้าหมู่บ้านน้อยห้วยยาง หมู่ 3 | เพื่อให้ประชาชนในหมู่บ้านได้มีน้ำสำหรับใช้ในการอุปโภคบริโภคอย่างทั่วถึง | ขยายเขตท่อประธานขนาดเส้นผ่านศูนย์กลาง 2 นิ้ว ชั้น 13.5 ระยะทาง 2,500 เมตร | 300,000 | - | - | ประชาชนในหมู่บ้านมีน้ำเพื่อใช้อุปโภค บริโภคอย่างทั่วถึง | ส่วน โยธา |
| 4 | จัดซื้อเครื่องกรองน้ำประปาพร้อมสารคลอรีน บ้านหนองโพธิ์ หมู่ 4 | เพื่อให้ประชาชนในหมู่บ้านมีน้ำประปาที่สะอาด | ถังกรองแบบมาตรฐานขนาดใหญ่ | 500,000 | - | - | ประชาชนในหมู่บ้านมีน้ำเพื่อใช้อุปโภค บริโภคอย่างทั่วถึง | ส่วน โยธา |

2. ยุทธศาสตร์ด้านโครงสร้างพื้นฐาน

แนวทางที่ 4 ก่อสร้าง ปรับปรุง บำรุง รักษา และขยายเขตการบริการประปาหมู่บ้าน

| ที่ | โครงการ | วัตถุประสงค์ | เป้าหมาย (ผลผลิตของโครงการ) | งบประมาณและที่มา | | | ผลลัพธ์ที่ คาดว่าจะได้รับ | หน่วยงาน ที่รับผิดชอบ |
|-----|--|--|--|------------------|-----------|-----------|--|--------------------------|
| | | | | 2555(บาท) | 2556(บาท) | 2557(บาท) | | |
| 5 | จัดซื้อเครื่องกรองน้ำประปาหมู่บ้าน พร้อมสารคลอรีน บ้านห้วย หมู่ 5 | เพื่อซ่อมแซมระบบประปาใช้ในการอุปโภค บริโภค | งานซ่อมแบบระบบกรองน้ำ สะอาด | 500,000 | - | - | มีระบบประปาที่มีประสิทธิภาพ | ส่วน โยธา |
| 6 | ก่อสร้างระบบประปาหมู่บ้านห้วย หมู่ 5 (ตัวใหม่) | เพื่อให้ประชาชนในหมู่บ้านได้มีน้ำสำหรับใช้ในการอุปโภค บริโภคอย่างเพียงพอ | ก่อสร้างระบบประปาหมู่บ้าน ขนาดใหญ่ ความจุ 30 ลบ.ม. จำนวน 1 โครงการ | - | - | 3,500,000 | ประชาชนในหมู่บ้านมีน้ำเพื่ออุปโภค บริโภค ร้อยละ 80 | ส่วน โยธา |
| 7 | ปรับปรุง ซ่อมแซมประปาหมู่บ้านหนองไร่ หมู่ 7 | เพื่อซ่อมแซมระบบประปาใช้ในการอุปโภค บริโภค | ท่อขนาด 3 นิ้ว ยาว 1700 เมตร ลึก 1 เมตร | 250,000 | - | - | มีระบบประปาที่มีประสิทธิภาพ | ส่วน โยธา |
| 8 | ซ่อมแซมระบบประปาพร้อมจัดซื้อเครื่องกรองน้ำประปาหมู่บ้านโนนพฤษ หมู่ 8 | เพื่อให้ประชาชนมีน้ำสะอาดเพียงพอสำหรับอุปโภค บริโภค | ระบบกรองน้ำสะอาด จำนวน 1 เครื่อง | 500,000 | - | - | ประชาชนมีน้ำ อุปโภค บริโภคที่สะอาด ร้อยละ 80 | ส่วน โยธา |
| 9 | ปรับปรุงระบบประปาหมู่บ้านโนนข้าว หมู่ 9 (ให้เป็นระบบปิด - เปิดอัตโนมัติ) | เพื่อให้ประชาชนมีระบบประปาที่ปิด - เปิด อัตโนมัติ | ซ่อมแซมระบบประปา | - | 60,000 | - | ประชาชนมีน้ำ อุปโภค บริโภคที่สะอาด ร้อยละ 80 | ส่วน โยธา |
| 10 | จัดซื้อถังกรองน้ำใสประปาหมู่บ้านดอนตลุงห้วย หมู่ 10 | เพื่อให้ประชาชนมีน้ำสะอาดเพียงพอสำหรับอุปโภค บริโภค | ก่อสร้างระบบถังกรองน้ำใสประปาหมู่บ้าน | 500,000 | - | - | ประชาชนมีน้ำ อุปโภค บริโภคที่สะอาด ร้อยละ 80 | ส่วน โยธา |

2. ยุทธศาสตร์ด้านโครงสร้างพื้นฐาน

แนวทางที่ 5 บริการสาธารณะที่ประชาชนพึงได้รับอย่างถ้วนหน้า

| ที่ | โครงการ | วัตถุประสงค์ | เป้าหมาย (ผลผลิตของโครงการ) | งบประมาณและที่มา | | | ผลลัพธ์ที่ คาดว่าจะได้รับ | หน่วยงาน ที่รับผิดชอบ |
|-----|--|--|--|------------------|-----------|-----------|---|--------------------------|
| | | | | 2555(บาท) | 2556(บาท) | 2557(บาท) | | |
| 1 | ถมดินคอกหน้าศาลากลางหมู่บ้าน เหนือ หมู่ 1 (ศาลเจ้าพ่อ) | เพื่อปรับพื้นที่สาธารณะให้ สามารถใช้ประโยชน์ได้ | ขนาดกว้าง 50 เมตร ยาว 50 เมตร หน้า 0.15 เมตร พร้อมเกลี่ย บดทับแน่น | - | 337,500 | - | ประชาชนสามารถทำ กิจกรรมในพื้นที่ได้อย่าง สะดวก | ส่วน โยธา |
| 2 | กระຈกโค้งมุดถนน 4 จุด บ้านเหนือ หมู่ 1 | เพื่อลดการเกิดอุบัติเหตุจาก การจราจรบนถนน | จำนวน 4 จุด | - | 40,000 | - | ประชาชนไม่เกิดอุบัติเหตุ ร้อยละ 90 | ส่วน โยธา |
| 3 | ก่อสร้างศาลาประชาคมหมู่บ้านเหนือ หมู่ 1 | เพื่อให้ประชาชนมีสถานที่เพื่อใช้ ในการประชุมหรือทำกิจกรรม ต่าง ๆ | จำนวน 1 หลัง | 300,000 | - | - | ประชาชนในหมู่บ้านมี สถานที่ในการประชุม และทำกิจกรรมต่าง ๆ | ส่วน โยธา |
| 4 | สร้างสวนสุขภาพภายในหมู่บ้านที่พั้ง หมู่ 3 (บริเวณริมสระน้ำวัดบ้านที่พั้ง) | เพื่อให้ประชาชนในหมู่บ้านมี สถานที่ในการออกกำลังกาย | ปรับปรุงภูมิทัศน์ 1 แห่ง เท คอนกรีต กว้าง 1 เมตร | - | 400,000 | - | ประชาชนในหมู่บ้านมี สถานที่ออกกำลังกาย | ส่วน โยธา |
| 5 | ก่อสร้างศาลาประชาคมหมู่บ้านหนอง ไร่ หมู่ 7 | เพื่อให้ประชาชนมีสถานที่เพื่อใช้ ประชุมหรือทำกิจกรรมต่าง ๆ | จำนวน 1 หลัง | 300,000 | - | - | ประชาชนในหมู่บ้านมี สถานที่ในการประชุม และทำกิจกรรมต่าง ๆ | ส่วน โยธา |
| 6 | ก่อสร้างลานกีฬาอเนกประสงค์ (ที่สาธารณะป่าช้า) บ้านเสมา หมู่ 6 | เพื่อให้ประชาชนมีร่างกายและมี สุขภาพจิตที่ดี ห่างไกลยาเสพติด | จำนวน 1 แห่ง | 500,000 | - | - | ประชาชนสถานที่สำหรับ ออกกำลังกายและมี สุขภาพจิตที่ดี | ส่วน โยธา |

2. ยุทธศาสตร์ด้านโครงสร้างพื้นฐาน

แนวทางที่ 5 บริการสาธารณะที่ประชาชนพึงได้รับอย่างถ้วนหน้า

| ที่ | โครงการ | วัตถุประสงค์ | เป้าหมาย (ผลผลิตของโครงการ) | งบประมาณและที่มา | | | ผลลัพธ์ที่ คาดว่าจะได้รับ | หน่วยงาน ที่รับผิดชอบ |
|-----|--|---|---|------------------|-----------|-----------|--|--------------------------|
| | | | | 2555(บาท) | 2556(บาท) | 2557(บาท) | | |
| 7 | โครงการปรับปรุงซ่อมแซมหอกระจายข่าวประจำหมู่บ้าน (หมู่ 1- 10) | เพื่อให้ประชาชนในหมู่บ้านได้รับทราบข้อมูลข่าวสารอย่างทั่วถึงและครอบคลุม | ปรับปรุง ซ่อมแซมระบบหอกระจายข่าวประจำหมู่บ้าน จำนวน 10 หมู่บ้าน | 50,000 | - | - | ประชาชนได้รับทราบข้อมูลข่าวสาร ร้อยละ 50 ของครัวเรือนทั้งหมด | ส่วน โยธา |
| 8 | โครงการก่อสร้างที่พักริมทางบ้านเหนือ หมู่ 1 | เพื่อให้ประชาชนมีที่พักริมทางและเป็นที่ยี่สำหรับรอรถประจำทาง | จำนวน 1 แห่ง | 95,000 | - | - | ประชาชนมีที่พักริมทางและมีที่สำหรับรอรถประจำทาง | ส่วน โยธา |
| 9 | โครงการต่อเติมศาลาประชาคมหมู่บ้าน โนนข้าวตาก หมู่ 9 | เพื่อต่อเติมศาลาประชาคม | จำนวน 1 แห่ง | - | 200,000 | - | ประชาชนในพื้นที่มีพื้นที่เพียงพอสำหรับใช้ทำกิจกรรม | ส่วน โยธา |
| 10 | โครงการก่อสร้างห้องน้ำศาลาประชาคมหมู่บ้านดอนตลุงห้วย หมู่ 10 | เพื่อสะดวกในการใช้สถานที่ในการทำกิจกรรมให้กับประชาชนที่ใช้บริการ | จำนวน 1 แห่ง | - | - | 58,500 | ประชาชนในพื้นที่มีพื้นที่เพียงพอสำหรับใช้ทำกิจกรรม | ส่วน โยธา |

3. ยุทธศาสตร์ด้านคุณภาพชีวิต

แนวทางที่ 1 การพัฒนาด้านคุณธรรม จริยธรรม และวัฒนธรรมประเพณีท้องถิ่น

| ที่ | โครงการ | วัตถุประสงค์ | เป้าหมาย (ผลผลิตของโครงการ) | งบประมาณและที่มา | | | ผลลัพธ์ที่ คาดว่าจะได้รับ | หน่วยงาน ที่รับผิดชอบ |
|-----|--|---|--|------------------|-----------|-----------|---|--------------------------|
| | | | | 2555(บาท) | 2556(บาท) | 2557(บาท) | | |
| 1 | โครงการส่งเสริมและอนุรักษ์สืบสานวัฒนธรรมประเพณีของไทยและท้องถิ่น | เพื่อให้ประชาชนในเขต อบต. เมืองนาทได้เกิดสำนึกและตระหนักในคุณค่าวัฒนธรรมประเพณีไทย | สนับสนุนสภาวัฒนธรรมอำเภอ / และดำเนินการ จัดกิจกรรมอนุรักษ์วัฒนธรรมประเพณีไทย | 500,000 | 500,000 | 500,000 | ประชาชนเกิดจิตสำนึกและตระหนักในคุณค่าวัฒนธรรมประเพณีไทย ร้อยละ 100 ของประชาชนในเขต อบต. เมืองนาท | ส่วนการศึกษาฯ |
| 2 | โครงการอบรมคุณธรรม จริยธรรม ให้แก่เด็กและเยาวชน ประจำปี 2555 | เพื่อให้ประชาชนในเขต อบต. เมืองนาท ได้มีจิตใจซื่อมั่นในหลักธรรมพุทธศาสนาและความมั่งคั่งของพุทธศาสนา | เด็ก เยาวชน | 30,000 | 30,000 | 30,000 | ประชาชนมีจิตซื่อมั่นในหลักธรรมพุทธศาสนาและความมั่งคั่งของพุทธศาสนา ร้อยละ100 ของประชาชนในเขต อบต.เมืองนาท | ส่วนการศึกษาฯ |
| 3 | โครงการศูนย์วัฒนธรรมไทยสายใยชุมชน | เพื่อส่งเสริมสนับสนุนการสืบค้น การถ่ายทอด ภูมิปัญญาท้องถิ่นและนำมาประยุกต์ใช้ในชีวิตประจำวัน | จำนวน 1 ศูนย์ | 50,000 | 50,000 | 50,000 | ประชาชนสามารถทำการสืบค้น การถ่ายทอด ภูมิปัญญาท้องถิ่นและนำมาประยุกต์ใช้ในชีวิตประจำวัน | ส่วนการศึกษาฯ |

3. ยุทธศาสตร์ด้านคุณภาพชีวิต

แนวทางที่ 1 การพัฒนาด้านคุณธรรม จริยธรรม และวัฒนธรรมประเพณีท้องถิ่น

| ที่ | โครงการ | วัตถุประสงค์ | เป้าหมาย (ผลผลิตของโครงการ) | งบประมาณและที่มา | | | ผลลัพธ์ที่ คาดว่าจะได้รับ | หน่วยงาน ที่รับผิดชอบ |
|-----|--|---|--|------------------|-----------|-----------|---|--------------------------|
| | | | | 2555(บาท) | 2556(บาท) | 2557(บาท) | | |
| 4 | โครงการจัดซื้อธงตราสัญลักษณ์งานเฉลิมพระเกียรติพระบาทสมเด็จพระเจ้าอยู่หัว | เนื่องในโอกาสพระราชพิธีมหามงคลเฉลิมพระชนมพรรษา 7 รอบ 5 ธันวาคม 2554 | ประดับธงตราสัญลักษณ์ภายในเขตตำบลเมืองนาท | 10,000 | - | - | ประชาชนเข้าร่วมกิจกรรมวันสำคัญทางศาสนาเพิ่มขึ้นร้อยละ 80 | ส่วนการศึกษาฯ |
| 5 | จัดงานประเพณีงานวันพริกและของดีอำเภอขามสะแกแสง | เพื่อประชาสัมพันธ์ผลผลิตจากพริกและของดีอำเภอขามสะแกแสง | จำนวน 3 ครั้ง | 200,000 | 200,000 | 200,000 | ประชาชนในเขตอำเภอขามสะแกแสงและเขตใกล้เคียงเข้าร่วมกิจกรรมงานวันพริกฯร้อยละ 80 | ส่วนการศึกษาฯ |
| 6 | อุดหนุนโครงการจัดงานประเพณีวันพริกและของดีอำเภอขามสะแกแสง | เพื่อประชาสัมพันธ์ผลผลิตจากพริกและของดีอำเภอขามสะแกแสง | จำนวน 3 ครั้ง | 30,000 | 30,000 | 30,000 | ประชาชนในเขตอำเภอขามสะแกแสงและเขตใกล้เคียงเข้าร่วมกิจกรรมงานวันพริกฯร้อยละ 80 | ส่วนการศึกษาฯ |
| 7 | โครงการส่งเสริมและจัดกิจกรรมงานรัฐพิธีต่าง ๆ | เพื่ออุดหนุนและส่งเสริมให้ประชาชนเข้าร่วมกิจกรรมงานรัฐพิธีต่างๆ | กิจกรรมในงานรัฐพิธี | 100,000 | 100,000 | 100,000 | ประชาชนเข้าร่วมกิจกรรมงานรัฐพิธีต่างๆเพิ่มขึ้นร้อยละ 80 | ส่วนการศึกษาฯ |

3. ยุทธศาสตร์ด้านคุณภาพชีวิต

แนวทางที่ 1 การพัฒนาด้านคุณธรรม จริยธรรม และวัฒนธรรมประเพณีท้องถิ่น

| ที่ | โครงการ | วัตถุประสงค์ | เป้าหมาย (ผลผลิตของโครงการ) | งบประมาณและที่มา | | | ผลลัพธ์ที่ คาดว่าจะได้รับ | หน่วยงาน ที่รับผิดชอบ |
|-----|--|---|--|------------------|-----------|-----------|---|--------------------------|
| | | | | 2555(บาท) | 2556(บาท) | 2557(บาท) | | |
| 8 | ส่งเสริมและอุดหนุนการจัดกิจกรรมด้านศิลปะและวัฒนธรรมประเพณีท้องถิ่น | เพื่อส่งเสริมให้ประชาชนมีแหล่งรวบรวมความรู้ด้านศิลปวัฒนธรรมประเพณีท้องถิ่น | จำนวน 3 ครั้ง | 30,000 | 30,000 | 30,000 | เพื่อส่งเสริมให้ประชาชนมีแหล่งรวบรวมความรู้ด้านศิลปวัฒนธรรมประเพณีท้องถิ่นเพิ่มขึ้นร้อยละ 80 | ส่วน การศึกษาฯ |
| 9 | โครงการอุปสมบทและบรรพชาสามเณรหมู่ภาคฤดูร้อนเฉลิมพระเกียรติสมเด็จพระเทพรัตนราชสุดาฯ สยามบรมราชกุมารี | เพื่อให้ประชาชนในเขต อบต. เมืองนาท ได้เกิดสำนักและตระหนักในคุณค่าวัฒนธรรมประเพณีไทย | จำนวน 1 ครั้ง | 30,000 | 30,000 | 30,000 | ประชาชนเกิดจิตสำนึกและตระหนักในคุณค่าวัฒนธรรมประเพณีไทย ร้อยละ 100 ของประชาชนในเขต อบต.เมืองนาท | ส่วน การศึกษาฯ |
| 10 | โครงการจัดงานวันสำคัญทางศาสนา วัฒนธรรมประเพณีต่าง ๆ เช่น วันเข้าพรรษา วันออกพรรษา วันวิสาขบูชา วันลอยกระทง ประเพณีสงกรานต์ วันเด็กแห่งชาติ | เพื่อจัดกิจกรรมในวันต่างๆ | วันสำคัญทางศาสนา วัฒนธรรม ประเพณีต่างๆ | 200,000 | 200,000 | 200,000 | จัดกิจกรรมในวันสำคัญต่าง ๆ | ส่วน การศึกษาฯ |

3. ยุทธศาสตร์ด้านคุณภาพชีวิต

แนวทางที่ 2 การพัฒนาและส่งเสริมการศึกษา

| ที่ | โครงการ | วัตถุประสงค์ | เป้าหมาย (ผลผลิตของโครงการ) | งบประมาณและที่มา | | | ผลลัพธ์ที่ คาดว่าจะได้รับ | หน่วยงาน ที่รับผิดชอบ |
|-----|--|--|--|------------------|-----------|-----------|---|--------------------------|
| | | | | 2555(บาท) | 2556(บาท) | 2557(บาท) | | |
| 1 | โครงการจ้างเด็กนักเรียน นักศึกษาทำงาน ช่วงปิดภาคเรียน หมู่ที่ 1-10 | เพื่อให้เด็กนักเรียน นักศึกษา ได้มีรายได้ช่วงปิดภาคเรียน | นักเรียน นักศึกษา หมู่ที่ 1-10 | 60,000 | 60,000 | 60,000 | เด็กนักเรียน นักศึกษา ได้มี รายได้ช่วงปิดภาคเรียน ร้อยละ 30 ของเด็กทั้งหมด ในเขต อบต.เมืองนาท | ส่วน การศึกษาฯ |
| 2 | จัดซื้อหนังสือพิมพ์ให้หมู่บ้าน หมู่ 1 - 10 | เพื่อให้ประชาชนในเขต อบต.เมืองนาท ได้มี หนังสือพิมพ์อ่าน และรับรู้ ข้อมูลข่าวสาร | จัดซื้อหนังสือพิมพ์รายวันให้ หมู่บ้านละ 2 ฉบับ/วัน จำนวน 10 หมู่บ้าน | 50,000 | 50,000 | 50,000 | ประชาชนได้รับรู้ข้อมูล ข่าวสาร ร้อยละ 70 ของ ประชาชนทั้งหมดในเขต อบต.เมืองนาท | ส่วน การศึกษาฯ |
| 3 | โครงการจัดตั้งศูนย์พัฒนาเด็กเล็กตำบลเมืองนาท | เพื่อทำการเปิดศูนย์พัฒนา เด็กเล็กตำบลเมืองนาท | จำนวน 1 ศูนย์ | 30,000 | - | - | เด็กปฐมวัยได้รับการ เตรียมพร้อมก่อนวัยเรียน ร้อยละ 100 ของเด็กก่อนวัย เรียนในเขต อบต.เมืองนาท | ส่วน การศึกษาฯ |
| 4 | อุดหนุนโครงการเดินทางไกลอยู่ค่ายพักแรม ลูกเสือ - เนตรนารี ให้แก่โรงเรียนบ้านเหนือ ทัพเรียง | เพื่อให้เด็กและเยาวชนมีความ สามัคคีในหมู่คณะ | จำนวน 1 ครั้ง | 6,000 | - | - | เด็กและเยาวชนที่ผ่านการ อบรมมีจิตสำนึกด้าน จริยธรรมและคุณธรรม เพิ่มขึ้นร้อยละ 80 | ส่วน การศึกษาฯ |

3. ยุทธศาสตร์ด้านคุณภาพชีวิต

แนวทางที่ 2 การพัฒนาและส่งเสริมการศึกษา

| ที่ | โครงการ | วัตถุประสงค์ | เป้าหมาย (ผลผลิตของโครงการ) | งบประมาณและที่มา | | | ผลลัพธ์ที่ คาดว่าจะได้รับ | หน่วยงาน ที่รับผิดชอบ |
|-----|---|---|--------------------------------|------------------|-----------|-----------|---|--------------------------|
| | | | | 2555(บาท) | 2556(บาท) | 2557(บาท) | | |
| 5 | อุดหนุนโครงการเดินทางไกลอยู่ค่ายพักแรม ลูกเสือ - เนตรนารี ให้แก่โรงเรียนบ้านเสมา | เพื่อให้เด็กและเยาวชนมีความ สามัคคีในหมู่คณะ | จำนวน 1 ครั้ง | 3,000 | - | - | เด็กและเยาวชนที่ผ่านการ อบรมมีจิตสำนึกด้าน จริยธรรมและคุณธรรม เพิ่มขึ้นร้อยละ 80 | ส่วน การศึกษาฯ |
| 6 | อุดหนุนโครงการเดินทางไกลอยู่ค่ายพักแรม ลูกเสือ - เนตรนารี ให้แก่โรงเรียนบ้านห้วย โนนพฤษย์ | เพื่อให้เด็กและเยาวชนมีความ สามัคคีในหมู่คณะ | จำนวน 1 ครั้ง | 3,000 | - | - | เด็กและเยาวชนที่ผ่านการ อบรมมีจิตสำนึกด้าน จริยธรรมและคุณธรรม เพิ่มขึ้นร้อยละ 80 | ส่วน การศึกษาฯ |
| 7 | อุดหนุนโครงการเดินทางไกลอยู่ค่ายพักแรม ลูกเสือ - เนตรนารี ให้แก่โรงเรียนบ้าน หนองโพธิ์นามาบ | เพื่อให้เด็กและเยาวชนมีความ สามัคคีในหมู่คณะ | จำนวน 1 ครั้ง | 3,000 | - | - | เด็กและเยาวชนที่ผ่านการ อบรมมีจิตสำนึกด้าน จริยธรรมและคุณธรรม เพิ่มขึ้นร้อยละ 80 | ส่วน การศึกษาฯ |
| 8 | อุดหนุนโครงการส่งเสริมการเรียนรู้ทาง นาฏศิลป์ให้แก่โรงเรียนบ้านเสมา | เพื่อส่งเสริมการเรียนการ สอนให้แก่เด็กนักเรียนใน ด้านนาฏศิลป์ | จำนวน 1 โรงเรียน | 15,840 | - | - | นักเรียนมีความรู้ด้าน นาฏศิลป์ | ส่วน การศึกษาฯ |

3. ยุทธศาสตร์ด้านคุณภาพชีวิต

แนวทางที่ 2 การพัฒนาและส่งเสริมการศึกษา

| ที่ | โครงการ | วัตถุประสงค์ | เป้าหมาย (ผลผลิตของโครงการ) | งบประมาณและที่มา | | | ผลลัพธ์ที่ คาดว่าจะได้รับ | หน่วยงาน ที่รับผิดชอบ |
|-----|--|--|--|------------------|-----------|-----------|---|--------------------------|
| | | | | 2555(บาท) | 2556(บาท) | 2557(บาท) | | |
| 9 | โครงการสนับสนุนทุนการศึกษาให้แก่เด็ก ยากจน | เพื่อให้เด็กนักเรียนที่ยากจน ได้มีทุนในการศึกษาต่อ | เด็กนักเรียนในเขตรับผิดชอบ ของ อบต.เมืองนาท | 20,000 | 20,000 | 20,000 | เพื่อให้เด็กนักเรียนที่ยากจน ได้มีทุนในการศึกษาต่อ เพิ่มขึ้นร้อยละ 20 | ส่วน การศึกษาฯ |
| 10 | ก่อสร้างห้องสมุดประชาชนประจำหมู่บ้าน เหนือ หมู่ 1 | เพื่อให้ประชาชนมีแหล่ง ศึกษาข้อมูลเพิ่มเติม | จำนวน 1 หลัง | - | 150,000 | - | ประชาชนได้รับรู้ข้อมูล ข่าวสาร | ส่วน โยธา |
| 11 | โครงการอาหารกลางวันสำหรับศูนย์พัฒนา เด็กเล็กตำบลเมืองนาท | เพื่อเป็นอาหารกลางวัน สำหรับนักเรียนของศูนย์ พัฒนาเด็กเล็กตำบลเมือง นาท | จำนวนนักเรียน 60 คน จำนวน 280 วัน | 218,400 | 218,400 | 218,400 | เด็กนักเรียนได้รับอาหารที่ ครบถ้วน | ส่วน การศึกษาฯ |
| 12 | โครงการอาหารเสริม (นม) สำหรับศูนย์ พัฒนาเด็กเล็กตำบลเมืองนาท | เพื่อเป็นอาหารเสริมสำหรับ นักเรียนของศูนย์พัฒนาเด็ก เล็กตำบลเมืองนาท | จำนวนนักเรียน 60 คน จำนวน 280 วัน | 117,600 | 117,600 | 117,600 | เด็กนักเรียนได้รับ สารอาหารที่เพียงพอ | ส่วน การศึกษาฯ |
| 12 | โครงการจัดหาสื่อการเรียนการสอนสำหรับ ศูนย์พัฒนาเด็กเล็กตำบลเมืองนาท | เพื่อจัดหาสื่อการเรียนการ สอนให้แก่เด็ก | สื่อการเรียนการสอน | 100,000 | 100,000 | 100,000 | มีสื่อการเรียนการสอนที่ เพียงพอสำหรับนักเรียน | ส่วน การศึกษาฯ |

3. ยุทธศาสตร์ด้านคุณภาพชีวิต

แนวทางที่ 2 การพัฒนาและส่งเสริมการศึกษา

| ที่ | โครงการ | วัตถุประสงค์ | เป้าหมาย (ผลผลิตของโครงการ) | งบประมาณและที่มา | | | ผลลัพธ์ที่ คาดว่าจะได้รับ | หน่วยงาน ที่รับผิดชอบ |
|-----|---|---|--------------------------------------|------------------|-----------|-----------|---|--------------------------|
| | | | | 2555(บาท) | 2556(บาท) | 2557(บาท) | | |
| 13 | โครงการจัดซื้อเครื่องเล่นกลางแจ้งสำหรับ ศูนย์พัฒนาเด็กเล็กตำบลเมืองนาท | เพื่อเสริมสร้างทักษะในด้าน ต่างๆ ของเด็ก | เครื่องเล่นกลางแจ้ง จำนวน 1 ชุด | 50,000 | 50,000 | 50,000 | มีเครื่องเล่นที่เพียงพอ สำหรับนักเรียน | ส่วน การศึกษาฯ |
| 14 | โครงการจัดทำสื่อการเรียนการสอนสำหรับ ศูนย์พัฒนาเด็กเล็กตำบลเมืองนาท | เพื่อเป็นเครื่องมือในการ สอนสำหรับเด็กเล็ก | สื่อการเรียนการสอน | 20,000 | 20,000 | 20,000 | มีการจัดทำสื่อที่สามารถ พัฒนาเด็กได้ | ส่วน การศึกษาฯ |
| 15 | โครงการจัดหารับ-ส่งนักเรียนสำหรับ ศูนย์พัฒนาเด็กเล็กตำบลเมืองนาท | เพื่อจัดหารับ-ส่งนักเรียน ของศูนย์เด็กเล็ก | เด็กที่อยู่ในเขตตำบลเมืองนาท | 40,000 | 40,000 | 40,000 | มีรถรับ-ส่งนักเรียนที่ เพียงพอต่อความต้องการ | ส่วน การศึกษาฯ |
| 16 | โครงการจัดกิจกรรมของศูนย์พัฒนาเด็กเล็ก ตำบลเมืองนาท | เพื่อจัดกิจกรรมต่าง ๆ ให้แก่ เด็กเล็ก | จัดกิจกรรมต่างๆ ของศูนย์เด็ก เล็ก | 60,000 | 60,000 | 60,000 | ได้จัดกิจกรรมต่างๆ ของ ศูนย์ | ส่วน การศึกษาฯ |

3. ยุทธศาสตร์ด้านคุณภาพชีวิต

แนวทางที่ 3 การพัฒนาส่งเสริมด้านสุขภาพและอนามัย

| ที่ | โครงการ | วัตถุประสงค์ | เป้าหมาย (ผลผลิตของโครงการ) | งบประมาณและที่มา | | | ผลลัพธ์ที่ คาดว่าจะได้รับ | หน่วยงาน ที่รับผิดชอบ |
|-----|--|--|--|------------------|-----------|-----------|--|--------------------------|
| | | | | 2555(บาท) | 2556(บาท) | 2557(บาท) | | |
| 1 | โครงการส่งเสริมและสนับสนุนศูนย์ สาธารณสุขมูลฐาน หมู่ 1 - 10 | เพื่อให้ประชาชนในเขต อบต. เมืองนาท มีการพัฒนา ศักยภาพด้านสาธารณสุข และได้ | สนับสนุนการพัฒนางาน สาธารณสุขมูลฐานหมู่บ้านละ 10,000 บาท | 100,000 | 100,000 | 100,000 | ประชาชนมีการพัฒนา ศักยภาพด้านสาธารณสุข และได้รับบริการสุขภาพ เบื้องต้นร้อยละ70 ของ ประชาชนในเขต อบต.เมือง นาท | สำนักปลัด |
| 2 | โครงการรณรงค์ป้องกันโรคไข้เลือดออก หมู่ 1-10 | เพื่อให้ประชาชนในเขต อบต. เมืองนาท ได้รับการ ป้องกันโรคไข้เลือดออก | ดำเนินการพ่นหมอกควันกำจัด ยุงลายและแจกทรายอะเบท | 50,000 | 50,000 | 50,000 | ประชาชนได้รับการป้องกัน จากโรคไข้เลือดออก ร้อย ละ100 ของประชาชนใน เขตอบต.เมืองนาท | สำนักปลัด |
| 3 | โครงการรณรงค์ป้องกันโรคพิษสุนัขบ้า หมู่ 1-10 | เพื่อให้ประชาชนในเขต อบต. เมืองนาท ได้รับการ ป้องกันโรคพิษสุนัขบ้า | ดำเนินการฉีดวัคซีนสุนัข, แมว | 50,000 | 50,000 | 50,000 | ประชาชนได้รับการป้องกัน จากโรคพิษสุนัขบ้า ร้อยละ 100 ของประชาชนในเขต อบต.เมืองนาท | สำนักปลัด |

3. ยุทธศาสตร์ด้านคุณภาพชีวิต

แนวทางที่ 3 การพัฒนาส่งเสริมด้านสุขภาพและอนามัย

| ที่ | โครงการ | วัตถุประสงค์ | เป้าหมาย (ผลผลิตของโครงการ) | งบประมาณและที่มา | | | ผลลัพธ์ที่ คาดว่าจะได้รับ | หน่วยงาน ที่รับผิดชอบ |
|-----|--|--|--------------------------------------|------------------|-----------|-----------|---|--------------------------|
| | | | | 2555(บาท) | 2556(บาท) | 2557(บาท) | | |
| 4 | โครงการรณรงค์ป้องกันไข้หวัดนก หมู่ 1-10 | เพื่อให้ประชาชนในเขต อบต. เมืองนาท ได้รับการ ป้องกันและควบคุมโรค ไข้หวัดนก | ดำเนินการพ่นยากำจัดเชื้อ ไข้หวัดนก | 50,000 | 50,000 | 50,000 | ประชาชนได้รับการป้องกัน จากโรคไข้หวัดนก ร้อยละ 100 ของประชาชนในเขต อบต.เมืองนาท | สำนักปลัด |
| 5 | อุดหนุนโครงการรับบริจาคโลหิตร่วมกับ สภากาชาดจังหวัดนครราชสีมา | เพื่อให้ประชาชนมีความ เสี่ยงสละ มีจริยธรรม | สนับสนุนให้กับปกครองอำเภอ ขามสะแกแสง | 4,000 | 4,000 | 4,000 | เพื่อให้ประชาชนมีความ เสี่ยงสละ มีจริยธรรมเพิ่มขึ้น ร้อยละ 80 | สำนักปลัด |
| 6 | อุดหนุนโครงการวันรวมน้ำใจสู่กาชาด อำเภอขามสะแกแสง | เพื่อให้ประชาชนมีความ เสี่ยงสละ มีจริยธรรม | สนับสนุนให้กับปกครองอำเภอ ขามสะแกแสง | 3,000 | 3,000 | 3,000 | เพื่อให้ประชาชนมีความ เสี่ยงสละ มีจริยธรรมเพิ่มขึ้น ร้อยละ 80 | สำนักปลัด |
| 7 | อุดหนุนโครงการจัดตั้งศูนย์เฉลิมพระเกียรติ เพื่อช่วยเหลือผู้ป่วยโรคเอดส์ และติดเชื้อ H.I.V ประจำปี 2555 | เพื่อช่วยเหลือผู้ป่วยโรค เอดส์และติดเชื้อ H.I.V. | จำนวน 1 ครั้ง | 20,000 | 20,000 | 20,000 | ช่วยเหลือผู้ป่วยโรคเอดส์ และติดเชื้อ H.I.V. | สำนักปลัด |

3. ยุทธศาสตร์ด้านคุณภาพชีวิต

แนวทางที่ 3 การพัฒนาส่งเสริมด้านสุขภาพและอนามัย

| ที่ | โครงการ | วัตถุประสงค์ | เป้าหมาย (ผลผลิตของโครงการ) | งบประมาณและที่มา | | | ผลลัพธ์ที่ คาดว่าจะได้รับ | หน่วยงาน ที่รับผิดชอบ |
|-----|--|--|--|------------------|-----------|-----------|---|--------------------------|
| | | | | 2555(บาท) | 2556(บาท) | 2557(บาท) | | |
| 8 | ส่งเสริมและสนับสนุนกิจกรรมการพัฒนา ต่าง ๆ แก่สถานีนอนามัยบ้านห้วย | เพื่อให้ประชาชนในเขต ตำบลเมืองนาทและเขต ตำบลเคียงมารับบริการทาง การแพทย์ | จำนวน 3 ครั้ง | 50,000 | 50,000 | 50,000 | ประชาชนในเขตตำบลเมือง นาทและเขตเคียงมารับ บริการทางการแพทย์ร้อย ละ 80 | สำนักปลัด |
| 9 | โครงการจัดหาผ้าห่มกันหนาว | เพื่อผู้ยากไร้ ผู้ประสบ ปัญหาด้านสวัสดิการสังคม ในเขตตำบลเมืองนาทได้รับ ผ้าห่มกันหนาว | จัดซื้อผ้าห่มกันให้ผู้ประสบ ปัญหา จำนวน 10 หมู่บ้าน | 40,000 | 40,000 | 40,000 | ผู้ประสบปัญหาได้รับผ้าห่ม เพื่อบรรเทาผ้าห่มเพื่อ บรรเทาภัยหนาว ร้อยละ 80 | สำนักปลัด |
| 10 | สมทบกองทุนหลักประกันสุขภาพระดับ ท้องถิ่น | เพื่อสมทบกองทุน หลักประกันสุขภาพ | สมทบกองทุนหลักประกัน สุขภาพตำบลเมืองนาท | 100,000 | 100,000 | 100,000 | ประชาชนในเขตตำบลเมือง นาทมีสุขภาพร่างกาย แข็งแรงและมีคุณภาพชีวิต ที่ดี ร้อยละ 80 | สำนักปลัด |

3. ยุทธศาสตร์ด้านคุณภาพชีวิต

แนวทางที่ 3 การพัฒนาส่งเสริมด้านสุขภาพและอนามัย

| ที่ | โครงการ | วัตถุประสงค์ | เป้าหมาย (ผลผลิตของโครงการ) | งบประมาณและที่มา | | | ผลลัพธ์ที่ คาดว่าจะได้รับ | หน่วยงาน ที่รับผิดชอบ |
|-----|--|---|---|------------------|-----------|-----------|---|--------------------------|
| | | | | 2555(บาท) | 2556(บาท) | 2557(บาท) | | |
| 11 | อุดหนุนโครงการปรับเปลี่ยนพฤติกรรมเบาหวาน ความดันโลหิต ประจำปี 2555 | เพื่ออุดหนุนผู้ป่วยเบาหวานและความดันโลหิตสูงในเขต อบต. เมืองนาทได้รับการดูแลรักษาอย่างต่อเนื่อง | สนับสนุนโรงพยาบาลส่งเสริมสุขภาพตำบลเมืองนาท | 33,000 | - | - | ผู้ป่วยเบาหวาน และความดันโลหิตสูงในเขต อบต. เมืองนาท ได้ลดลงร้อยละ 20 | สำนักปลัด |
| 12 | โครงการป้องกันและแก้ไขปัญหาลูกและเยาวชนตั้งครรภ์ไม่พร้อม | เพื่อป้องกันและแก้ไขปัญหาลูกและเยาวชนที่ตั้งครรภ์ไม่พร้อม | เด็กและเยาวชนในตำบลเมืองนาท | 30,000 | 30,000 | 30,000 | ลดปัญหาของเด็กและเยาวชนที่ตั้งครรภ์ไม่พร้อมร้อยละ 90 | สำนักปลัด |
| 13 | โครงการเยี่ยมแม่หลังคลอด | เพื่อเป็นการเยี่ยมเยียนแม่หลังคลอดเพื่อเป็นกำลังใจให้กับผู้คลอดบุตรใหม่ | จำนวน 10 ครั้ง | 20,000 | - | - | การเยี่ยมเยียนแม่หลังคลอดเพื่อเป็นกำลังใจให้กับผู้คลอดบุตรใหม่ | สำนักปลัด |

3. ยุทธศาสตร์ด้านคุณภาพชีวิต

แนวทางที่ 4 การพัฒนาและส่งเสริมด้านสวัสดิการชุมชน

| ที่ | โครงการ | วัตถุประสงค์ | เป้าหมาย (ผลผลิตของโครงการ) | งบประมาณและที่มา | | | ผลลัพธ์ที่ คาดว่าจะได้รับ | หน่วยงาน ที่รับผิดชอบ |
|-----|---|--|--|------------------|-----------|-----------|--|--------------------------|
| | | | | 2555(บาท) | 2556(บาท) | 2557(บาท) | | |
| 1 | โครงการสงเคราะห์คนพิการและผู้ด้อยโอกาส หมู่ 1-10 | เพื่อให้ผู้พิการและผู้ด้อยโอกาสในเขต อบต. เมืองนาท ได้รับการสงเคราะห์เบี้ยยังชีพ | สงเคราะห์เบี้ยยังชีพคนพิการและผู้ด้อยโอกาสเดือนละ 500 บาท / คน จำนวน 64 คน | 384,000 | 384,000 | 384,000 | คนพิการและผู้ด้อยโอกาสได้รับการสงเคราะห์เบี้ยยังชีพร้อยละ 50 ของผู้สูงอายุในเขต อบต.เมืองนาท | สำนักปลัด |
| 2 | โครงการสงเคราะห์เบี้ยยังชีพผู้สูงอายุหมู่ 1-10 | เพื่อให้ผู้สูงอายุในเขต อบต. เมืองนาท ได้รับสงเคราะห์เบี้ยยังชีพ | สงเคราะห์เบี้ยยังชีพคนชราเดือนละ 500 บาท / คน จำนวน 632 คน | 3,792,000 | 3,792,000 | 3,792,000 | ผู้สูงอายุได้รับการสงเคราะห์เบี้ยยังชีพ ร้อยละ 90 ของผู้สูงอายุในเขต อบต. เมืองนาท | สำนักปลัด |
| 3 | โครงการสงเคราะห์เบี้ยยังชีพผู้ป่วยเอดส์และผู้ติดเชื้อ หมู่ 1-10 | เพื่อให้ผู้ป่วยติดเชื้อ HIV. ในเขต อบต.เมืองนาท ได้รับการช่วยเหลือ | สงเคราะห์เบี้ยยังชีพผู้ป่วยเอดส์เดือนละ 500 บาท/คน จำนวน 8 คน | 48,000 | 48,000 | 48,000 | ผู้ป่วยเอดส์ได้รับการสงเคราะห์เบี้ยยังชีพ ร้อยละ 90 ของผู้ป่วยเอดส์ในเขต อบต. เมืองนาท | สำนักปลัด |
| 4 | จัดซื้อวัสดุวิทยาศาสตร์หรือการแพทย์ | เพื่อให้ประชาชนมีวัสดุหรืออุปกรณ์ทางการแพทย์เพียงพอในการรับบริการ | จำนวน 10 หมู่บ้าน | 20,000 | 20,000 | 20,000 | ประชาชนได้มีศักยภาพด้านการสาธารณสุขและบริการสุขภาพเบื้องต้น ร้อยละ 80 | สำนักปลัด |

3. ยุทธศาสตร์ด้านคุณภาพชีวิต

แนวทางที่ 4 การพัฒนาและส่งเสริมด้านสวัสดิการชุมชน

| ที่ | โครงการ | วัตถุประสงค์ | เป้าหมาย (ผลผลิตของโครงการ) | งบประมาณและที่มา | | | ผลลัพธ์ที่ คาดว่าจะได้รับ | หน่วยงาน ที่รับผิดชอบ |
|-----|--|--|--|------------------|-----------|-----------|--|--------------------------|
| | | | | 2555(บาท) | 2556(บาท) | 2557(บาท) | | |
| 5 | โครงการจัดเก็บข้อมูลความจำเป็นพื้นฐาน (จปฐ.) | เพื่อเป็นค่าใช้จ่ายในการ จัดเก็บข้อมูลความเป็น พื้นฐาน | จำนวน 10 หมู่บ้าน | 10,000 | 10,000 | 10,000 | เก็บรวบรวมข้อมูลพื้นฐาน มาพัฒนาตำบล ร้อยละ 70 | สำนักปลัด |
| 6 | โครงการส่งเสริมการตรวจสุขภาพผู้สูงอายุ/ ผู้พิการประจำปี | เพื่อให้ผู้สูงอายุ/ผู้พิการใน เขต อบต.เมืองนาท ได้รับ การตรวจสุขภาพประจำปี | ผู้สูงอายุ/ผู้พิการในเขต อบต. เมืองนาท | 20,000 | 20,000 | 20,000 | ผู้สูงอายุ/ผู้พิการ ได้รับการ ตรวจสุขภาพประจำปีร้อยละ 90 ของผู้สูงอายุในเขต อบต. เมืองนาท | สำนักปลัด |
| 7 | โครงการสงเคราะห์เด็กและครอบครัวที่ ยากจน | เพื่อให้เด็กและครอบครัวที่ ยากจนในเขต อบต.เมือง นาท ได้รับการช่วยเหลือ | เด็กและครอบครัวที่ยากจนใน เขต อบต. เมืองนาท | 20,000 | 20,000 | 20,000 | เด็กและครอบครัวที่ยากจน ได้รับการช่วยเหลือร้อยละ 80 ของครัวเรือนในเขต อบต. เมืองนาท | สำนักปลัด |
| 8 | โครงการจัดตั้งศูนย์พัฒนาครอบครัวใน ชุมชน | เพื่อเสริมสร้างความเข้มแข็ง ให้กับสถาบันครอบครัวใน เขต อบต.เมืองนาท | จำนวน 1 ศูนย์ | 20,000 | 10,000 | 10,000 | เสริมสร้างความเข้มแข็ง ให้กับสถาบันครอบครัวใน เขต อบต.เมืองนาท ร้อยละ 80 | สำนักปลัด |

3. ยุทธศาสตร์ด้านคุณภาพชีวิต

แนวทางที่ 4 การพัฒนาและส่งเสริมด้านสวัสดิการชุมชน

| ที่ | โครงการ | วัตถุประสงค์ | เป้าหมาย (ผลผลิตของโครงการ) | งบประมาณและที่มา | | | ผลลัพธ์ที่ คาดว่าจะได้รับ | หน่วยงาน ที่รับผิดชอบ |
|-----|---|---|--------------------------------|------------------|-----------|-----------|--|--------------------------|
| | | | | 2555(บาท) | 2556(บาท) | 2557(บาท) | | |
| 9 | โครงการรณรงค์ให้วันอาทิตย์เป็นวัน ครอบครัว วันผู้สูงอายุ | เพื่อส่งเสริมให้สมาชิกใน ครอบครัวมีสัมพันธภาพที่ อบอุ่น มีความรักความ สามัคคี และมีความ สมานฉันท์ในครอบครัว | จำนวน 10 หมู่บ้าน | 20,000 | 20,000 | 20,000 | ส่งเสริมให้สมาชิกใน ครอบครัวมีสัมพันธที่ อบอุ่น มีความรักความ สามัคคี ในครอบครัว ร้อย ละ 90 | สำนักปลัด |
| 10 | โครงการซ่อมแซมบ้านผู้ยากจนในเขต อบต.เมืองนาท | เพื่อซ่อมแซมบ้านผู้ยากจน ในเขต อบต. เมืองนาท | จำนวน 10 หลัง | 50,000 | 50,000 | 50,000 | บ้านของผู้ยากจนในเขต อบต.เมืองนาท ได้รับการ ช่วยเหลือร้อยละ 5 ของ ครัวเรือนในเขต อบต.เมือง นาท | สำนักปลัด |
| 11 | โครงการบ้านท้อถิ่นไทยเทิดไถ่องค์ราชัน | เพื่อสร้างที่อยู่อาศัยให้กับ ประชาชนผู้ด้อยโอกาส ผู้ ยากไร้ หรือผู้ยากจนมีที่อยู่ อาศัยเป็นของตนเองอย่าง มั่นคงและดำรงชีวิตอย่างมี ความสุข | จำนวน 1 หลัง | 100,000 | 100,000 | 100,000 | ประชาชนที่ได้รับมีที่อยู่ อาศัยเป็นของตนเองอย่าง มั่นคง | สำนักปลัด |

3. ยุทธศาสตร์ด้านคุณภาพชีวิต

แนวทางที่ 4 การพัฒนาและส่งเสริมด้านสวัสดิการชุมชน

| ที่ | โครงการ | วัตถุประสงค์ | เป้าหมาย (ผลผลิตของโครงการ) | งบประมาณและที่มา | | | ผลลัพธ์ที่ คาดว่าจะได้รับ | หน่วยงาน ที่รับผิดชอบ |
|-----|--------------------------------------|--|---|------------------|-----------|-----------|---|--------------------------|
| | | | | 2555(บาท) | 2556(บาท) | 2557(บาท) | | |
| 12 | โครงการวันคนพิการสากล ประจำปี | เพื่อสร้างขวัญและกำลังใจให้แก่คนพิการเพื่อเพิ่มศักยภาพของคนพิการ | คนพิการ ในเขตรับผิดชอบของ อบต. เมืองนาท | 20,000 | 20,000 | 20,000 | คนพิการมีขวัญและกำลังใจ มีความกล้าแสดงออก | สำนักปลัด |
| 13 | โครงการการเสริมสร้างครอบครัวอบอุ่น | เพื่อให้ครอบครัวมีความรัก ความอบอุ่น | จำนวน 50 ครอบครัว | 15,000 | 15,000 | 15,000 | ครอบครัวมีความรักความ อบอุ่นเพิ่มขึ้น | สำนักปลัด |
| 14 | โครงการพัฒนาคุณภาพชีวิตของผู้สูงอายุ | เพื่อพัฒนาศักยภาพให้ ผู้สูงอายุในตำบลเมืองนาท | ผู้สูงอายุในเขต อบต.เมืองนาท | 200,000 | - | - | ครอบครัวมีความรักความ อบอุ่นเพิ่มขึ้น | สำนักปลัด |

3. ยุทธศาสตร์ด้านคุณภาพชีวิต

แนวทางที่ 5 การพัฒนาและส่งเสริมด้านกีฬาและนันทนาการ

| ที่ | โครงการ | วัตถุประสงค์ | เป้าหมาย (ผลผลิตของโครงการ) | งบประมาณและที่มา | | | ผลลัพธ์ที่ คาดว่าจะได้รับ | หน่วยงาน ที่รับผิดชอบ |
|-----|---|---|---|------------------|-----------|-----------|--|--------------------------|
| | | | | 2555(บาท) | 2556(บาท) | 2557(บาท) | | |
| 1 | โครงการส่งเสริมสนับสนุนเด็กและเยาวชนให้เล่นกีฬาและออกกำลังกาย | เพื่อให้เด็กและเยาวชนในเขต อบต. เมืองนาท ได้เล่นกีฬาและออกกำลังกาย | จำนวน 10 หมู่บ้าน | 50,000 | 50,000 | 50,000 | เด็กและเยาวชนจัดตั้งชมรมกีฬาและระดับหมู่บ้าน ตำบลเล่นกีฬาและออกกำลังกาย ร้อยละ 80 ในเขต อบต.เมืองนาท | สำนักปลัด |
| 2 | โครงการส่งเสริมสนับสนุนการจัดให้มีการแข่งขันกีฬาทุกระดับ | เพื่อให้เยาวชนในเขต อบต. เมืองนาท ได้ใช้เวลาว่างให้เกิดประโยชน์และสุขภาพแข็งแรง | สนับสนุนการแข่งขันกีฬาทุกระดับ | 50,000 | 50,000 | 50,000 | เยาวชนได้ใช้เวลาว่างให้เกิดประโยชน์และสุขภาพแข็งแรง ร้อยละ 70 ของเยาวชนในเขต อบต.เมืองนาท | สำนักปลัด |
| 3 | จัดหาอุปกรณ์กีฬา | เพื่อให้ประชาชนมีร่างกายและมีสุขภาพจิตที่ดี ห่างไกลยาเสพติด | จัดซื้ออุปกรณ์กีฬาให้หมู่บ้าน 10 หมู่บ้าน | 100,000 | 100,000 | 100,000 | ประชาชนมีร่างกายร่างกายแข็งแรงและมีสุขภาพจิตที่ดี ห่างไกลยาเสพติดร้อยละ 80 | สำนักปลัด |

3. ยุทธศาสตร์ด้านคุณภาพชีวิต

แนวทางที่ 5 การพัฒนาและส่งเสริมด้านกีฬาและนันทนาการ

| ที่ | โครงการ | วัตถุประสงค์ | เป้าหมาย (ผลผลิตของโครงการ) | งบประมาณและที่มา | | | ผลลัพธ์ที่ คาดว่าจะได้รับ | หน่วยงาน ที่รับผิดชอบ |
|-----|---|---|--------------------------------|------------------|-----------|-----------|---|--------------------------|
| | | | | 2555(บาท) | 2556(บาท) | 2557(บาท) | | |
| 4 | โครงการก่อสร้างลานกีฬาประจำหมู่บ้าน เสมา หมู่ 6 | เพื่อให้ประชาชนในหมู่บ้าน มีสนามกีฬาไว้สำหรับออกกำลังกาย | สนามกีฬา 1 สนาม | - | 200,000 | - | ประชาชนมีร่างกายร่างกาย แข็งแรงและมีสุขภาพจิตที่ดี ห่างไกลยาเสพติดร้อยละ 81 | ส่วน โยธา |
| 5 | โครงการก่อสร้างสนามกีฬาประจำหมู่บ้าน โนนข้าวตาก หมู่ 9 | เพื่อให้ประชาชนในหมู่บ้าน มีสนามกีฬาไว้สำหรับออกกำลังกาย | สนามกีฬา 1 สนาม | - | 200,000 | - | ประชาชนมีร่างกายร่างกาย แข็งแรงและมีสุขภาพจิตที่ดี ห่างไกลยาเสพติดร้อยละ 82 | ส่วน โยธา |
| 6 | โครงการท้องถิ่นเกมส์ | เพื่อส่งนักกีฬาเข้าร่วม แข่งขันกีฬา | จำนวน 1 ครั้ง | 30,000 | - | - | ส่งนักกีฬาเข้าร่วมแข่งขัน กีฬา | สำนักปลัด |

4. ยุทธศาสตร์ด้านการพัฒนาทรัพยากรธรรมชาติและสิ่งแวดล้อม

แนวทางที่ 1 สร้างจิตสำนึกความตระหนักในการจัดการทรัพยากรน้ำและสิ่งแวดล้อม

| ที่ | โครงการ | วัตถุประสงค์ | เป้าหมาย (ผลผลิตของโครงการ) | งบประมาณและที่มา | | | ผลลัพธ์ที่ คาดว่าจะได้รับ | หน่วยงาน ที่รับผิดชอบ |
|-----|--|---|---|------------------|-----------|-----------|---|--------------------------|
| | | | | 2555(บาท) | 2556(บาท) | 2557(บาท) | | |
| 1 | ส่งเสริมการปลูก บำรุงรักษา ต้นไม้ ในที่สาธารณะและถนนสายหลักตามพระราชเสาวนีย์ | เพื่อให้ประชาชนในเขต อบต.เมืองนาท มีจิตสำนึกในการบำรุงรักษาต้นไม้ตามพระราชเสาวนีย์ | ปลูกและบำรุงรักษาต้นไม้หมู่ 1-10 หมู่บ้าน | 50,000 | 50,000 | 50,000 | ประชาชนในเขต อบต.เมืองนาท มีจิตสำนึกในการบำรุงรักษาต้นไม้ตามพระราชเสาวนีย์ ร้อยละ 70 ของประชาชน | สำนักปลัด |
| 2 | โครงการปรับปรุงลำน้ำและสภาพน้ำในลำคลอง(ในเขตรับผิดชอบ อบต. เมืองนาท) | เพื่อกำจัดวัชพืชในแหล่งน้ำ เพื่อให้สามารถใช้น้ำในการอุปโภค บริโภคได้อย่าง สะดวก | เขตรับผิดชอบ อบต. เมืองนาท | 50,000 | 50,000 | 50,000 | ประชาชนในเขต อบต.เมืองนาท มีน้ำเพื่ออุปโภค บริโภค ได้สะดวก และไม่มีวัชพืชในคลอง | สำนักปลัด |
| 3 | โครงการ "ท้องถิ่นไทย รวมใจภักดิ์ รักพื้นที่สีเขียว" | เพื่อเป็นการฉลองในวโรกาสที่พระบาทสมเด็จพระเจ้าอยู่หัว ทรงมีพระชนมายุครอง 7 รอบ และแก้ไขปัญหามลภาวะโลกร้อน | เขตรับผิดชอบ อบต. เมืองนาท | 30,000 | 30,000 | 30,000 | ได้ร่วมกันเกิดพระเกียรติพระบาทสมเด็จพระเจ้าอยู่หัวฯและลดปัญหามลภาวะ โลกร้อน | สำนักปลัด |

4. ยุทธศาสตร์ด้านการพัฒนาทรัพยากรธรรมชาติและสิ่งแวดล้อม

แนวทางที่ 1 สร้างจิตสำนึกความตระหนักในการจัดการทรัพยากรน้ำและสิ่งแวดล้อม

| ที่ | โครงการ | วัตถุประสงค์ | เป้าหมาย (ผลผลิตของโครงการ) | งบประมาณและที่มา | | | ผลลัพธ์ที่ คาดว่าจะได้รับ | หน่วยงาน ที่รับผิดชอบ |
|-----|---|--|------------------------------------|------------------|-----------|-----------|--|--------------------------|
| | | | | 2555(บาท) | 2556(บาท) | 2557(บาท) | | |
| 4 | โครงการปรับปรุงภูมิทัศน์ของศูนย์พัฒนา เด็กเล็กตำบลเมืองนาท | เพื่อปรับปรุงภูมิทัศน์ศูนย์ พัฒนาเด็กเล็กให้มีความน่า อยู่ | ศูนย์พัฒนาเด็กเล็กตำบลเมือง นาท | 50,000 | 30,000 | 30,000 | ได้ร่วมกันเทิดพระเกียรติ พระบาทสมเด็จพระเจ้าอยู่หัว ฯและลดปัญหาภาวะโลกร้อน | สำนักปลัด |

4. ยุทธศาสตร์ด้านการพัฒนาทรัพยากรธรรมชาติและสิ่งแวดล้อม

แนวทางที่ 2 การบริหารจัดการและรณรงค์กำจัดขยะมูลฝอย

| ที่ | โครงการ | วัตถุประสงค์ | เป้าหมาย (ผลผลิตของโครงการ) | งบประมาณและที่มา | | | ผลลัพธ์ที่ คาดว่าจะได้รับ | หน่วยงาน ที่รับผิดชอบ |
|-----|--|--|--------------------------------|------------------|-----------|-----------|--|--------------------------|
| | | | | 2555(บาท) | 2556(บาท) | 2557(บาท) | | |
| 1 | จัดซื้อถังขยะประจำหมู่บ้าน(ม.1-ม.10) | เพื่อให้ประชาชนมีระเบียบวินัยในการรักษาความสะอาดชุมชน | จำนวน 10 หมู่บ้าน | 100,000 | 100,000 | 100,000 | ประชาชนมีระเบียบวินัยในการรักษาความสะอาดชุมชนร้อยละ 70 | สำนักปลัด |
| 2 | โครงการรณรงค์สร้างจิตสำนึกในการกำจัดขยะมูลฝอยภายในตำบลเมืองนาท | เพื่อสร้างจิตสำนึกให้ประชาชนในพื้นที่ให้มีจิตสำนึกในการกำจัดขยะมูลฝอยภายในหมู่บ้านของตนเอง | จำนวน 10 หมู่บ้าน | 30,000 | 30,000 | 30,000 | ประชาชนมีจิตสำนึกในการดูแลรักษาความสะอาดในบ้านและชุมชนของตนเอง | สำนักปลัด |
| 3 | โครงการก่อสร้างเตาเผาขยะประจำหมู่บ้านเสมา หมู่ 6 | เพื่อให้ประชาชนในหมู่บ้านมีเตาเผาขยะภายในหมู่บ้าน | เตาเผาขยะ จำนวน 1 เตา | - | 20,000 | - | ประชาชนมีจิตสำนึกในการดูแลรักษาความสะอาดในบ้านและชุมชนของตนเอง | สำนักปลัด |
| 4 | โครงการธนาคารขยะประจำหมู่บ้านเสมา หมู่ 6 | เพื่อให้ประชาชนมีระเบียบวินัยในการรักษาความสะอาดชุมชน | ธนาคารขยะจำนวน 1 แห่ง | 15,000 | - | - | | สำนักปลัด |

5. ยุทธศาสตร์การถ่ายโอนอำนาจให้แก่องค์กรปกครองส่วนท้องถิ่นตามนโยบายของรัฐ

แนวทางที่ 1 การถ่ายโอนภารกิจการจัดการศึกษา

| ที่ | โครงการ | วัตถุประสงค์ | เป้าหมาย (ผลผลิตของโครงการ) | งบประมาณและที่มา | | | ผลลัพธ์ที่ คาดว่าจะได้รับ | หน่วยงาน ที่รับผิดชอบ |
|-----|---|---------------------------------------|--------------------------------|------------------|------------|-----------|--|--------------------------|
| | | | | 2555(บาท) | 2556 (บาท) | 2557(บาท) | | |
| 1 | เสริมทักษะบุคลากรและสนับสนุนวัสดุสื่อการเรียนการสอน เพื่อรองรับการถ่ายโอนภารกิจการจัดการศึกษาทั้งในระบบและนอกระบบ | นักเรียนมีวัสดุสื่อการเรียนการสอน | โรงเรียนในเขตตำบลเมืองนาท | 100,000 | 100,000 | 100,000 | นักเรียนได้รับความรู้และทักษะร้อยละ80 | สำนักปลัด |
| 2 | สนับสนุนโครงการอาหารกลางวันเด็กนักเรียน 4 โรงเรียน | นักเรียนได้รับประทานอาหารกลางวัน | โรงเรียนในเขตตำบลเมืองนาท | 800,000 | 800,000 | 800,000 | นักเรียนได้รับประทานอาหารครบ 5 หมู่ตามหลักโภชนาการ ร้อยละ 80 | สำนักปลัด |
| 3 | สนับสนุนกิจกรรมโรงเรียนเพื่อส่งเสริมการศึกษา | ส่งเสริมอาชีพเสริมให้กับนักเรียน | โรงเรียนในเขตตำบลเมืองนาท | 100,000 | 100,000 | 100,000 | นักเรียนได้รับความรู้และทักษะร้อยละ80 | สำนักปลัด |
| 4 | สนับสนุนอาหารเสริม(นม) | ให้นักเรียนมีอาหารเสริม(นม) รับประทาน | จำนวน 4 โรงเรียน | 600,000 | 600,000 | 600,000 | นักเรียนมีสุขภาพร่างกายแข็งแรง ร้อยละ 80 | สำนักปลัด |

5. ยุทธศาสตร์การถ่ายโอนอำนาจให้แก่องค์กรปกครองส่วนท้องถิ่นตามนโยบายของรัฐ

แนวทางที่ 2 การส่งเสริมมาตรฐานการป้องกันไฟระงักรักษาบำบัดผู้เสี่ยงติดยาเสพติดและรักษาชุมชนให้เข้มแข็ง

| ที่ | โครงการ | วัตถุประสงค์ | เป้าหมาย (ผลผลิตของโครงการ) | งบประมาณและที่มา | | | ผลลัพธ์ที่ คาดว่าจะได้รับ | หน่วยงาน ที่รับผิดชอบ |
|-----|--|--|--------------------------------|------------------|------------|-----------|--|---------------------------------|
| | | | | 2555(บาท) | 2556 (บาท) | 2557(บาท) | | |
| 1 | รณรงค์แก้ไขปัญหายาเสพติด ตาม โครงการ หมู่บ้าน/ชุมชนเข้มแข็งเพื่อเอาชนะยาเสพติด | เพื่อแก้ไขปัญหายาเสพติดของประชาชนในเขตตำบลเมืองนาท เพื่อใช้ชุมชนเข้มแข็ง | ออกหน่วยรณรงค์10 หมู่บ้าน | 50,000 | 50,000 | 50,000 | แก้ไขปัญหายาเสพติดของประชาชนในเขตตำบลเมืองนาทได้ | สำนักปลัด |
| 2 | โครงการจัดแข่งขันกีฬาต้านยาเสพติด | เพื่อแก้ไขปัญหายาเสพติดของประชาชนในเขตตำบลเมืองนาท เพื่อใช้ชุมชนเข้มแข็ง | จำนวน 10 หมู่บ้าน | 80,000 | 80,000 | 80,000 | แก้ไขปัญหายาเสพติดของประชาชนในเขตตำบลเมืองนาทได้ | สำนักปลัด/ ส่วน การศึกษาฯ |

5. ยุทธศาสตร์การถ่ายโอนอำนาจให้แก่องค์กรปกครองส่วนท้องถิ่นตามนโยบายของรัฐ

แนวทางที่ 3 การส่งเสริมระบบความปลอดภัยในชีวิตและทรัพย์สินให้สามารถลดปัญหาความรุนแรงจากอุบัติเหตุ อุบัติภัย อาชญากรรมและสาธารณภัยต่าง ๆ

| ที่ | โครงการ | วัตถุประสงค์ | เป้าหมาย (ผลผลิตของโครงการ) | งบประมาณและที่มา | | | ผลลัพธ์ที่ คาดว่าจะได้รับ | หน่วยงาน ที่รับผิดชอบ |
|-----|---|--|---|------------------|-----------|-----------|---|--------------------------|
| | | | | 2555(บาท) | 2556(บาท) | 2557(บาท) | | |
| 1 | ฝึกอบรม ฟื้นฟู ตำรวจบ้าน | เพื่อให้หมู่บ้านมีความสงบเรียบร้อย | 10 หมู่บ้าน | 100,000 | 100,000 | 100,000 | หมู่บ้านมีความสงบเรียบร้อยร้อยละ 80 | สำนักปลัด |
| 2 | โครงการอำนวยความสะดวกช่วยเหลือประชาชนและลดอุบัติเหตุทางการจราจรช่วงเทศกาล | เพื่อให้ประชาชนในเขต อบต.เมืองนาท มีความปลอดภัยในการขับขี่ | ประชาชนในตำบลเมืองนาท และผู้ใช้เส้นทางในกรมคมนาคม | 50,000 | 50,000 | 50,000 | ประชาชนในเขต ต. เมืองนาท มีความปลอดภัยในชีวิตมากขึ้นร้อยละ 80 | สำนักปลัด |
| 3 | โครงการฝึกอบรมอาสาสมัครปกป้องสถาบัน(อสป.) | เพื่อฝึกอบรมให้กับอาสาสมัครปกป้องสถาบัน | สมาชิก อสป. | 30,000 | 30,000 | 30,000 | เพื่อป้องกันสถาบัน | สำนักปลัด |

5. ยุทธศาสตร์การถ่ายโอนอำนาจให้แก่องค์กรปกครองส่วนท้องถิ่นตามนโยบายของรัฐ

แนวทางที่ 4 ส่งเสริมและสนับสนุนแนวนโยบายของรัฐบาลและยุทธศาสตร์การพัฒนาจังหวัด

| ที่ | โครงการ | วัตถุประสงค์ | เป้าหมาย (ผลผลิตของโครงการ) | งบประมาณและที่มา | | | ผลลัพธ์ที่ คาดว่าจะได้รับ | หน่วยงาน ที่รับผิดชอบ |
|-----|---|---|--------------------------------|------------------|-----------|-----------|--|--------------------------|
| | | | | 2555(บาท) | 2556(บาท) | 2557(บาท) | | |
| 1 | อุดหนุน โครงการอาสาสมัครด้านยาเสพติด ให้สถานีตำรวจอำเภอขามสะแกแสง | เพื่อป้องกันยาเสพติดให้ หมดไป | 10 หมู่บ้าน | 25,000 | 25,000 | 25,000 | ประชาชนในเขตอำเภอขาม สะแกแสง ไม่มีผู้เสพสารเสพติด ร้อยละ 100 | สำนักปลัด |
| 2 | ส่งเสริมสนับสนุนการแข่งขันกีฬาต้านยา เสพติด | เพื่อให้ประชาชนมีสุขภาพ ร่างกายที่แข็งแรงปลอดจาก ยาเสพติด | 10 หมู่บ้าน | 50,000 | 50,000 | 50,000 | ประชาชนมีสุขภาพร่างกายที่ แข็งแรงปลอดจากยาเสพติด ร้อยละ 80 | สำนักปลัด |

6. ยุทธศาสตร์การบริหารจัดการบ้านเมืองที่ดี

แนวทางที่ 1 ส่งเสริมการมีส่วนร่วมของประชาชนและองค์กรทุกภาคส่วนในการพัฒนาทางการเมืองและสังคม

| ที่ | โครงการ | วัตถุประสงค์ | เป้าหมาย (ผลผลิตของโครงการ) | งบประมาณและที่มา | | | ผลลัพธ์ที่ คาดว่าจะได้รับ | หน่วยงาน ที่รับผิดชอบ |
|-----|---|---|---------------------------------------|------------------|-----------|-----------|---|--------------------------|
| | | | | 2555(บาท) | 2556(บาท) | 2557(บาท) | | |
| 1 | โครงการจัดประชุมประชาคมเพื่อจัดทำแผนพัฒนาท้องถิ่น | เพื่อให้ประชาชนในเขต อบต.เมืองนาทแสดงความคิดเห็นและข้อเสนอแนะ | จัดประชุมประชาคมอย่างน้อยปีละ 1 ครั้ง | 20,000 | 20,000 | 20,000 | ประชาชนในเขต อบต.เมืองนาท มีส่วนร่วมในการแสดงความคิดเห็นและข้อเสนอแนะ ร้อยละ 50 ของประชาชนในเขต อบต. เมืองนาท | สำนักปลัด |
| 2 | โครงการ อบต. เคลื่อนที่พบประชาชน (อบต.เคลื่อนที่) | เพื่อให้ประชาชนได้มีบทบาทและส่วนร่วมในการพัฒนาท้องถิ่นของตนเอง | อย่างน้อยปีละ 1 ครั้ง | 20,000 | 20,000 | 20,000 | ประชาชนในเขต อบต.เมืองนาท มีส่วนร่วมในการแสดงความคิดเห็นและข้อเสนอแนะ ร้อยละ 50 ของประชาชนในเขต อบต. เมืองนาท | สำนักปลัด |
| 3 | โครงการประชาสัมพันธ์ข้อมูลข่าวสารหน่วยงาน | เพื่อให้ประชาชนได้มีบทบาทและส่วนร่วมในการพัฒนาท้องถิ่น และได้รับทราบข้อมูลข่าวสาร | จัดทำเอกสาร วารสาร สื่อประชาสัมพันธ์ | 50,000 | 50,000 | 50,000 | ประชาชนในเขต อบต.เมืองนาท มีส่วนร่วมในการแสดงความคิดเห็นและข้อเสนอแนะ ร้อยละ 50 ของประชาชนในเขต อบต. เมืองนาท | สำนักปลัด |

6. ยุทธศาสตร์การบริหารจัดการบ้านเมืองที่ดี

แนวทางที่ 1 ส่งเสริมการมีส่วนร่วมของประชาชนและองค์กรทุกภาคส่วนในการพัฒนาทางการเมืองและสังคม

| ที่ | โครงการ | วัตถุประสงค์ | เป้าหมาย (ผลผลิตของโครงการ) | งบประมาณและที่มา | | | ผลลัพธ์ที่ คาดว่าจะได้รับ | หน่วยงาน ที่รับผิดชอบ |
|-----|--------------------------------------|--|--|------------------|-----------|-----------|---|--------------------------|
| | | | | 2555(บาท) | 2556(บาท) | 2557(บาท) | | |
| 4 | โครงการส่งเสริมประชาธิปไตยในท้องถิ่น | เพื่อส่งเสริมให้ประชาชนได้ มีบทบาทและส่วนร่วมใน การพัฒนาท้องถิ่น | จัดฝึกอบรมประชาชนในเขต อบต.เมืองนาท | 50,000 | 50,000 | 50,000 | ประชาชนในเขต อบต.เมือง นาท มีบทบาทในการพัฒนา ท้องถิ่น ร้อยละ 50 ของ ประชาชนในเขต อบต. เมือง นาท | สำนักปลัด |

6. ยุทธศาสตร์การบริหารจัดการบ้านเมืองที่ดี

แนวทางที่ 2 ส่งเสริมการเพิ่มศักยภาพของบุคลากรและองค์กรให้มีขีดความสามารถในการพัฒนา

| ที่ | โครงการ | วัตถุประสงค์ | เป้าหมาย (ผลผลิตของโครงการ) | งบประมาณและที่มา | | | ผลลัพธ์ที่ คาดว่าจะได้รับ | หน่วยงาน ที่รับผิดชอบ |
|-----|--|--|--|------------------|-----------|-----------|---|---|
| | | | | 2555(บาท) | 2556(บาท) | 2557(บาท) | | |
| 1 | โครงการเสริมสร้างให้ความรู้ ทักษะแก่บุคลากรขององค์การบริหารส่วนตำบล | เพื่อพัฒนาศักยภาพของบุคลากรในการปฏิบัติงานรองรับภารกิจ | ส่งบุคลากรเข้ารับการอบรม | 500,000 | 500,000 | 500,000 | บุคลากรมีศักยภาพในการปฏิบัติงานรองรับภารกิจ ร้อยละ 90 ของภารกิจ | สำนักปลัด |
| 2 | โครงการฝึกอบรมเพิ่มประสิทธิภาพการบริหารงานเพื่อการพัฒนาท้องถิ่น | เพื่อให้บุคลากรในองค์การบริหารส่วนตำบลปฏิบัติงานอย่างมีประสิทธิภาพ | พนักงานส่วนตำบล ลูกจ้าง พนักงานจ้าง ผู้บริหาร สมาชิกสภาองค์การบริหารส่วนตำบล ผู้นำชุมชน กลุ่มอาชีพ | 300,000 | 300,000 | 300,000 | บุคลากรใน อบต.เมืองนาทมมีความรู้ทักษะและมีศักยภาพในการทำงาน ร้อยละ 85 | สำนักปลัด |
| 3 | โครงการจัดหาวัสดุ ครุภัณฑ์ อุปกรณ์เครื่องมือ เพื่อเสริมสร้างศักยภาพในการบริหารจัดการ | เพื่อพัฒนาวัสดุ และครุภัณฑ์ในการปฏิบัติงานรองรับภารกิจ | จัดหาวัสดุและครุภัณฑ์ | 600,000 | 500,000 | 500,000 | วัสดุและครุภัณฑ์มีศักยภาพเพียงพอในการรองรับภารกิจ | สำนักปลัด ส่วนการคลัง ส่วน โยธา ส่วน การศึกษาฯ |

6. ยุทธศาสตร์การบริหารจัดการบ้านเมืองที่ดี

แนวทางที่ 2 ส่งเสริมการเพิ่มศักยภาพของบุคลากรและองค์กรให้มีขีดความสามารถในการพัฒนา

| ที่ | โครงการ | วัตถุประสงค์ | เป้าหมาย (ผลผลิตของโครงการ) | งบประมาณและที่มา | | | ผลลัพธ์ที่ คาดว่าจะได้รับ | หน่วยงาน ที่รับผิดชอบ |
|-----|---|--|--------------------------------|------------------|-----------|-----------|---|--------------------------|
| | | | | 2555(บาท) | 2556(บาท) | 2557(บาท) | | |
| 4 | โครงการฝึกอบรมความรู้ให้กับช่างชาวบ้าน | เพื่อพัฒนาศักยภาพของช่างชาวบ้านให้สามารถแก้ไข ปัญหาเฉพาะหน้าได้ | จำนวน 1 ครั้ง | 150,000 | - | - | ช่างชาวบ้านให้สามารถแก้ไข ปัญหาเฉพาะหน้าได้ | ส่วนโยธา |
| 5 | โครงการจัดหาวัสดุ ครุภัณฑ์ อุปกรณ์ เครื่องมือ สำหรับศูนย์พัฒนาเด็กเล็กตำบล เมืองนาท | เพื่อรองรับการจัดตั้งศูนย์ พัฒนาเด็กเล็ก | จัดหาวัสดุและครุภัณฑ์ | 200,000 | 100,000 | 100,000 | วัสดุและครุภัณฑ์มีศักยภาพ เพียงพอในการรองรับภารกิจ | ส่วน การศึกษาฯ |
| 6 | โครงการจัดหาเครื่องคอมพิวเตอร์และ อุปกรณ์ต่อพ่วง สำหรับศูนย์พัฒนาเด็กเล็ก ตำบลเมืองนาท | เพื่อรองรับการจัดตั้งศูนย์ พัฒนาเด็กเล็ก | จำนวน 2 เครื่อง | 50,000 | - | - | วัสดุและครุภัณฑ์มีศักยภาพ เพียงพอในการรองรับภารกิจ | ส่วน การศึกษาฯ |
| 7 | โครงการจัดฝึกอบรมให้ความรู้แก่ผู้ดูแลเด็ก ของศูนย์พัฒนาเด็กเล็กตำบลเมืองนาท | เพื่อเพิ่มศักยภาพให้แก่ผู้ดูแล เด็ก | จำนวน 1 ครั้ง | 50,000 | 50,000 | 50,000 | ผู้ดูแลเด็กเล็กมีศักยภาพในการ ดูแลเด็ก | ส่วน การศึกษาฯ |
| 8 | โครงการฝึกอบรมการจัดทำแผนการเรียน การสอนให้กับผู้ดูแลเด็กของศูนย์พัฒนาเด็ก เล็กตำบลเมืองนาท | เพื่อให้ผู้ดูแลเด็กมีความรู้ ความเข้าใจเกี่ยวกับการ จัดทำแผนการเรียนการสอน | จำนวน 1 ครั้ง | 20,000 | 20,000 | 20,000 | ผู้ดูแลเด็กเล็กมีความรู้ความ เข้าใจในการจัดทำแผนการ เรียนการสอน | ส่วน การศึกษาฯ |

6. ยุทธศาสตร์การบริหารจัดการบ้านเมืองที่ดี

แนวทางที่ 2 ส่งเสริมการเพิ่มศักยภาพของบุคลากรและองค์กรให้มีขีดความสามารถในการพัฒนา

| ที่ | โครงการ | วัตถุประสงค์ | เป้าหมาย (ผลผลิตของโครงการ) | งบประมาณและที่มา | | | ผลลัพธ์ที่ คาดว่าจะได้รับ | หน่วยงาน ที่รับผิดชอบ |
|-----|--|---|--------------------------------|------------------|-----------|-----------|---|--------------------------|
| | | | | 2555(บาท) | 2556(บาท) | 2557(บาท) | | |
| 9 | โครงการฝึกอบรมศึกษาดูงานการดำเนินงานศูนย์พัฒนาเด็กเล็กตำบลเมืองนาท | เพื่อพัฒนาศักยภาพบุคลากรของศูนย์พัฒนาเด็กเล็ก | จำนวน 1 ครั้ง | 50,000 | 50,000 | 50,000 | บุคลากรมีศักยภาพในการพัฒนาศูนย์เด็กเล็ก | ส่วนการศึกษาฯ |

6. ยุทธศาสตร์การบริหารจัดการบ้านเมืองที่ดี

แนวทางที่ 3 ส่งเสริมระบบการบริการสู่มาตรฐานสากล (PSO)

| ที่ | โครงการ | วัตถุประสงค์ | เป้าหมาย (ผลผลิตของโครงการ) | งบประมาณและที่มา | | | ผลลัพธ์ที่ คาดว่าจะได้รับ | หน่วยงาน ที่รับผิดชอบ |
|-----|--|--|---|------------------|-----------|-----------|---|--------------------------|
| | | | | 2555(บาท) | 2556(บาท) | 2557(บาท) | | |
| 1 | บำรุง รักษา ซ่อมแซม เครื่องใช้สำนักงาน | เพื่อบำรุง รักษา ซ่อมแซม เครื่องใช้สำนักงานให้ใช้งาน ได้เป็นอย่างดีมีประสิทธิภาพ | บำรุง รักษา ซ่อมแซม เครื่องใช้สำนักงาน ปีละ 2 ครั้ง | 100,000 | 100,000 | 100,000 | มีเครื่องมือปฏิบัติหน้าที่รองรับ การกิจ ร้อยละร้อยละ 80 | สำนักปลัด |
| 2 | ปรับปรุง ซ่อมแซม บำรุง รักษา อาคาร สำนักงานภายใน อบต. เมืองนาท | เพื่อปรับปรุง ซ่อมแซม บำรุง รักษา อาคาร สำนักงานให้มีประสิทธิภาพ ในการใช้งานได้อย่างดี | บำรุง รักษา ซ่อมแซม อาคาร สำนักงาน ห้องน้ำใน ห้องครัว อบต. เมืองนาท | 100,000 | 100,000 | 100,000 | มีอาคารสำนักงานที่มี ประสิทธิภาพร้อยละ 90 | สำนักปลัด |

6. ยุทธศาสตร์การบริหารจัดการบ้านเมืองที่ดี

แนวทางที่ 4 การพัฒนาและจัดระเบียบของชุมชนและสังคม

| ที่ | โครงการ | วัตถุประสงค์ | เป้าหมาย (ผลผลิตของโครงการ) | งบประมาณและที่มา | | | ผลลัพธ์ที่ คาดว่าจะได้รับ | หน่วยงาน ที่รับผิดชอบ |
|-----|--|---|---|------------------|-----------|-----------|---|--------------------------|
| | | | | 2555(บาท) | 2556(บาท) | 2557(บาท) | | |
| 1 | โครงการฝึกอบรมอาสาสมัครป้องกันภัย ฝ่ายพลเรือนประจำตำบลเมืองนาท (อป พร.) | เพื่อให้ประชาชนได้รับความ ปลอดภัยในชีวิตประจำวัน และทรัพย์สิน | อาสาสมัครป้องกันภัยฝ่ายพล เรือน (อปพร.) ประจำตำบล จำนวน 1 ครั้ง | 100,000 | 100,000 | 100,000 | ประชาชนได้รับความปลอดภัยใน ชีวิตประจำวันและทรัพย์สิน ร้อย ละ 80 | สำนักปลัด |
| 2 | โครงการจัดหา วัสดุ อุปกรณ์ ในการ ป้องกันและบรรเทาสาธารณภัยประจำ หมู่บ้าน หมู่ 1-10 | เพื่อเป็นการป้องกันภัยและ ช่วยเหลือผู้ประสบภัยในเขต ตำบลเมืองนาท | จำนวน 10 หมู่บ้าน | 100,000 | 100,000 | 100,000 | ประชาชนมีความปลอดภัยในชีวิต และทรัพย์สิน | สำนักปลัด |
| 3 | โครงการฝึกอบรมและฝึกทบทวน อาสาสมัครป้องกันภัยฝ่ายพลเรือนตำบล เมืองนาท (อปพร.) | เพื่อฝึกอบรมและทบทวน ความรู้ให้กับ สมาชิก อปพร. ในเขตตำบลเมืองนาทให้มี ความพร้อม | อาสาสมัครป้องกันภัยฝ่ายพล เรือนตำบลเมืองนาท (อปพร.) | 100,000 | 100,000 | 100,000 | ประชาชนมีความปลอดภัยในชีวิต และทรัพย์สิน | สำนักปลัด |

การนำแผนพัฒนาสามปีไปสู่การปฏิบัติและการติดตามประเมินผล

การนำแผนพัฒนาสามปีไปสู่การปฏิบัติและการติดตามประเมินผล

6.1 องค์การบริหารส่วนตำบลรับผิดชอบในการติดตามและประเมินผล ซึ่งตามระเบียบกระทรวงมหาดไทยว่าด้วยการจัดทำแผนพัฒนาขององค์กรปกครองส่วนท้องถิ่น พ.ศ. 2548 กำหนดให้มีคณะกรรมการติดตามและประเมินผลแผนพัฒนาท้องถิ่น ซึ่งคณะกรรมการฯ อาจแต่งตั้งคณะอนุกรรมการหรือคณะทำงานขึ้นช่วยในการติดตามและประเมินผลได้ตามความเหมาะสม

6.2 การกำหนดวิธีการติดตามและประเมินผล เป็นการแสดงถึงวิธีการติดตามและประเมินผลโครงการ โดยการกำหนดรูปแบบที่จะใช้ในการติดตามและประเมินผล เพื่อตรวจสอบว่าการดำเนินกิจกรรมตามโครงการ อยู่ภายใต้ระยะเวลา และงบประมาณที่กำหนดไว้หรือไม่ และผลของการดำเนินโครงการ บรรลุวัตถุประสงค์ที่ได้วางไว้หรือไม่ ทั้งนี้ การติดตาม เป็นการตรวจสอบในระหว่างการดำเนินกิจกรรมตามโครงการ ในขณะที่ การประเมิน เป็นการตรวจสอบผลที่เกิดขึ้นจริงเมื่อดำเนินโครงการแล้วเสร็จเปรียบเทียบกับวัตถุประสงค์ที่ตั้งไว้

6.3 การกำหนดช่วงเวลาในการติดตามและประเมินผล คณะกรรมการติดตามและประเมินผลองค์การบริหารส่วนตำบลเมืองนาท ได้กำหนดช่วงเวลาในการติดตามและประเมินผลโครงการ โดยคำนึงถึงความเหมาะสมของแต่ละโครงการ ทั้งนี้ควรกำหนดช่วงเวลาในการติดตามและประเมินผลอย่างโครงการละ 1 ครั้ง และประเมินผลโครงการในภาพรวมอย่างน้อยปีละ 1 ครั้ง แล้วรายงานผลและเสนอความเห็นซึ่งได้จากการติดตามและประเมินผลต่อผู้บริหารท้องถิ่น เพื่อให้ผู้บริหารท้องถิ่นนำเสนอต่อสภาท้องถิ่น คณะกรรมการพัฒนาท้องถิ่น และประกาศผลการติดตามและประเมินผลแผนพัฒนาให้ประชาชนในท้องถิ่นทราบโดยทั่วกันอย่างน้อยปีละ 1 ครั้ง ภายในเดือนธันวาคมของทุกปี

ความสำคัญของการติดตามและประเมินผลแผน

การติดตามถือได้ว่าเป็นเครื่องมือที่จำเป็นในการปรับปรุงประสิทธิภาพของโครงการที่ดำเนินการอยู่โดยที่ “การติดตาม” (Monitoring) หมายถึง กิจกรรมภายในโครงการซึ่งถูกออกแบบมาเพื่อให้ข้อมูลป้อนกลับ (Feedback) เกี่ยวกับการดำเนินงานโครงการ ปัญหาที่กำลังเผชิญอยู่และประสิทธิภาพของวิธีการดำเนินงาน หากไม่มีระบบติดตามของโครงการแล้ว ย่อมส่งผลให้เกิดความ

ล่าช้าในการดำเนินงานให้ลุ่ล่ง ค่าใช้จ่ายโครงการสูงเกินกว่าที่กำหนดไว้ กลุ่มเป้าหมายหลักของโครงการไม่ได้รับประโยชน์หรือได้รับน้อยกว่าที่ควรจะเป็นเกิดปัญหาในการควบคุมคุณภาพของการดำเนินงานเสียเวลาในการตรวจสอบความขัดแย้งในการปฏิบัติงานภายในหน่วยงานหรือระหว่างหน่วยงานกับกลุ่มเป้าหมายที่ได้รับประโยชน์จากโครงการ

ในทางตรงกันข้ามหากโครงการมีระบบติดตามที่ดีแล้ว จะก่อให้เกิดประสิทธิภาพในการใช้ต้นทุน (Cost-effective) ค่าเนนงานด้านต่างๆ เช่น การให้ข้อมูลป้อนกลับเกี่ยวกับการบรรลุเป้าหมายของโครงการต่างๆ การระบุปัญหาที่เกิดขึ้นในโครงการและการเสนอทางแก้ปัญหาคิดตามความสามารถในการเข้าถึงโครงการของกลุ่มเป้าหมาย การติดตามดูประสิทธิภาพในการดำเนินงานส่วนต่างๆ ในโครงการ และการเสนอวิธีการปรับปรุงการดำเนินงาน

โดยส่วนใหญ่แล้วผู้บริหารโครงการมักจะไม่ได้ให้ความสำคัญกับการระบบติดตามโครงการ เนื่องจากว่าเป็นสิ่งที่จะต้องใช้เทคนิคเชิงวิชาการค่อนข้างสูง จึงปล่อยให้เป็นที่ของหน่วยงานระดับสูงกว่าเป็นผู้ดำเนินการ นอกจากนี้ยังเสียค่าใช้จ่ายสูง และก่อให้เกิดความยุ่งยากซับซ้อนในทางปฏิบัติ อย่างไรก็ตามในความเป็นจริงแล้วขึ้นอยู่กับความจำเป็นและทรัพยากรที่มีอยู่ในแต่ละโครงการ เพราะฉะนั้นจะเห็นได้ว่าการวางระบบติดตามไม่จำเป็นที่จะต้องแบกรับภาระต้นทุนที่สูงหรือมีความซับซ้อนแต่อย่างใด บางโครงการมีระบบติดตามที่อาศัยพนักงานชั่วคราวเพียงคนเดียว โดยมีหน้าที่จัดทำรายงานการติดตามประจำไตรมาส หรือในบางโครงการอาศัยพนักงานเต็มเวลาเพียงจำนวนหนึ่งที่มีความเชี่ยวชาญในการทำการศึกษาคิดตาม เพื่อจะเลือกใช้วิธีติดตามที่ก่อให้เกิดประสิทธิภาพในการใช้ต้นทุนสูงสุด

ในส่วนของ “การประเมินผล” นั้น เป็นสิ่งหนึ่งที่สำคัญสำหรับการดำเนินการเช่นเดียวกับการติดตาม เพราะผลที่ได้จากการประเมินจะใช้ในการปรับปรุง แก้ไข การขยายขอบเขตหรือการยุติการดำเนินการซึ่งขึ้นอยู่กับวัตถุประสงค์ของการประเมิน การประเมินผลแผนงานจึงเป็นสิ่งที่บ่งชี้ว่าแผนงานที่กำหนดไว้ได้มีการปฏิบัติหรือไม่ อย่างไร อันเป็นตัวชี้วัดว่าแผนหรือโครงการที่ได้ดำเนินการไปแล้วนั้นให้ผลเป็นอย่างไร นำไปสู่ความสำเร็จตามแผนงานที่กำหนดไว้หรือไม่ อีกทั้งการติดตามและประเมินผลยังเป็นการตรวจสอบดูว่ามีความสอดคล้องกับการใช้ทรัพยากร (งบประมาณ) เพียงใด ซึ่งผลที่ได้จากการติดตามและประเมินผลถือเป็นข้อมูลย้อนกลับ (Feedback) ที่สามารถนำไปใช้ในการปรับปรุงและการตัดสินใจต่อไป นอกจากนี้ การประเมินผลยังถือเป็นกระบวนการตัดสินใจคุณค่าและการตัดสินใจอย่างมีหลักเกณฑ์โดยใช้ข้อมูลที่เก็บรวบรวมอย่างเป็นระบบ มีความเที่ยงตรง เป็นปรนัย เชื่อถือได้

องค์ประกอบของระบบการติดตามและประเมินผล

ระบบของการติดตามและประเมินผลแผนการพัฒนาท้องถิ่นครั้งนี้ ประกอบไปด้วย องค์ประกอบ 3 ส่วนหลัก คือ ส่วนของปัจจัยนำเข้า (Input) ส่วนของกระบวนการติดตาม (Process) และส่วนของการประเมินผลผลลัพธ์ (Output, Goal) ซึ่งสามารถอธิบายรายละเอียดได้ ดังนี้

1. ส่วนปัจจัยนำเข้า (Input) คือ ปัจจัยที่องค์กรปกครองส่วนท้องถิ่นจะต้อง “มี” เพื่อนำเข้าสู่ระบบติดตามและประเมินผลแผนพัฒนาองค์กรปกครองส่วนท้องถิ่น อันได้แก่ แผนยุทธศาสตร์ผู้ประเมิน ผู้ถูกประเมิน และเครื่องมือในการประเมิน ฯลฯ ซึ่งแผนยุทธศาสตร์ของท้องถิ่นที่มีอยู่แล้ว จะถูกส่งเข้าสู่องค์กรบริหารส่วนจังหวัด ซึ่งเป็น หน่วยติดตามและประเมินผล (M&E Unit) เพื่อเป็นการรวบรวมฐานข้อมูลขององค์กรปกครองส่วนท้องถิ่นทั้งจังหวัดไว้โดยบทบาทของ M&E Unit ต่อปัจจัยนำเข้ก็คือ การเป็นผู้วิเคราะห์แผนยุทธศาสตร์ ซึ่งเครื่องมือที่ใช้ในการประเมินแผนยุทธศาสตร์ขององค์กรปกครองส่วนท้องถิ่นโดยตนเองครั้งนี้ ได้แก่ แบบรายงาน แบบที่ 1 แบบช่วยกำกับการจัดทำแผนยุทธศาสตร์ขององค์กรปกครองส่วนท้องถิ่น เป็นการทบทวนว่าการจัดทำแผนได้ใช้กระบวนการครบทุกขั้นตอนหรือ อย่างไร

2. ส่วนของกระบวนการติดตาม (Process) คือ ช่วงของการดำเนินงานตามแผนยุทธศาสตร์ของท้องถิ่น ทั้งในระดับองค์กรบริหารส่วนจังหวัด เทศบาล และองค์กรบริหารส่วนตำบล ซึ่งได้กำหนดเป็นการติดตามรายไตรมาส คือ ไตรมาสที่ 1 (ตุลาคม-ธันวาคม) ไตรมาสที่ 2 (มกราคม-มีนาคม) ไตรมาสที่ 3 (เมษายน-มิถุนายน) ไตรมาสที่ 4 (กรกฎาคม-กันยายน) ในแต่ละปี โดยการติดตามดังกล่าว เป็นการติดตามผลขั้นกลาง (IR หรือ Intermediate Result) ของแผนยุทธศาสตร์ว่าเป็นไปตามแผนยุทธศาสตร์ของท้องถิ่นที่ได้กำหนดไว้หรือไม่ ในรูปแบบของการรายงานเข้าสู่ส่วนกลาง โดยมีองค์กรบริหารส่วนจังหวัด เป็นหน่วยในการประสานแผนท้องถิ่นในระดับจังหวัด ซึ่งในการติดตามในขั้นตอนนี้เป็นช่วยที่ทำให้ทราบว่า แผนยุทธศาสตร์ที่ได้กำหนดไว้ดีหรือไม่ สามารถวัดได้จริงหรือเปล่า นอกจากนี้ การติดตามในทุกช่วงของแผนยังสามารถเป็น “สัญญาณเตือนภัยล่วงหน้า” (Early Warning System) ว่าแผนยุทธศาสตร์ที่ได้กำหนดไว้สามารถไปตามเป้าหมายที่ตั้งไว้ได้หรือไม่ เพื่อให้บุคคลที่เกี่ยวข้องสามารถระดมความคิดในการปรับเปลี่ยนวิธีการดำเนินงานที่จะสามารถนำไปสู่การบรรลุแผนที่กำหนดไว้ได้ ซึ่งการรวบรวมข้อมูลในรูปแบบรายงานสู่ M&E Unit หรือองค์กรบริหารส่วนจังหวัดนี้ โดยการติดตามครั้งนี้ เครื่องมือที่ใช้ในการติดตามผลการดำเนินงาน ได้แก่ แบบรายงานที่ 2 แบบติดตามผลการดำเนินงานขององค์กรปกครองส่วนท้องถิ่น ซึ่งประกอบไปด้วยการติดตามการดำเนินงานของโครงการ และการเปลี่ยนแปลงโครงการ

การติดตามการใช้จ่ายงบประมาณ การติดตามโครงการที่ได้รับเงินอุดหนุนเฉพาะกิจ ตลอดจนปัญหาและอุปสรรคในการดำเนินงาน

3. ส่วนของการประเมินผลลัพธ์ (Output, Goal) เป็นการติดตามผลช่วงสุดท้ายหรืออาจถูกเรียกว่า “การประเมินแผนยุทธศาสตร์” ซึ่งจะแสดงให้เห็นว่าเมื่อสิ้นสุดการดำเนินงานของแผนยุทธศาสตร์ ที่ผ่านมานี้ในแต่ละปี ผลที่เกิดขึ้นเป็นไปตามเป้าหมายที่ได้กำหนดไว้หรือไม่ รวมทั้งจัดทำรายงานผลการติดตามแผนยุทธศาสตร์ไปสู่ M&E Unit ระดับจังหวัด เพื่อเป็นหน่วยในการรวบรวมข้อมูลและวิเคราะห์ข้อมูล เพื่อเป็นประโยชน์สำหรับ บุคลากร หน่วยงาน และองค์กรที่เกี่ยวข้องได้ และเป็นฐานในการพัฒนาแผนยุทธศาสตร์ของท้องถิ่นในแผนต่อไปในอนาคต โดยเครื่องมือที่ใช้ในการประเมินผลลัพธ์ ได้แก่ แบบรายงานแบบที่ 3/1 แบบประเมินผล การดำเนินงานตามแผนยุทธศาสตร์ โดยมีเนื้อหาที่สำคัญในการประเมิน ได้แก่ ความพึงพอใจของผู้ที่เกี่ยวข้องต่อผลการดำเนินงานขององค์กรปกครองส่วนท้องถิ่นในภาพรวม (ผลจากแบบรายงานแบบที่ 3/2) ความพึงพอใจ ของผู้ที่เกี่ยวข้องต่อการดำเนินงานในแต่ละยุทธศาสตร์ และการเปลี่ยนแปลงของชุมชนตามตัวชี้วัดที่เลือก (ผลจากแบบรายงานแบบที่ 3/3)

ความเป็นระบบของการติดตามและประเมินผล

จากองค์ประกอบของระบบติดตามและประเมินผลแผนพัฒนาองค์กรปกครองส่วนท้องถิ่น สามารถแสดงให้เห็นถึงความเป็นระบบ (Systematic) ของรายงานในระบบติดตามและประเมินผลแผนพัฒนาองค์กรปกครองส่วนท้องถิ่น ได้ 2 ระดับใหญ่ คือ ระดับองค์การบริหารส่วนจังหวัด (อบจ.) ซึ่งจะเป็น M&E Unit ระดับจังหวัด และระดับเทศบาล องค์การบริหารส่วนตำบล (อบต.) ซึ่งจะมีหน่วยติดตามและประเมินด้วยตนเอง Self Assesstment Unit เพื่อทำการเก็บรวบรวมข้อมูลและส่งข้อมูลให้กับ M&E Unit ขององค์การบริหารส่วนจังหวัด ทั้งนี้้องค์การบริหารส่วนจังหวัด (อบจ.) จะต้องเป็นบทบาทหลัก 3 บทบาท คือ บทบาทในการเป็นผู้รวบรวมข้อมูลข่าวสาร (Data Base) 2 บทบาทเป็นนักวิเคราะห์โครงการ (Project Analyst) และ 3 บทบาทการเป็นผู้เชื่อมโยงแผนยุทธศาสตร์ (Strategic Linkage)

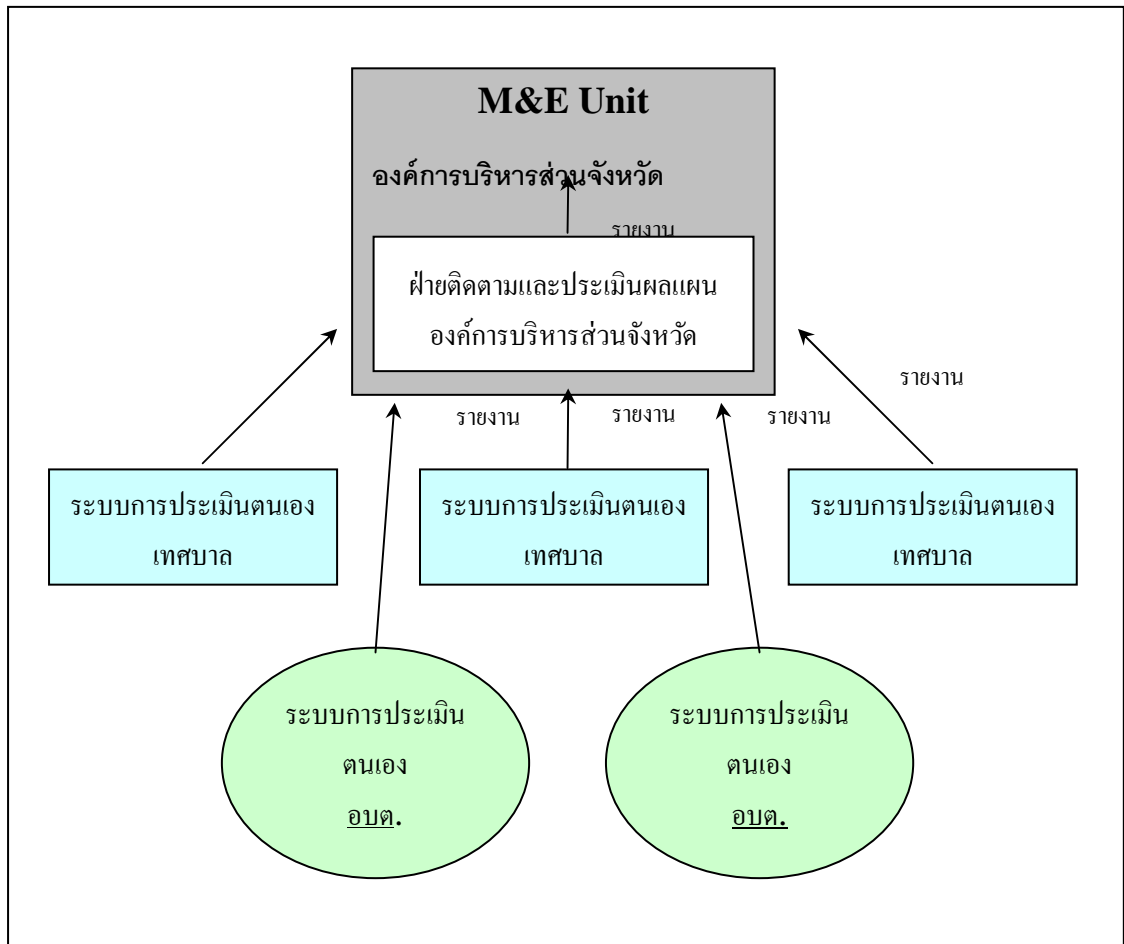

แผนภาพแสดงความเป็นระบบ Systematic ของการรายงาน
ในระบบการติดตามจากท้องถิ่นสู่ M&E Unit ระดับจังหวัด

หน้าที่ของหน่วยติดตามและประเมินผล (M&E Unit)

จะเห็นว่า หน่วยติดตามและประเมินผล หรือ M&E Unit มี 2 ระดับ คือ ระดับบนหรือระดับจังหวัด และระดับล่าง หรือระดับองค์กรปกครองส่วนท้องถิ่น ทั้งนี้หน่วยติดตามและประเมินผลจะมีหน้าที่หลัก ๆ ด้วยกัน 3 ประการ คือ

1. หน้าที่ในการจัดทำฐานข้อมูล (Data Base) ซึ่งเป็นหน้าที่ในการรวบรวมข้อมูลที่เกี่ยวข้องกับการดำเนินงานตามแผนงานต่าง ๆ โดย

- ในระดับล่าง ซึ่งได้แก่ อบต. หน่วยติดตามและประเมินผลควรมีหน้าที่โดยตรงในการเก็บและรวบรวมข้อมูลในเรื่องของการดำเนินงานของโครงการต่าง ๆ และการดำเนินงานตามแผนงานที่ได้มีการระบุเอาไว้ ตามแบบรายงานที่กำหนดแล้วจัดทำเป็นรายงานเพื่อให้องค์กรของ

ตนเองได้รับรู้รับทราบถึงระดับความสำเร็จของแผนงาน เพื่อใช้ประกอบการตัดสินใจในอนาคต นอกจากนั้นหน่วยติดตามและประเมินผล ในระดับนี้ก็ควรจะมีหน้าที่ในการส่งต่อข้อมูลไปยังหน่วยติดตามและประเมินผลในระดับบน เพื่อใช้ประโยชน์ต่อไปด้วย

- **ในระดับบน** คือ อบจ. หน่วยติดตามและประเมินผล จะเป็นผู้เก็บรวบรวมข้อมูลของหน่วยติดตามและประเมินผลในระดับล่างเข้าไว้ด้วยกัน และจัดทำเป็นฐานข้อมูลที่รวมศูนย์ ณ จุด ๆ เดียว นอกจากนั้น ก็ควรจะทำเป็นรายงานข้อมูลในภาพรวมของการดำเนินงานตามแผนงานในระดับจังหวัด เพื่อแจกจ่ายทั้งหน่วยงานภายในและองค์กรปกครองส่วนท้องถิ่นในระดับล่างลงไป เพื่อใช้ประกอบการตัดสินใจในอนาคต

2. หน้าที่ในการวิเคราะห์โครงการและตรวจสอบความถูกต้อง (Project Analysis and Validation) เมื่อได้มีการรวบรวมข้อมูลแล้ว การวิเคราะห์ข้อมูลก็เป็นหน้าที่ต่อมาโดยการวิเคราะห์ข้อมูลนี้ โดย

- **ในระดับล่าง** หน่วยติดตามและประเมินผลจะวิเคราะห์ข้อมูลของตนเองในเรื่องที่เกี่ยวกับการดำเนินงานของโครงการและการดำเนินงานตามแผนงานทิศทางของโครงการว่าได้ดำเนินงานตามแผนงานทิศทางของโครงการว่าได้ดำเนินการไปตามเป้าหมายหรือแผนงานที่ได้ระบุไว้หรือไม่แล้วจัดทำเป็นรายงานเพื่อการรับรู้เป็นการภายใน นอกจากนั้นยังจัดส่งรายงานฉบับดังกล่าวไปยังหน่วยติดตามและประเมินผลในระดับบนด้วย

- **ในระดับบน** หน่วยติดตามและประเมินผลจะมีหน้าที่ในการวิเคราะห์ตนเองและรวบรวมรายงานการวิเคราะห์โครงการจากหน่วยติดตามและประเมินผลในระดับล่าง เพื่อวิเคราะห์ถึงความเชื่อมโยงของแต่ละองค์กรปกครองส่วนท้องถิ่น และวิเคราะห์ถึงการดำเนินงานทั้งหมดในระดับยุทธศาสตร์ภาพรวมทำการตรวจสอบความถูกต้องของข้อมูลและรายงานการวิเคราะห์ของหน่วยติดตามและประเมินผลในระดับล่าง โดยติดตามและประเมินผลในระดับบนควรมีการออกพื้นที่ไปตรวจสอบหรือเลือกตรวจสอบหน่วยติดตามและประเมินในระดับบนควรมีการออกพื้นที่ไปตรวจสอบหรือเลือกตรวจสอบหน่วยติดตามและประเมินในระดับล่างเป็นจุดๆ นอกจากนี้ หน่วยติดตามและประเมินผลยังควรทำหน้าที่เป็นผู้ให้คำแนะนำหน่วยติดตามและประเมินผลในระดับล่างที่อาจจะยังไม่มีความสามารถในการทำหน้าที่ติดตามและประเมินผลที่มีประสิทธิภาพมากนัก

3. หน้าที่ในการเชื่อมโยงกลยุทธ์ (Strategic Linkage) ลักษณะหน้าที่ในส่วนนี้จะเป็นการประสานกันทั้งในระดับล่างและระดับบนจะเกี่ยวข้องกับการประสานงาน และการจัดการประชุมของผู้ที่มีส่วนเกี่ยวข้องในการทำงานเพื่อให้รับรู้ถึงสถานการณ์ และความเป็นไปของโครงการและการดำเนินงานตามแผนงานว่า ควรจะมีการแก้ไขและควรดำเนินการเพิ่มเติมในเรื่องใด นอกจากนั้น หน่วย

ติดตามและประเมินผลยังควรทบทวน งานที่ได้ทำมาในช่วงก่อนหน้าที่โดยการจัดทำในรูปของ รายงานประจำปี

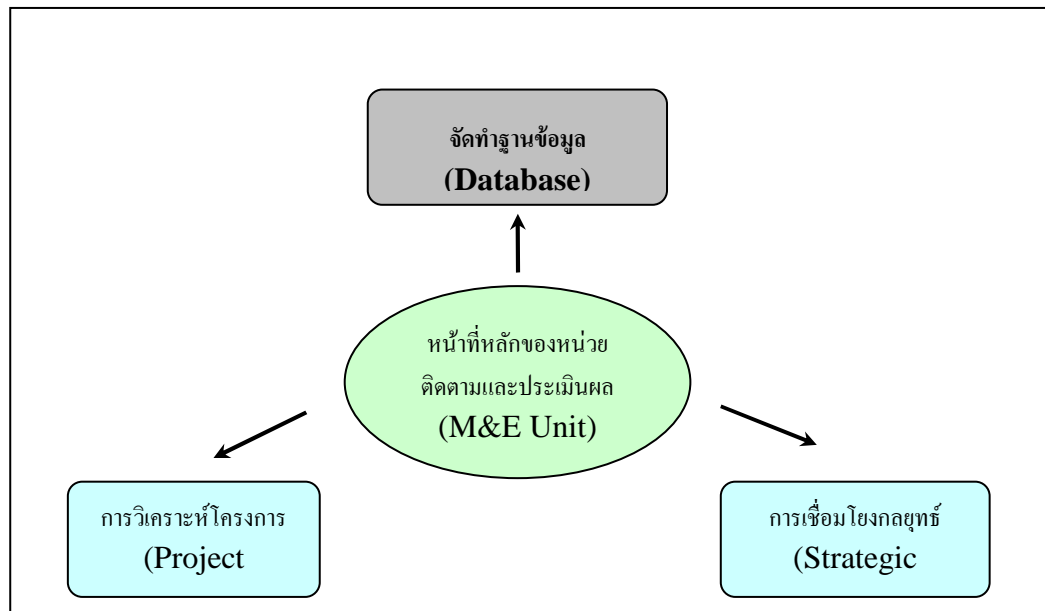

หน้าที่หลักของหน่วยติดตามและประเมินผล

