แผนการดำเนินงาน

ประจำปีงบประมาณ พ.ศ. ๒๕๖๒

องค์การบริหารส่วนตำบลเมืองนาท
อำเภอขามสะแกแสง จังหวัดนครราชสีมา

คำนำ

องค์การบริหารส่วนตำบลเมืองนาท มีภารกิจสำคัญในการพัฒนาท้องถิ่น เพื่อคุณภาพชีวิตของประชาชนในท้องถิ่น และการพัฒนาประเทศโดยส่วนรวม โดยเฉพาะอย่างยิ่งภายใต้รัฐธรรมนูญแห่งราชอาณาจักรไทย พุทธศักราช ๒๕๕๐ ที่สร้างกระบวนการกระจายอำนาจให้แก่องค์ปกครองส่วนท้องถิ่น ดังนั้น องค์การบริหารส่วนตำบลเมืองนาทในฐานะที่มีหน้าที่พัฒนาท้องถิ่นในเขตตำบลเมืองนาท จึงได้ดำเนินการจัดทำแผนการดำเนินงานประจำปี ๒๕๖๒ เพื่อเป็นแนวทางการพัฒนาให้บรรลุตามวัตถุประสงค์และเป้าหมายที่ต้องการตามยุทธศาสตร์แผนการดำเนินงานประจำปี

องค์การบริหารส่วนตำบลเมืองนาท หวังเป็นอย่างยิ่งว่าแผนการดำเนินงาน ประจำปี ๒๕๖๒ จะเป็นแนวทางการพัฒนาท้องถิ่นที่มีประสิทธิภาพ และสนองต่อปัญหาความต้องการของประชาชนในเขตรับผิดชอบขององค์การบริหารส่วนตำบลเมืองนาท

องค์การบริหารส่วนตำบลเมืองนาท

สารบัญ

หน้า

บทที่ ๑ บทนำ

- วัตถุประสงค์ของแผนการดำเนินงาน ๑
- ขั้นตอนการจัดทำแผนการดำเนินงาน ๒
- ระยะเวลาในการจัดทำแผนการดำเนินงาน ๔
- ประโยชน์ของแผนการดำเนินงาน ๕

บทที่ ๒ บัญชีโครงการ / กิจกรรม

- บัญชีสรุปจำนวนโครงการและงบประมาณ ๖
- บัญชีโครงการ/กิจกรรม/งบประมาณแผนดำเนินงานประจำปีงบประมาณ ๒๕๖๒ ๘
- บัญชีครุภัณฑ์ ๓๑

ส่วนที่ ๑
บทนำ

ตามระเบียบกระทรวงมหาดไทย ว่าด้วยการจัดทำแผนพัฒนาขององค์กรปกครองส่วนท้องถิ่น พ.ศ. ๒๕๔๘ กำหนดให้องค์กรปกครองส่วนท้องถิ่น ดำเนินการจัดทำแผนการดำเนินงาน ตามหมวด ๕ ข้อ ๒๖ การจัดทำแผนการดำเนินงานให้ดำเนินการตามระเบียบนี้ โดยมีขั้นตอนดำเนินการ ดังนี้ (๑) คณะกรรมการสนับสนุนการจัดทำแผนพัฒนาท้องถิ่นรวบรวมแผนงานโครงการพัฒนาขององค์กรปกครองส่วนท้องถิ่น หน่วยราชการส่วนกลาง ส่วนภูมิภาค รัฐวิสาหกิจและหน่วยงานอื่นๆ ที่ดำเนินการในพื้นที่ขององค์กรปกครองส่วนท้องถิ่นแล้วจัดทำร่างแผนการดำเนินงานเสนอคณะกรรมการพัฒนาท้องถิ่น (๒) คณะกรรมการพัฒนาท้องถิ่นพิจารณาร่างแผนการดำเนินงาน แล้วเสนอผู้บริหารท้องถิ่นประกาศเป็นแผนการดำเนินงาน ทั้งนี้ ให้ปิดประกาศแผนการดำเนินงานภายในสิบห้าวันนับแต่วันที่ประกาศ เพื่อให้ประชาชนในท้องถิ่นทราบโดยทั่วกันและต้องปิดประกาศไว้อย่างน้อยสามสิบวัน และระเบียบกระทรวงมหาดไทย ว่าด้วยการจัดทำแผนพัฒนาขององค์กรปกครองส่วนท้องถิ่น (ฉบับที่ ๒) พ.ศ. ๒๕๕๙ ข้อ ๑๒ “แผนการดำเนินงานให้จัดทำให้แล้วเสร็จภายในสามสิบวันนับแต่วันที่ประกาศใช้งบประมาณรายจ่ายประจำปี งบประมาณรายจ่ายเพิ่มเติม งบประมาณจากเงินสะสมหรือได้รับแจ้งแผนงานและโครงการจากหน่วยราชการส่วนกลาง ส่วนภูมิภาค รัฐวิสาหกิจหรือหน่วยงานอื่นๆ ที่ต้องดำเนินการในพื้นที่องค์กรปกครองส่วนท้องถิ่นในปีงบประมาณนั้น การขยายเวลาการจัดทำและการแก้ไขแผนการดำเนินงานเป็นอำนาจของผู้บริหารท้องถิ่น”

องค์การบริหารส่วนตำบลเมืองนาท จึงได้ดำเนินการจัดทำแผนการดำเนินงาน ประจำปีงบประมาณ พ.ศ. ๒๕๖๒ ขึ้น เพื่อให้ทราบถึงรายละเอียดแผนงานโครงการพัฒนาและกิจกรรมที่ดำเนินการจริงทั้งหมดในพื้นที่ขององค์กรปกครองส่วนท้องถิ่นประจำปีงบประมาณนั้น และใช้เป็นแนวทางในการดำเนินงานในปีงบประมาณ พ.ศ. ๒๕๖๒ ขององค์การบริหารส่วนตำบลเมืองนาทให้มีความชัดเจนในการปฏิบัติมากขึ้น มีการประสานและบูรณาการการทำงานกับหน่วยงานและการจำแนกรายละเอียดต่างๆ ของแผนงาน/โครงการในแผนการดำเนินงานจะทำให้การติดตามประเมินผลเมื่อสิ้นปีงบประมาณมีความสะดวกมากขึ้น โดยการจัดทำแผนการดำเนินงานขององค์การบริหารส่วนตำบลเมืองนาท ประจำปีงบประมาณ พ.ศ. ๒๕๖๒ มีวัตถุประสงค์ดังนี้

๒. วัตถุประสงค์ของแผนการดำเนินงาน

(๑) เพื่อให้ทราบถึงรายละเอียดแผนงาน โครงการพัฒนาและกิจกรรมที่ดำเนินการจริงทั้งหมดในพื้นที่ขององค์กรปกครองส่วนท้องถิ่นประจำปีงบประมาณ

(๒) เพื่อใช้เป็นแนวทางในการดำเนินงานในปีงบประมาณ พ.ศ. ๒๕๖๒ ขององค์การบริหารส่วนตำบลเมืองนาทให้มีความชัดเจนในการปฏิบัติมากขึ้น

(๓) เพื่อให้มีการประสานและบูรณาการการทำงานกับหน่วยงานและการจำแนกรายละเอียดต่างๆ ของแผนงาน/โครงการในแผนการดำเนินงานจะทำให้การติดตามประเมินผลเมื่อสิ้นปีงบประมาณมีความสะดวกมากขึ้น

ขั้นตอนในการจัดทำแผนการดำเนินงาน

จากระเบียบกระทรวงมหาดไทย ว่าด้วยการจัดทำแผนและประสานแผนพัฒนาขององค์กรปกครองส่วนท้องถิ่น พ.ศ. ๒๕๔๘ (หมวด ๕ ข้อ ๒๖) ได้กำหนดให้องค์กรปกครองส่วนท้องถิ่นจัดทำแผนการดำเนินงาน โดยมีขั้นตอนดังนี้

๑. คณะกรรมการสนับสนุนการจัดทำแผนพัฒนาท้องถิ่นรวบรวมแผนงาน โครงการพัฒนาขององค์กรปกครองส่วนท้องถิ่น หน่วยงานราชการส่วนกลาง ส่วนภูมิภาค รัฐวิสาหกิจและหน่วยงานอื่น ๆ

๒. คณะกรรมการพัฒนาท้องถิ่นพิจารณาร่างแผนการดำเนินงาน แล้วเสนอผู้บริหารท้องถิ่นประกาศเป็นแผนการดำเนินงานทั้งนี้ให้ปิดประกาศแผนการดำเนินงานภายในสิบห้าวันนับแต่วันที่ประกาศเพื่อให้ประชาชนในท้องถิ่นทราบ

ขั้นตอนการจัดทำแผนการดำเนินงานข้างต้นสามารถเขียนเป็นแผนภูมิได้ ดังนี้

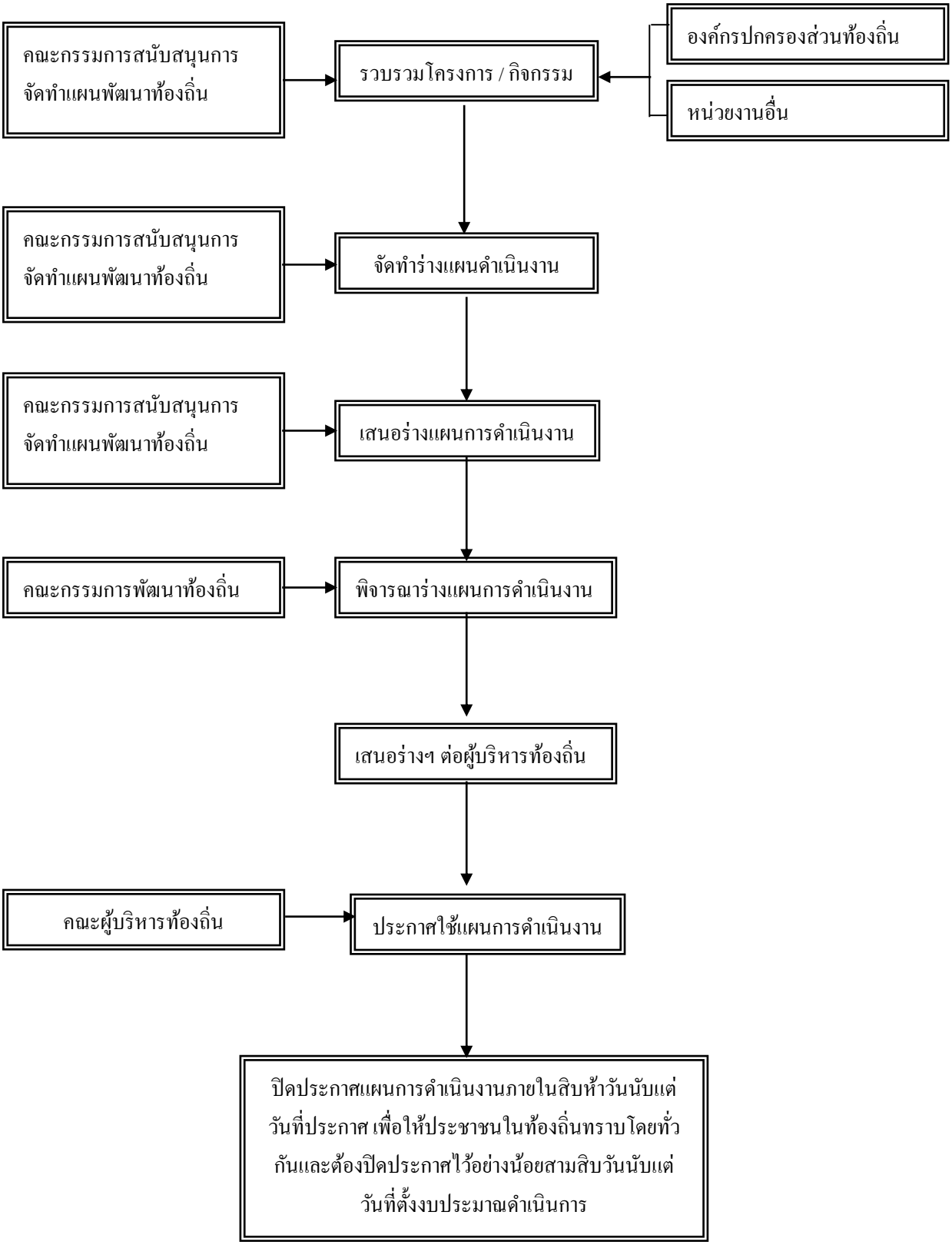

ระยะเวลาในการจัดทำแผนการดำเนินงาน

แผนการดำเนินงานให้จัดทำเสร็จภายในเดือนธันวาคมของทุกปี งบประมาณนั้นหรือภายในสามสิบวันนับแต่วันที่ตั้งงบประมาณดำเนินการหรือได้รับแจ้งแผนงาน/โครงการจากส่วนราชการ ส่วนกลาง ส่วนภูมิภาค รัฐวิสาหกิจหรือหน่วยงานอื่น ๆ ที่ต้องดำเนินการในพื้นที่องค์กรปกครองส่วนท้องถิ่นในปีงบประมาณนั้น

แนวทางในการจัดทำแผนการดำเนินงาน

แผนการดำเนินงานเป็นเครื่องมือสำคัญในการบริหารงานท้องถิ่นเพื่อควบคุมการดำเนินงาน ให้เป็นไปอย่างเหมาะสมและมีประสิทธิภาพ รวมทั้งยังเป็นเครื่องมือในการติดตามการดำเนินงานและการประเมินผล ดังนั้นแผนการดำเนินงานจึงมีแนวทางการจัดทำ ดังนี้

๑. เป็นแผนที่แยกออกมาจากแผนพัฒนาท้องถิ่นสี่ปีและมีลักษณะเป็นแผนการดำเนินงาน (Action plan)

๒. จัดทำหลังจากที่ได้มีการจัดทำงบประมาณรายจ่ายประจำปีแล้ว

๓. แสดงเป้าหมาย รายละเอียดกิจกรรม งบประมาณ ระยะเวลาที่ชัดเจนและแสดงถึงการดำเนินการ

๔. เป็นการรวบรวมข้อมูลจากทุกหน่วยงานที่จะเข้ามาดำเนินการในพื้นที่องค์กรปกครองส่วนท้องถิ่น

ขั้นตอนการจัดทำแผนการดำเนินงาน

ขั้นตอนที่ ๑ การเก็บรวมรวมข้อมูล

คณะกรรมการสนับสนุนการพัฒนาท้องถิ่นเก็บรวบรวมข้อมูลโครงการ/กิจกรรมที่จะมี การดำเนินการจริงในพื้นที่องค์กรปกครองส่วนท้องถิ่น ซึ่งจะมีทั้งโครงการ/กิจกรรมขององค์กรปกครอง ส่วนท้องถิ่นแห่งนั้นเอง และโครงการกิจกรรมที่หน่วยงานอื่นจะเข้ามาดำเนินการในพื้นที่ โดยข้อมูลดังกล่าวอาจตรวจสอบได้จากหน่วยงานในพื้นที่ และตรวจสอบจากแผนการดำเนินงานพัฒนาจังหวัด/อำเภอ/แบบบูรณการ

ขั้นตอนที่ ๒ การจัดทำแผนการดำเนินงาน

คณะกรรมการสนับสนุนการพัฒนาท้องถิ่น จัดทำร่างแผนการดำเนินงานโดยพิจารณา จัดหมวดหมู่ให้สอดคล้องกับยุทธศาสตร์และแนวทางการพัฒนาท้องถิ่นกำหนดไว้ในยุทธศาสตร์การพัฒนาขององค์กรปกครองส่วนท้องถิ่น โดยมีเค้าโครงแผนการดำเนินงาน ๒ ส่วน คือ

ส่วนที่ ๑ บทนำ ประกอบด้วย

- บทนำ
- วัตถุประสงค์ของแผนดำเนินงาน
- ขั้นตอนในการจัดทำแผนดำเนินงาน
- ประโยชน์ของแผนการดำเนินงาน

ส่วนที่ ๒ บัญชีโครงการ / กิจกรรม ประกอบด้วย

- บัญชีสรุปจำนวนโครงการและงบประมาณ (แบบ ผด.๐๑)
- บัญชีโครงการ / กิจการรม / งบประมาณ / ระยะเวลาในการจัดทำแผนการดำเนินงาน (แบบ ผด.๐๒)

ขั้นตอนที่ ๓ การประกาศแผนการดำเนินงาน

คณะกรรมการสนับสนุนการพัฒนาท้องถิ่นนำร่างแผนการดำเนินงานเสนอผู้บริหารท้องถิ่นประกาศใช้ การประกาศใช้แผนการดำเนินงานให้องค์กรปกครองส่วนท้องถิ่นจัดทำประกาศขององค์กรปกครองส่วนท้องถิ่น เรื่อง แผนการดำเนินงาน (องค์กรปกครองส่วนท้องถิ่น/เมืองพัทยา/เทศบาล/องค์การบริหารส่วนตำบล....) ประจำปี เพื่อปิดประกาศโดยเปิดเผยให้สาธารณชนได้รับทราบและสามารถตรวจสอบได้

ประโยชน์ของแผนการดำเนินงาน

๑. แสดงถึงความชัดเจนในการทำแผนยุทธการพัฒนาไปปฏิบัติ
๒. แสดงถึงความสอดคล้องกับงบประมาณรายจ่ายประจำปี
๓. เพื่อความสะดวกในการปฏิบัติตามโครงการต่างๆ
๔. ง่ายต่อการติดตามและประเมินผลการดำเนินงานตามแผน/โครงการ/กิจกรรม ในปีนั้น

แบบ ผด.๐๑

ส่วนที่ ๒

บัญชีโครงการ/กิจกรรม

บัญชีสรุปจำนวนโครงการพัฒนาท้องถิ่นและงบประมาณ

แผนการดำเนินงาน ประจำปีงบประมาณ พ.ศ. ๒๕๖๒

องค์การบริหารส่วนตำบลเมืองนาท อำเภอขามสะแกแสง จังหวัดนครราชสีมา

ยุทธศาสตร์/แนวทางการพัฒนา	จำนวนโครงการที่ดำเนินการ	คิดเป็นร้อยละของโครงการทั้งหมด	จำนวนงบประมาณ	ร้อยละของงบประมาณทั้งหมด	หน่วยงานรับผิดชอบ
๑. ยุทธศาสตร์การพัฒนาด้านเศรษฐกิจ					
๑.๑ แผนงานการเกษตร	๒	๒.๙๐	๖๐,๐๐๐	๐.๑๙	สำนักปลัด อบต.
รวม	**๒**	**๒.๙๐**	**๖๐,๐๐๐**	**๐.๑๙**	
๒. ยุทธศาสตร์ด้านโครงสร้างพื้นฐานและสาธารณูปโภค					
๒.๑ แผนงานเคหะและชุมชน	๑๖	๒๓.๑๙	๑๔,๙๑๖,๒๐๐	๔๖.๘๑	กองช่าง
รวม	**๑๖**	**๒๓.๑๙**	**๑๔,๙๑๖,๒๐๐**	**๔๖.๘๑**	
๓. ยุทธศาสตร์ด้านสังคม					
๓.๑ แผนงานสังคมสงเคราะห์	๓	๔.๓๕	๒๐๐,๐๐๐	๐.๖๓	สำนักปลัด อบต.
๓.๒ แผนงานรักษาความสงบภายใน	๒	๒.๙๐	๒๖๐,๐๐๐	๐.๘๒	สำนักปลัด อบต.
๓.๓ แผนงานสาธารณสุข	๒	๒.๙๐	๕๐,๐๐๐	๐.๑๖	สำนักปลัด อบต.
๓.๔ งบกลาง	๔	๕.๘๐	๑๐,๘๗๒,๐๐๐	๓๔.๑๒	สำนักปลัด อบต.
รวม	**๑๑**	๑๕.๙๔	**๑๑,๓๘๒,๐๐๐**	**๓๕.๗๒**	
๔. ยุทธศาสตร์ด้านการศึกษา					
๔.๑ แผนงานการศึกษา	๑๑	๑๕.๙๔	๒,๔๐๑,๑๐๖	๗.๕๔	กองการศึกษาฯ
รวม	**๑๑**	**๑๕.๙๔**	**๒,๔๐๑,๑๐๖**	**๗.๕๔**	

ยุทธศาสตร์/แนวทางการพัฒนา	จำนวนโครงการที่ดำเนินการ	คิดเป็นร้อยละของโครงการทั้งหมด	จำนวนงบประมาณ	ร้อยละของงบประมาณทั้งหมด	หน่วยงานรับผิดชอบ
๕. ยุทธศาสตร์ด้านการบริหารจัดการทรัพยากรธรรมชาติและสิ่งแวดล้อม					
๕.๑ แผนงานบริหารทั่วไป	๑	๑.๔๕	๕๐,๐๐๐	๐.๑๖	
๕.๒ แผนงานการศึกษา	๑	๑.๔๕	๓๐,๐๐๐	๐.๐๙	สำนักปลัด อบต.
๕.๓ แผนงานเคหะและชุมชน	๑	๑.๔๕	๑๐,๐๐๐	๐.๐๓	กองการศึกษาฯ
๕.๔ แผนงานการเกษตร	๑	๑.๔๕	๓๐,๐๐๐	๐.๐๙	กองช่าง
รวม	**๔**	**๘.๕๐**	**๑๒๐,๐๐๐**	**๐.๓๘**	
๖. ยุทธศาสตร์ด้านการพัฒนาการท่องเที่ยว ศาสนา วัฒนธรรม ประเพณีท้องถิ่นและนันทนาการ					
๖.๑ แผนงานบริหารทั่วไป	๑	๑.๔๕	๒๐,๐๐๐	๐.๐๖	สำนักปลัด อบต.
๖.๒ แผนงานการศาสนา วัฒนธรรม และนันทนาการ	๙	๑๓.๐๔	๕๔๐,๐๐๐	๑.๖๙	กองการศึกษาฯ
รวม	**๑๐**	**๑๔.๔๙**	**๕๖๐,๐๐๐**	**๑.๗๖**	
๗. ยุทธศาสตร์ด้านการพัฒนาสาธารณสุข					
๖.๑ แผนงานสาธารณสุข	**๓**	**๔.๓๕**	**๓๐๕,๐๐๐**	**๐.๙๖**	สำนักปลัด อบต.
๖.๒ งบกลาง	**๑**	**๑.๔๕**	**๑๐๐,๐๐๐**	**๐.๓๑**	สำนักปลัด อบต.
รวม	**๔**	**๕.๘๐**	**๕๐๔,๐๐๐**	**๑.๒๗**	
๘. ยุทธศาสตร์ด้านการบริหารจัดการบ้านเมืองที่ดี					
๘.๑ แผนงานบริหารทั่วไป	**๖**	**๘.๗๐**	**๑,๐๕๐,๐๐๐**	**๓.๓๐**	สำนักปลัด อบต.
๘.๒ แผนงานเคหะและชุมชน	**๑**	**๑.๔๕**	**๘๕๐,๐๐๐**	**๒.๖๗**	**กองช่าง**
๘.๓ แผนงานสร้างความเข้มแข็งของชุมชน	**๔**	**๕.๘๐**	**๑๒๐,๐๐๐**	**๐.๓๘**	สำนักปลัด อบต.
รวม	**๑๑**	**๑๕.๙๔**	**๒,๒๐๒,๐๐๐**	**๖.๓๔**	
รวมทั้งสิ้น	**๖๙**	**๑๐๐**	**๓๑,๘๖๔,๓๐๖**	**๑๐๐**	

แบบ ผด.๐๒

บัญชีจำนวนโครงการพัฒนาท้องถิ่นกิจกรรมงบประมาณ
แผนดำเนินงาน ประจำปีงบประมาณ พ.ศ. ๒๕๖๒
องค์การบริหารส่วนตำบลเมืองนาท อำเภอขามสะแกแสง จังหวัดนครราชสีมา

๑. ยุทธศาสตร์การพัฒนาด้านเศรษฐกิจ

๑.๑ แผนงานการเกษตร

ลำดับที่	โครงการ	รายละเอียดของโครงการที่เกิดขึ้นจากโครงการ	งบประมาณ (บาท)	สถานที่ดำเนินการ	หน่วยงานที่รับผิดชอบหลัก	พ.ศ. ๒๕๖๑			พ.ศ. ๒๕๖๒								
						ต.ค.	พ.ย.	ธ.ค.	ม.ค.	ก.พ.	มี.ค.	เม.ย.	พ.ค.	มิ.ย.	ก.ค.	ส.ค.	ก.ย.
๑.	โครงการฝึกอบรมส่งเสริมอาชีพ	เพื่อจ่ายเป็นค่าดำเนินโครงการฝึกอบรมส่งเสริมกลุ่มอาชีพระยะสั้นในเขตตำบลเมืองนาท	๓๐,๐๐๐	ตำบลเมืองนาท	สำนักงานปลัด อบต.								↔	↔	↔		
๒	โครงการอนุรักษ์พันธุกรรมพืชอันเนื่องมาจากพระราชดำริสมเด็จพระเทพรัตนราชสุดาฯ สยามบรมราชกุมารี	เพื่อสนับสนุนการจัดทำโครงการอนุรักษ์พันธุกรรมพืชอันเนื่องมาจากพระราชดำริสมเด็จพระเทพรัตนราชสุดาฯ สยามบรมราชกุมารี (อพ.สธ.)	๓๐,๐๐๐	ตำบลเมืองนาท	สำนักงานปลัด อบต.							↔					
รวม ๒ โครงการ งบประมาณ			๖๐,๐๐๐														

๒. ยุทธศาสตร์การพัฒนาด้านโครงสร้างพื้นฐานและสาธารณูปโภค

๒.๑ แผนงานเคหะและชุมชน

ลำดับที่	โครงการ	รายละเอียดของโครงการที่เกิดขึ้นจากโครงการ	งบประมาณ (บาท)	สถานที่ดำเนินการ	หน่วยงานที่รับผิดชอบหลัก	พ.ศ. ๒๕๖๑			พ.ศ. ๒๕๖๒								
						ต.ค.	พ.ย.	ธ.ค.	ม.ค.	ก.พ.	มี.ค.	เม.ย.	พ.ค.	มิ.ย.	ก.ค.	ส.ค.	ก.ย.
๑.	โครงการก่อสร้างถนนคอนกรีตเสริมเหล็ก บ้านเหนือ หมู่ที่ ๑ สายเรียบคลองอีสานเขียว (จากศาลตาปู่ถึงฝาย)	เพื่อจ่ายเป็นค่าก่อสร้างถนนคอนกรีตเสริมเหล็กบ้านเหนือ หมู่ที่ ๑ สายเรียบคลองอีสานเขียว (จากศาลตาปู่ถึงฝาย) ขนาดผิวจราจร กว้าง ๔.๐๐ เมตร ยาว ๗๐.๐๐ เมตร หนา ๐.๑๕ เมตร พร้อมทางเชื่อม (หูช้าง) พื้นที่รวมไม่น้อยกว่า ๒๘๔.๕๐ ตารางเมตร (ตามแบบ มน.เลขที่ ๑/๒๕๖๑)	๑๘๔,๐๐๐	บ้านเหนือ หมู่ที่ ๑	กองช่าง							←	→	→	→	
๒.	โครงการก่อสร้างถนนคอนกรีตเสริมเหล็ก บ้านเมืองนาท หมู่ที่ ๒ สายสุดเขตเทศบาลหนองหัวฟานถึงบ้านนางเปรียว บุญกลาง	เพื่อจ่ายเป็นค่าก่อสร้างถนนคอนกรีตเสริมเหล็ก ขนาดผิวจราจรกว้าง ๔.๐๐ เมตร ยาว ๕๕.๐๐ เมตร หนา ๐.๑๕ เมตร หรือพื้นที่ไม่น้อยกว่า ๒๒๐.๐๐ ตารางเมตร (ตามแบบ มน. เลขที่ ๒/๒๕๖๑)	๑๔๒,๐๐๐	บ้านเมืองนาท หมู่ที่ ๒	กองช่าง							←	→	→	→	

ลำดับที่	โครงการ	รายละเอียดของโครงการที่เกิดขึ้นจากโครงการ	งบประมาณ (บาท)	สถานที่ดำเนินการ	หน่วยงานที่รับผิดชอบหลัก	พ.ศ. ๒๕๖๑			พ.ศ. ๒๕๖๒								
						ต.ค.	พ.ย.	ธ.ค.	ม.ค.	ก.พ.	มี.ค.	เม.ย.	พ.ค.	มิ.ย.	ก.ค.	ส.ค.	ก.ย.
๓.	โครงการก่อสร้างถนนคอนกรีตเสริมเหล็ก บ้านทัพรั้ง หมู่ที่ ๓ สายบ้านนายสิทธิศักดิ์ ถนอมวงศ์ วัฒนะถึงทางร่วมบ้านเหนือ)	เพื่อจ่ายเป็นค่าก่อสร้างถนนคอนกรีตเสริมเหล็ก ขนาดผิวจราจรกว้าง ๔.๐๐ เมตร ยาว ๖๔.๐๐ เมตร พร้อมทางเชื่อม (หูช้าง) พื้นที่รวมไม่น้อยกว่า ๒๖๖.๕๐ ตารางเมตร (ตามแบบ มน.เลขที่ ๓/๒๕๖๑)	๑๗๒,๐๐๐	บ้านทัพรั้ง หมู่ที่ ๓	กองช่าง							↔	↔	↔	↔	
๔.	โครงการก่อสร้างถนนคอนกรีตเสริมเหล็ก บ้านหนองโพธิ์ หมู่ที่ ๔ สายบ้านนายคมสันต์ จงท่องกลางถึงบ้านนางจำรัส กล้ำกลาง	เพื่อจ่ายเป็นค่าก่อสร้างถนนคอนกรีตเสริมเหล็ก ขนาดผิวจราจร กว้าง ๔.๐๐ เมตร ยาว ๖๑.๐๐ เมตร หนา ๐.๑๕ เมตร พร้อมทางเชื่อม (หูช้าง) พื้นที่รวมไม่น้อยกว่า ๒๔๗.๕๐ ตารางเมตร (ตามแบบ มน.เลขที่ ๔/๒๕๖๑)	๑๖๐,๐๐๐	บ้านหนองโพธิ์ หมู่ ๔	กองช่าง							↔	↔	↔	↔	

ลำดับที่	โครงการ	รายละเอียดของโครงการที่เกิดขึ้นจากโครงการ	งบประมาณ (บาท)	สถานที่ดำเนินการ	หน่วยงานที่รับผิดชอบหลัก	พ.ศ. ๒๕๖๑			พ.ศ. ๒๕๖๒								
						ต.ค.	พ.ย.	ธ.ค.	ม.ค.	ก.พ.	มี.ค.	เม.ย.	พ.ค.	มิ.ย.	ก.ค.	ส.ค.	ก.ย.
๕	โครงการก่อสร้างถนนคอนกรีตเสริมเหล็ก บ้านห้วย หมู่ที่ ๕ ซอยบ้านนายจำปา จงแจ้งกลาง	เพื่อจ่ายเป็นค่าก่อสร้างถนนคอนกรีตเสริมเหล็ก ขนาดผิวจราจรกว้าง ๔.๐๐ เมตร ยาว ๖๒.๐๐ เมตร หนา ๐.๑๕ เมตร หรือพื้นที่ไม่น้อยกว่า ๒๔๘.๐๐ ตารางเมตร (ตามแบบ มน.เลขที่ ๕/๒๕๖๑)	๑๖๐,๐๐๐	บ้านห้วย หมู่ที่ ๕	กองช่าง							↔					
๖.	โครงการก่อสร้างถนนหินคลุก บ้านเสมา หมู่ที่ ๖ สายหนองผักแว่น จากนากำนันประจักษ์ ถึงนานายปลอด กลิ่นทัพ	เพื่อจ่ายเป็นค่าก่อสร้างถนนหินคลุก ขนาดผิวจราจรกว้าง ๕.๐๐ เมตร ยาว ๑๙๐ เมตร หนา ๐.๑๕ เมตร พื้นที่ไม่น้อยกว่า ๙๕๐ ตารางเมตร (ตามแบบ มน. ๖/๒๕๖๑)	๑๘๑,๐๐๐	บ้านเสมา หมู่ที่ ๖	กองช่าง							↔					
๗.	โครงการก่อสร้างถนนคอนกรีตเสริมเหล็ก บ้านหนองไร่ หมู่ที่ ๗ สายจากศาลากลางบ้าน ถึงบ้านนางบัวผัน ด้อมกลาง	เพื่อจ่ายเป็นค่าก่อสร้างถนนคอนกรีตเสริมเหล็ก ขนาดผิวจราจรกว้าง ๔.๐๐ เมตร ยาว ๗๐.๐๐ เมตร หนา ๐.๑๕ เมตร หรือพื้นที่ไม่น้อยกว่า ๒๘๐.๐๐ ตารางเมตร (ตามแบบ มน.๗/๒๕๖๑)	๑๘๑,๐๐๐	บ้านหนองไร่ หมู่ที่ ๗	กองช่าง							↔					

ลำดับที่	โครงการ	รายละเอียดของโครงการที่เกิดขึ้นจากโครงการ	งบประมาณ (บาท)	สถานที่ดำเนินการ	หน่วยงานที่รับผิดชอบหลัก	พ.ศ. ๒๕๖๑			พ.ศ. ๒๕๖๒								
						ต.ค.	พ.ย.	ธ.ค.	ม.ค.	ก.พ.	มี.ค.	เม.ย.	พ.ค.	มิ.ย.	ก.ค.	ส.ค.	ก.ย.
๘.	โครงการก่อสร้างถนนหินคลุกบ้านโนนพฤกษ์ หมู่ที่ ๘ สายหน้าบ้านนางลี จงโปร่งกลาง ถึงบ้านนางเกิด หวังเจือกลาง	เพื่อจ่ายเป็นค่าก่อสร้างถนนหินคลุก ขนาดผิวจราจรกว้าง ๓.๐๐ เมตร ยาว ๕๐.๐๐ เมตร หนา ๐.๑๕ เมตร หรือพื้นที่ไม่น้อยกว่า ๑๕๐.๐๐ ตารางเมตร (ตามแบบ มน.๘/๒๕๖๑)	๒๘,๐๐๐	บ้านโนนพฤกษ์ หมู่ที่ ๘	กองช่าง							←	—	—	—	→	
๙.	โครงการก่อสร้างถนนคอนกรีตเสริมเหล็ก บ้านโนนข้าวตาก หมู่ที่ ๙ สายบ้านโนนข้าวตากถึงบ้านดอนน้อย	เพื่อจ่ายเป็นค่าก่อสร้างถนนคอนกรีตเสริมเหล็ก ขนาดผิวจราจรกว้าง ๕.๐๐ เมตร ยาว ๔๖.๐๐ เมตร หนา ๐.๑๕ เมตร หรือพื้นที่ไม่น้อยกว่า ๒๓๐.๐๐ ตารางเมตร (ตามแบบ มน.เลขที่ ๙/๒๕๖๑)	๑๕๒,๐๐๐	บ้านโนนข้าวตาก หมู่ที่ ๙	กองช่าง							←	—	—	—	→	
๑๐.	โครงการก่อสร้างถนนคอนกรีตเสริมเหล็ก บ้านดอน ตลุงหว้า หมู่ที่ ๑๐ สายบ้านดอนตลุงหว้าถึงบ้านโนนงิ้ว	เพื่อจ่ายเป็นค่าก่อสร้างถนนคอนกรีตเสริมเหล็ก ขนาดผิวจราจรกว้าง ๕.๐๐ เมตร ยาว ๔๖.๐๐ เมตร หนา ๐.๑๕ เมตร หรือพื้นที่ไม่น้อยกว่า ๒๓๐ ตารางเมตร (ตามแบบ มน.๑๐/๒๕๖๑)	๑๕๒,๐๐๐	บ้านดอนตลุงหว้า หมู่ที่ ๑๐	กองช่าง							←	—	—	—	→	

ลำดับที่	โครงการ	รายละเอียดของโครงการที่เกิดขึ้นจากโครงการ	งบประมาณ (บาท)	สถานที่ดำเนินการ	หน่วยงานที่รับผิดชอบหลัก	พ.ศ. ๒๕๖๑			พ.ศ. ๒๕๖๒								
						ต.ค.	พ.ย.	ธ.ค.	ม.ค.	ก.พ.	มี.ค.	เม.ย.	พ.ค.	มิ.ย.	ก.ค.	ส.ค.	ก.ย.
๑๑	อุดหนุนการขยายเขตไฟฟ้าให้กับการไฟฟ้าส่วนภูมิภาคอำเภอโนนสูง จังหวัดนครราชสีมา	เพื่อจ่ายเป็นค่าอุดหนุนให้แก่การไฟฟ้าส่วนภูมิภาคอำเภอโนนสูง ในการขยายเขตไฟฟ้า และไฟแสงสว่างภายในตำบลเมืองนาท	๑๐๐,๐๐๐	ในเขตตำบลเมืองนาท	กองช่าง			←	→	→	→	→	→	→	→	→	→
๑๒	โครงการซ่อมแซมถนนที่ชำรุดภายในตำบลเมืองนาท	เพื่อจ่ายเป็นค่าซ่อมแซมถนนที่ชำรุดเสียหายภายในตำบลเมืองนาท	๑๐๐,๐๐๐	ตำบลเมืองนาท	กองช่าง	←	→	→	→	→	→	→	→	→	→	→	→
๑๓	โครงการซ่อมแซมโคมไฟฟ้าสาธารณะ	เพื่อจ่ายเป็นค่าวัสดุซ่อมแซมโคมไฟฟ้าและไฟฟ้าแสงสว่างประจำหมู่บ้านหรือที่อยู่ในความดูแลของ อบต.	๕๐,๐๐๐	ตำบลเมืองนาท	กองช่าง	←	→	→	→	→	→	→	→	→	→	→	→
๑๔	ก่อสร้างระบบประปาหมู่บ้าน (แบบผิวดินขนาดกลาง) บ้านทัพรั้ง หมู่ที่ ๓	เพื่อก่อสร้างระบบประปาหมู่บ้าน (แบบผิวดินขนาดใหญ่)	๒,๖๗๑,๐๐๐	บ้านทัพรั้ง หมู่ที่ ๓	กองช่าง	←	→	→									
๑๕	ก่อสร้างระบบประปาหมู่บ้าน (แบบผิวดินขนาดกลาง) บ้านห้วย หมู่ที่ ๕	เพื่อก่อสร้างระบบประปาหมู่บ้าน (แบบผิวดินขนาดใหญ่)	๒,๖๕๓,๒๐๐	บ้านห้วย หมู่ที่ ๕	กองช่าง	←	→	→									

ลำดับที่	โครงการ	รายละเอียดของโครงการที่เกิดขึ้นจากโครงการ	งบประมาณ (บาท)	สถานที่ดำเนินการ	หน่วยงานที่รับผิดชอบหลัก	พ.ศ. ๒๕๖๑			พ.ศ. ๒๕๖๒								
						ต.ค.	พ.ย.	ธ.ค.	ม.ค.	ก.พ.	มี.ค.	เม.ย.	พ.ค.	มิ.ย.	ก.ค.	ส.ค.	ก.ย.
๑๖	ซ่อมสร้างผิวทางเคปซีลเป็นแอสฟัลท์ติกคอนกรีต ทางหลวงท้องถิ่น นม.ถ. ๒๔๙-๐๕ สายบ้านห้วย หมู่ที่ ๕ – บ้านหนองโพธิ์ ตำบลเมืองนาท	เป็นซ่อมสร้างผิวทางเคปซีลเป็นแอสฟัลท์ติก	๗,๘๓๐,๐๐๐	ตำบลเมืองนาท	กองช่าง	←	—	→	—	—	—	—	—	—	—	—	—
รวม ๑๖ โครงการ งบประมาณ			๑๔,๙๑๖,๒๐๐														

๓. ยุทธศาสตร์การพัฒนาด้านสังคม

๓.๑ แผนงานสังคมสงเคราะห์

ลำดับที่	โครงการ	รายละเอียดของโครงการที่เกิดขึ้นจากโครงการ	งบประมาณ (บาท)	สถานที่ดำเนินการ	หน่วยงานที่รับผิดชอบหลัก	พ.ศ. ๒๕๖๑			พ.ศ. ๒๕๖๒								
						ต.ค.	พ.ย.	ธ.ค.	ม.ค.	ก.พ.	มี.ค.	เม.ย.	พ.ค.	มิ.ย.	ก.ค.	ส.ค.	ก.ย.
๑.	โครงการจัดหาผ้าห่มกันหนาว	เพื่อจ่ายเป็นค่าจัดหาผ้าห่มเสื้อกันหนาวให้กับราษฎรที่มีฐานะยากจน ผู้พิการ เด็กและคนชรา	๕๐,๐๐๐	ตำบลเมืองนาท	สำนักงานปลัด อบต.			↔	→								
๒.	โครงการพัฒนาคุณภาพชีวิตผู้สูงอายุภายในตำบลเมืองนาท	เพื่อจ่ายเป็นค่าจัดทำโครงการโครงการพัฒนาคุณภาพชีวิตผู้สูงอายุภายในตำบลเมืองนาท	๕๐,๐๐๐	ตำบลเมืองนาท	สำนักงานปลัด อบต.								↔	→			

ลำดับที่	โครงการ	รายละเอียดของโครงการที่เกิดขึ้นจากโครงการ	งบประมาณ (บาท)	สถานที่ดำเนินการ	หน่วยงานที่รับผิดชอบหลัก	พ.ศ. ๒๕๖๑			พ.ศ. ๒๕๖๒								
						ต.ค.	พ.ย.	ธ.ค.	ม.ค.	ก.พ.	มี.ค.	เม.ย.	พ.ค.	มิ.ย.	ก.ค.	ส.ค.	ก.ย.
๓.	โครงการก่อสร้างและซ่อมแซมที่อยู่อาศัยให้กับประชาชนผู้ยากไร้และผู้ด้อยโอกาส	เพื่อจ่ายเป็นค่าจัดทำโครงการก่อสร้างและซ่อมแซมที่อยู่อาศัยให้กับประชาชนผู้ยากไร้และผู้ด้อยโอกาส	๑๐๐,๐๐๐	ตำบลเมืองนาท	สำนักงานปลัด อบต.				←	—	—	—	—	—	—	—	→
รวม ๓ โครงการ งบประมาณ			๒๐๐,๐๐๐														

๓. ยุทธศาสตร์การพัฒนาด้านสังคม

๓.๒ แผนงานรักษาความสงบภายใน

ลำดับที่	โครงการ	รายละเอียดของโครงการที่เกิดขึ้นจากโครงการ	งบประมาณ (บาท)	สถานที่ดำเนินการ	หน่วยงานที่รับผิดชอบหลัก	พ.ศ. ๒๕๖๑			พ.ศ. ๒๕๖๒								
						ต.ค.	พ.ย.	ธ.ค.	ม.ค.	ก.พ.	มี.ค.	เม.ย.	พ.ค.	มิ.ย.	ก.ค.	ส.ค.	ก.ย.
๑.	โครงการอำนวยความสะดวกช่วยเหลือประชาชนและลดอุบัติเหตุช่วงเทศกาล	เป็นค่าใช้จ่ายในโครงการอำนวยความสะดวกช่วยเหลือประชาชนและลดอุบัติเหตุช่วงเทศกาลต่าง ๆ	๖๐,๐๐๐	ตำบลเมืองนาท	สำนักงานปลัด อบต.			↔	↔			↔					
๒.	โครงการฝึกทบทวนอาสาสมัครป้องกันภัยฝ่ายพลเรือน (อปพร.)	เป็นค่าใช้จ่ายในการจัดฝึกอบรมอาสาสมัครป้องกันภัยฝ่ายพลเรือน	๒๐๐,๐๐๐	ตำบลเมืองนาท	สำนักงานปลัด อบต.			←	—	—	—	—	—	—	—	→	
รวม ๒ โครงการ งบประมาณ			๒๖๐,๐๐๐														

๓. ยุทธศาสตร์การพัฒนาด้านสังคม

๓.๓ แผนงานสาธารณสุข

ลำดับที่	โครงการ	รายละเอียดของโครงการที่เกิดขึ้นจากโครงการ	งบประมาณ (บาท)	สถานที่ดำเนินการ	หน่วยงานที่รับผิดชอบหลัก	พ.ศ. ๒๕๖๑			พ.ศ. ๒๕๖๒								
						ต.ค.	พ.ย.	ธ.ค.	ม.ค.	ก.พ.	มี.ค.	เม.ย.	พ.ค.	มิ.ย.	ก.ค.	ส.ค.	ก.ย.
๑.	โครงการป้องกันและแก้ไขปัญหายาเสพติด	เพื่อเป็นค่าใช้จ่ายในการจัดทำโครงการป้องกันและแก้ไขปัญหายาเสพติด	๒๕,๐๐๐	ตำบลเมืองนาท	สำนักงานปลัด อบต.				←	—	—	—	—	—	—	→	
๒.	โครงการฝึกอบรมอาชีพบำบัดรักษา ฟื้นฟู ผู้เสพ ผู้ติดยาเสพติดในตำบลเมืองนาท	เพื่อจัดฝึกอบรมอาชีพให้กับผู้ติดยาเสพติด	๒๕,๐๐๐	ตำบลเมืองนาท	สำนักงานปลัด อบต.				←	—	—	—	—	—	—	→	
รวม ๒ โครงการ งบประมาณ			๕๐,๐๐๐														

๓. ยุทธศาสตร์การพัฒนาด้านสังคม

๓.๔ งบกลาง

ลำดับที่	โครงการ	รายละเอียดของโครงการที่เกิดขึ้นจากโครงการ	งบประมาณ (บาท)	สถานที่ดำเนินการ	หน่วยงานที่รับผิดชอบหลัก	พ.ศ. ๒๕๖๑			พ.ศ. ๒๕๖๒								
						ต.ค.	พ.ย.	ธ.ค.	ม.ค.	ก.พ.	มี.ค.	เม.ย.	พ.ค.	มิ.ย.	ก.ค.	ส.ค.	ก.ย.
๑.	โครงการป้องกันและบรรเทาสาธารณภัยและประชาชนที่ได้รับความเดือนร้อนจากสาธารณภัยต่าง ๆ	เพื่อป้องกันและบรรเทาสาธารณภัยและความเดือนร้อนของประชาชนที่ไม่สามารถคาดการณ์ได้ล่วงหน้า	๒๕๐,๐๐๐	ตำบลเมืองนาท	สำนักงานปลัด อบต.	←	—	—	—	—	—	—	—	—	—	—	→
๒.	โครงการสงเคราะห์คนพิการและผู้ด้อยโอกาส หมู่ ๑- หมู่ ๑๐	เพื่อสงเคราะห์เบี้ยยังชีพคนพิการ	๓,๘๔๐,๐๐๐	ตำบลเมืองนาท	สำนักงานปลัด อบต.	←	—	—	—	—	—	—	—	—	—	—	→

ลำดับที่	โครงการ	รายละเอียดของโครงการที่เกิดขึ้นจากโครงการ	งบประมาณ (บาท)	สถานที่ดำเนินการ	หน่วยงานที่รับผิดชอบหลัก	พ.ศ. ๒๕๖๑			พ.ศ. ๒๕๖๒								
						ต.ค.	พ.ย.	ธ.ค.	ม.ค.	ก.พ.	มี.ค.	เม.ย.	พ.ค.	มิ.ย.	ก.ค.	ส.ค.	ก.ย.
๓.	โครงการสงเคราะห์เบี้ยยังชีพผู้สูงอายุ หมู่ ๑ – หมู่ ๑๐	เพื่อสงเคราะห์เบี้ยยังชีพผู้สูงอายุ	๖,๗๒๗,๒๐๐	ตำบลเมืองนาท	สำนักงานปลัด อบต.	←											→
๔.	โครงการจ่ายเงินสงเคราะห์เบี้ยยังชีพผู้ป่วยเอดส์	สงเคราะห์เบี้ยยังชีพผู้ป่วยเอดส์	๖๐,๐๐๐	ตำบลเมืองนาท	สำนักงานปลัด อบต.	←											→
รวม ๔ โครงการ งบประมาณ			๑๐,๘๗๒,๐๐๐														

๔. ยุทธศาสตร์การพัฒนาด้านการศึกษา

๔.๑ แผนงานการศึกษา

ลำดับที่	โครงการ	รายละเอียดของโครงการที่เกิดขึ้นจากโครงการ	งบประมาณ (บาท)	สถานที่ดำเนินการ	หน่วยงานที่รับผิดชอบหลัก	พ.ศ. ๒๕๖๑			พ.ศ. ๒๕๖๒								
						ต.ค.	พ.ย.	ธ.ค.	ม.ค.	ก.พ.	มี.ค.	เม.ย.	พ.ค.	มิ.ย.	ก.ค.	ส.ค.	ก.ย.
๑.	การจัดกิจกรรมของศูนย์พัฒนาเด็กเล็ก อบต.เมืองนาท	เพื่อจ่ายเป็นค่าจัดกิจกรรมของศูนย์พัฒนาเด็กเล็ก เช่น กิจกรรมวันแม่แห่งชาติ วันพ่อแห่งชาติ กิจกรรมประเพณีวันสำคัญต่าง ๆ ทางศาสนาและกิจกรรมศึกษาแหล่งเรียนรู้นอกสถานที่	๒๐,๐๐๐	ศูนย์พัฒนาเด็กเล็กตำบลเมืองนาท	กองการศึกษาฯ	←											→
๒.	โครงการสนับสนุนค่าใช้จ่ายการบริหารสถานศึกษาเงินอุดหนุนสำหรับสนับสนุนอาหารกลางวันสำหรับศูนย์พัฒนาเด็กเล็กตำบลเมืองนาท	เพื่อจ่ายเป็นค่าอาหารกลางวันสำหรับศูนย์พัฒนาเด็กเล็ก จำนวน ๔๕ คน ๆ ละ ๒๐ บาท จำนวน ๒๔๕ วัน	๒๒๐,๕๐๐	ศูนย์พัฒนาเด็กเล็กตำบลเมืองนาท	กองการศึกษาฯ	←											→

ลำดับที่	โครงการ	รายละเอียดของโครงการที่เกิดขึ้นจากโครงการ	งบประมาณ (บาท)	สถานที่ดำเนินการ	หน่วยงานที่รับผิดชอบหลัก	พ.ศ. ๒๕๖๑			พ.ศ. ๒๕๖๒								
						ต.ค.	พ.ย.	ธ.ค.	ม.ค.	ก.พ.	มี.ค.	เม.ย.	พ.ค.	มิ.ย.	ก.ค.	ส.ค.	ก.ย.
๓.	โครงการสนับสนุนค่าใช้จ่ายการบริหารสถานศึกษาเงินอุดหนุนสำหรับสนับสนุนค่าจัดการเรียนการสอน ของศูนย์พัฒนาเด็กเล็กองค์การบริหารส่วนตำบลเมืองนาท (รายหัว)	เพื่อจ่ายเป็นค่าใช้จ่ายโครงการสนับสนุนค่าใช้จ่ายการบริหารสถานศึกษา ค่าจัดการเรียนการสอน (รายหัว)สำหรับเด็กปฐมวัย (อายุ ๒-๕ ปี) ของศูนย์พัฒนาเด็กเล็กองค์การบริหารส่วนตำบลเมืองนาท จำนวน ๒๖ คน ๆ ละ ๑,๗๐๐ บาท	๔๔,๒๐๐	ศูนย์พัฒนาเด็กเล็กตำบลเมืองนาท	กองการศึกษาฯ	←	—	→	—	—	—	—	—	—	—	—	—
๔.	โครงการสนับสนุนค่าใช้จ่ายการบริหารสถานศึกษาเงินอุดหนุนสำหรับสนับสนุนค่าใช้จ่ายในการจัดการศึกษาสำหรับศูนย์พัฒนาเด็กเล็กองค์การบริหารส่วนตำบลเมืองนาท	เพื่อจ่ายเป็นค่าใช้จ่ายในการจัดการศึกษาสำหรับศูนย์พัฒนาเด็กเล็กองค์การบริหารส่วนตำบลเมืองนาท สำหรับเด็กปฐมวัย (อายุ ๓-๕ ปี) โดยเป็นค่าหนังสือเรียน ค่าอุปกรณ์การเรียน ค่าเครื่องแบบนักเรียน	๒๘,๒๕๐			←	—	→	—	—	—	—	—	—	—	—	—
๕.	โครงการศึกษาเรียนรู้นอกสถานที่ของศูนย์พัฒนาเด็กเล็กองค์การบริหารส่วนตำบลเมืองนาท	เพื่อจ่ายเป็นค่าใช้จ่ายในโครงการศึกษาเรียนรู้นอกสถานที่ของศูนย์พัฒนาเด็กเล็กองค์การบริหารส่วนตำบลเมืองนาท	๒๐,๐๐๐			←	—	→	—	—	—	—	—	—	—	—	—

ลำดับที่	โครงการ	รายละเอียดของโครงการที่เกิดขึ้นจากโครงการ	งบประมาณ (บาท)	สถานที่ดำเนินการ	หน่วยงานที่รับผิดชอบหลัก	พ.ศ. ๒๕๖๑			พ.ศ. ๒๕๖๒								
						ต.ค.	พ.ย.	ธ.ค.	ม.ค.	ก.พ.	มี.ค.	เม.ย.	พ.ค.	มิ.ย.	ก.ค.	ส.ค.	ก.ย.
๖.	อุดหนุนโรงเรียนบ้านเหนือทัพรั้ง เพื่อจ่ายเป็นค่าอุดหนุนโรงเรียนบ้านเหนือทัพรั้ง ตามโครงการสนับสนุนอาหารกลางวันให้แก่ เด็กเล็ก เด็กอนุบาล และเด็กชั้นประถมศึกษาปีที่ ๑ – ชั้นประถมศึกษาปีที่ ๖	เพื่อจ่ายเป็นค่าอุดหนุนโรงเรียนบ้านเหนือทัพรั้ง ตามโครงการสนับสนุนอาหารกลางวันให้แก่ เด็กเล็ก เด็กอนุบาล และเด็กชั้นประถมศึกษาปีที่ ๑ – ชั้นประถมศึกษาปีที่ ๖ จำนวน ๑๕๕ คน	๖๒๐,๐๐๐	โรงเรียนบ้านเหนือทัพรั้ง	กองการศึกษาฯ	←											→
๗.	อุดหนุนโรงเรียนบ้านเสมา เพื่อจ่ายเป็นค่าอุดหนุนโรงเรียนบ้านเสมา ตามโครงการสนับสนุนอาหารกลางวันให้แก่ เด็กเล็ก เด็กอนุบาล และเด็กชั้นประถมศึกษาปีที่ ๑ – ชั้นประถมศึกษาปีที่ ๖	เพื่อจ่ายเป็นค่าอุดหนุนโรงเรียนบ้านเสมา ตามโครงการสนับสนุนอาหารกลางวันให้แก่ เด็กเล็ก เด็กอนุบาล และเด็กชั้นประถมศึกษาปีที่ ๑ – ชั้นประถมศึกษาปีที่ ๖ จำนวน ๙๕ คน	๓๘๐,๐๐๐	โรงเรียนบ้านเสมา	กองการศึกษาฯ	←											→
๘	อุดหนุนโรงเรียนบ้านห้วยโนนพฤกษ์ เพื่อจ่ายเป็นค่าอุดหนุนโรงเรียนบ้านห้วยโนนพฤกษ์ ตามโครงการสนับสนุนอาหารกลางวันให้แก่ เด็กเล็ก เด็กอนุบาล และเด็กชั้นประถมศึกษาปีที่ ๑ – ชั้นประถมศึกษาปีที่ ๖	เพื่อจ่ายเป็นค่าอุดหนุนโรงเรียนบ้านห้วยโนนพฤกษ์ ตามโครงการสนับสนุนอาหารกลางวันให้แก่ เด็กเล็ก เด็กอนุบาล และเด็กชั้นประถมศึกษาปีที่ ๑ – ชั้นประถมศึกษาปีที่ ๖ จำนวน ๘๕ คน	๓๔๐,๐๐๐	โรงเรียนบ้านห้วยโนนพฤกษ์	กองการศึกษาฯ	←											→

ลำดับที่	โครงการ	รายละเอียดของโครงการที่เกิดขึ้นจากโครงการ	งบประมาณ (บาท)	สถานที่ดำเนินการ	หน่วยงานที่รับผิดชอบหลัก	พ.ศ. ๒๕๖๑			พ.ศ. ๒๕๖๒								
						ต.ค.	พ.ย.	ธ.ค.	ม.ค.	ก.พ.	มี.ค.	เม.ย.	พ.ค.	มิ.ย.	ก.ค.	ส.ค.	ก.ย.
๘.	จัดซื้ออาหารเสริม(นม) ให้แก่เด็กเล็ก เด็กอนุบาลและเด็กชั้นประถมศึกษาปีที่ ๑ – ชั้นประถมศึกษาปีที่ ๖ โรงเรียนบ้านเหนือทัพรั้ง	เพื่อจัดซื้ออาหารเสริม(นม) ให้แก่เด็กเล็ก เด็กอนุบาลและเด็กชั้นประถมศึกษาปีที่ ๑ – ชั้นประถมศึกษาปีที่ ๖ โรงเรียนบ้านเหนือทัพรั้ง จำนวน ๑๕๕ คนๆละ ๗.๓๗ บาท จำนวน ๒๖๐ วัน	๒๙๗,๐๑๑	โรงเรียนบ้านเหนือทัพรั้ง	กองการศึกษาฯ	←											→
๙.	จัดซื้ออาหารเสริม(นม) ให้แก่เด็กเล็ก เด็กอนุบาลและเด็กชั้นประถมศึกษาปีที่ ๑ – ชั้นประถมศึกษาปีที่ ๖ โรงเรียนบ้านเสมา	เพื่อจัดซื้ออาหารเสริม(นม) ให้แก่เด็กเล็ก เด็กอนุบาลและเด็กชั้นประถมศึกษาปีที่ ๑ – ชั้นประถมศึกษาปีที่ ๖ โรงเรียนบ้านเสมา จำนวน ๙๕ คน ๆ ละ ๗.๓๗ บาท จำนวน ๒๖๐ วัน	๑๘๒,๐๓๙	โรงเรียนบ้านเสมา	กองการศึกษาฯ	←											→
๑๐.	จัดซื้ออาหารเสริม(นม) ให้แก่เด็กเล็ก เด็กอนุบาลและเด็กชั้นประถมศึกษาปีที่ ๑ – ชั้นประถมศึกษาปีที่ ๖ โรงเรียนบ้านห้วยโนนพฤกษ์	เพื่อจัดซื้ออาหารเสริม(นม) ให้แก่เด็กเล็ก เด็กอนุบาลและเด็กชั้นประถมศึกษาปีที่ ๑ – ชั้นประถมศึกษาปีที่ ๖ โรงเรียนบ้านห้วยโนนพฤกษ์ จำนวน ๘๕ คน ๆ ละ ๗.๓๗ บาท จำนวน ๒๖๐ วัน	๑๖๒,๘๗๗	โรงเรียนบ้านห้วยโนนพฤกษ์	กองการศึกษาฯ	←											→

ลำดับที่	โครงการ	รายละเอียดของโครงการที่เกิดขึ้นจากโครงการ	งบประมาณ (บาท)	สถานที่ดำเนินการ	หน่วยงานที่รับผิดชอบหลัก	พ.ศ. ๒๕๖๑			พ.ศ. ๒๕๖๒								
						ต.ค.	พ.ย.	ธ.ค.	ม.ค.	ก.พ.	มี.ค.	เม.ย.	พ.ค.	มิ.ย.	ก.ค.	ส.ค.	ก.ย.
๑๑	โครงการอาหารเสริม (นม) สำหรับศูนย์พัฒนาเด็กเล็ก ตำบลเมืองนาท	เป็นอาหารเสริม(นม)สำหรับศูนย์พัฒนาเด็กเล็ก องค์การบริหารส่วนตำบลเมืองนาท	๘๖,๒๒๙	ศูนย์พัฒนาเด็กเล็กตำบลเมืองนาท	กองการศึกษาฯ	←											→
รวม ๑๑ โครงการ งบประมาณ			๒,๔๐๑,๑๐๖														

๕. ยุทธศาสตร์การพัฒนาด้านการบริหารจัดการทรัพยากรธรรมชาติและสิ่งแวดล้อม

๕.๑ แผนงานบริหารงานทั่วไป

ลำดับที่	โครงการ	รายละเอียดของโครงการที่เกิดขึ้นจากโครงการ	งบประมาณ (บาท)	สถานที่ดำเนินการ	หน่วยงานที่รับผิดชอบหลัก	พ.ศ. ๒๕๖๑			พ.ศ. ๒๕๖๒								
						ต.ค.	พ.ย.	ธ.ค.	ม.ค.	ก.พ.	มี.ค.	เม.ย.	พ.ค.	มิ.ย.	ก.ค.	ส.ค.	ก.ย.
๑.	โครงการปรับปรุงภูมิทัศน์ในตำบลเมืองนาท	เพื่อจ่ายเป็นค่าใช้ในการปรับปรุงภูมิทัศน์ภายในตำบลเมืองนาท	๕๐,๐๐๐	ตำบลเมืองนาท	สำนักงานปลัด อบต.									←	→		
รวม ๑ โครงการ งบประมาณ			๕๐,๐๐๐														

๕. ยุทธศาสตร์การพัฒนาด้านการบริหารจัดการทรัพยากรธรรมชาติและสิ่งแวดล้อม

๕.๒ แผนงานการศึกษา

ลำดับที่	โครงการ	รายละเอียดของโครงการที่เกิดขึ้นจากโครงการ	งบประมาณ (บาท)	สถานที่ดำเนินการ	หน่วยงานที่รับผิดชอบหลัก	พ.ศ. ๒๕๖๑			พ.ศ. ๒๕๖๒								
						ต.ค.	พ.ย.	ธ.ค.	ม.ค.	ก.พ.	มี.ค.	เม.ย.	พ.ค.	มิ.ย.	ก.ค.	ส.ค.	ก.ย.
๑.	ค่าใช้จ่ายโครงการปรับปรุงภูมิทัศน์ศูนย์พัฒนาเด็กเล็ก อบต.เมืองนาท	เพื่อจ่ายเป็นค่าปรับปรุงภูมิทัศน์ศูนย์พัฒนาเด็กเล็ก อบต.เมืองนาท	๓๐,๐๐๐	ศพด.อบต. เมืองนาท	กองการศึกษาฯ							↔					
รวม ๑ โครงการ งบประมาณ			๓๐,๐๐๐														

๕. ยุทธศาสตร์การพัฒนาด้านการบริหารจัดการทรัพยากรธรรมชาติและสิ่งแวดล้อม

๕.๓ แผนงานเคหะและชุมชน

ลำดับที่	โครงการ	รายละเอียดของโครงการที่เกิดขึ้นจากโครงการ	งบประมาณ (บาท)	สถานที่ดำเนินการ	หน่วยงานที่รับผิดชอบหลัก	พ.ศ. ๒๕๖๑			พ.ศ. ๒๕๖๒								
						ต.ค.	พ.ย.	ธ.ค.	ม.ค.	ก.พ.	มี.ค.	เม.ย.	พ.ค.	มิ.ย.	ก.ค.	ส.ค.	ก.ย.
๑.	ค่าใช้จ่ายในการตรวจคุณภาพน้ำ	เพื่อจ่ายเป็นค่าใช้จ่ายในการตรวจสภาพน้ำสำหรับอุปโภค บริโภคและแหล่งน้ำภายในตำบลเมืองนาท	๑๐,๐๐๐	ภายในตำบล เมืองนาท	กองช่าง				↔								
รวม ๑ โครงการ งบประมาณ			๑๐,๐๐๐														

๕. ยุทธศาสตร์การพัฒนาด้านการบริหารจัดการทรัพยากรธรรมชาติและสิ่งแวดล้อม

๕.๔ แผนงานการเกษตร

ลำดับที่	โครงการ	รายละเอียดของโครงการที่เกิดขึ้นจากโครงการ	งบประมาณ (บาท)	สถานที่ดำเนินการ	หน่วยงานที่รับผิดชอบหลัก	พ.ศ. ๒๕๖๑			พ.ศ. ๒๕๖๒								
						ต.ค.	พ.ย.	ธ.ค.	ม.ค.	ก.พ.	มี.ค.	เม.ย.	พ.ค.	มิ.ย.	ก.ค.	ส.ค.	ก.ย.
๑.	โครงการปลูกต้นไม้เฉลิมเพระเกียรติเนื่องในวันสำคัญ	เพื่อจ่ายเป็นค่าใช้จ่ายในการปลูกต้นไม้เฉลิมเพระเกียรติเนื่องในวันสำคัญต่าง ๆ ส่งเสริมสนับสนุนโครงการส่งเสริมการปลูกต้นไม้ตามพระราชดำริ โดยการปลูกต้นไม้ ปรับปรุงสวนสาธารณะ เพื่อแก้ไขปัญหาภาวะโลกร้อน และเพื่อร่วมถวายเป็นราชสักการะในวโรกาสต่าง ๆ	๓๐,๐๐๐	ตำบลเมืองนาท	สำนักงานปลัด อบต.			↔				↔			↔	↔	
รวม ๑ โครงการ งบประมาณ			๓๐,๐๐๐														

๖. ยุทธศาสตร์การพัฒนาด้านการท่องเที่ยว ศาสนา วัฒนธรรมประเพณีท้องถิ่นและกีฬา

๖.๑ แผนงานบริหารงานทั่วไป

ลำดับที่	โครงการ	รายละเอียดของโครงการที่เกิดขึ้นจากโครงการ	งบประมาณ (บาท)	สถานที่ดำเนินการ	หน่วยงานที่รับผิดชอบหลัก	พ.ศ. ๒๕๖๑			พ.ศ. ๒๕๖๒								
						ต.ค.	พ.ย.	ธ.ค.	ม.ค.	ก.พ.	มี.ค.	เม.ย.	พ.ค.	มิ.ย.	ก.ค.	ส.ค.	ก.ย.
๑.	โครงการจัดงานต่าง ๆ ซึ่งเป็นวันสำคัญของทางราชการ	เป็นค่าใช้จ่ายในการจัดกิจกรรมวันสำคัญทางราชการและพระมหากษัตริย์ หรือกิจกรรมต่าง ๆ ขององค์การบริหารส่วนตำบลเมืองนาท	๒๐,๐๐๐	ตำบลเมืองนาท	สำนักงานปลัด อบต.	◄►		◄►							◄►	◄►	
รวม ๑ โครงการ งบประมาณ			๒๐,๐๐๐														

๖. ยุทธศาสตร์การพัฒนาด้านการท่องเที่ยว ศาสนา วัฒนธรรมประเพณีท้องถิ่นและกีฬา

๖.๒ แผนงานการศาสนา วัฒนธรรมและนันทนาการ

ลำดับที่	โครงการ	รายละเอียดของโครงการที่เกิดขึ้นจากโครงการ	งบประมาณ (บาท)	สถานที่ดำเนินการ	หน่วยงานที่รับผิดชอบหลัก	พ.ศ. ๒๕๖๑			พ.ศ. ๒๕๖๒								
						ต.ค.	พ.ย.	ธ.ค.	ม.ค.	ก.พ.	มี.ค.	เม.ย.	พ.ค.	มิ.ย.	ก.ค.	ส.ค.	ก.ย.
๑	โครงการอบรมคุณธรรมจริยธรรมเด็กเยาวชน	เพื่อเป็นค่าใช้จ่ายในการจัดโครงการอบรมคุณธรรมจริยธรรมให้แก่เด็กและเยาวชน	๕๐,๐๐๐	ตำบลเมืองนาท	กองการศึกษาฯ				◄	—	—	—	—	—	—	►	
๒.	โครงการจัดงานประเพณีวันลอยกระทง	เพื่อจ่ายเป็นค่าจัดงานสืบสานประเพณีวันลอยกระทง	๘๐,๐๐๐	ตำบลเมืองนาท	กองการศึกษาฯ		◄►										
๓.	โครงการจัดงานวันเด็กแห่งชาติ	เพื่อจ่ายเป็นค่าจัดกิจกรรมงานวันเด็กของศูนย์พัฒนาเด็กเล็ก อบต.เมืองนาท	๘๐,๐๐๐	ตำบลเมืองนาท	กองการศึกษาฯ				◄►								

ลำดับที่	โครงการ	รายละเอียดของโครงการที่เกิดขึ้นจากโครงการ	งบประมาณ (บาท)	สถานที่ดำเนินการ	หน่วยงานที่รับผิดชอบหลัก	พ.ศ. ๒๕๖๑			พ.ศ. ๒๕๖๒								
						ต.ค.	พ.ย.	ธ.ค.	ม.ค.	ก.พ.	มี.ค.	เม.ย.	พ.ค.	มิ.ย.	ก.ค.	ส.ค.	ก.ย.
๔.	โครงการจัดงานประเพณีสงกรานต์รดน้ำขอพรผู้สูงอายุ	เพื่อจ่ายเป็นค่าจัดงานประเพณีสงกรานต์รดน้ำขอพรผู้สูงอายุตำบลเมืองนาท	๔๕,๐๐๐	ตำบลเมืองนาท	กองการศึกษาฯ							↔					
๕.	โครงการจัดงานรำบวงสรวงอนุสาวรีย์ท้าวสุรนารีและประกวดรำโทน	เพื่อจ่ายเป็นค่าจัดงานรำบวงสรวงอนุสาวรีย์ท้าวสุรนารีและประกวดรำโทน	๓๕,๐๐๐	ตำบลเมืองนาท	กองการศึกษาฯ							↔					
๖.	โครงการวันสำคัญทางศาสนางานสืบสานประเพณีแห่เทียนพรรษา	เพื่อจ่ายเป็นค่าจัดงานสืบสารประเพณีแห่เทียนพรรษา	๓๐,๐๐๐	ตำบลเมืองนาท	กองการศึกษาฯ										↔		
๗	โครงการแข่งขันกีฬาต้านยาเสพติด	เพื่อเป็นค่าใช้จ่ายในการจัดแข่งขันกีฬาต้านยาเสพติด “อบต.เมืองนาทคัพ ต้านยาเสพติด”	๑๓๐,๐๐๐	ตำบลเมืองนาท	กองการศึกษาฯ			←	—	—	—	—	→				
๘	โครงการส่งเสริมและสนับสนุนการแข่งขันกีฬา	เพื่อเป็นค่าใช้จ่ายในโครงการส่งทีมนักกีฬาเข้าร่วมแข่งขันกีฬาเชื่อมความสัมพันธ์ระหว่างองค์กรปกครองส่วนท้องถิ่นอำเภอขามสะแกแสง	๗๐,๐๐๐	ในเขตอำเภอขามสะแกแสง	กองการศึกษาฯ						↔						
๙	โครงการส่งนักกีฬาเข้าร่วมแข่งขันกีฬาศูนย์พัฒนาเด็กเล็กสัมพันธ์อำเภอขามสะแกแสง	เพื่อจ่ายค่าใช้จ่ายในโครงการส่งนักกีฬาเข้าร่วมแข่งขันกีฬาศูนย์พัฒนาเด็กเล็กสัมพันธ์อำเภอขามสะแกแสง	๒๐,๐๐๐	ในเขตอำเภอขามสะแกแสง	กองการศึกษาฯ					↔							
รวม ๙ โครงการ งบประมาณ			๕๔๐,๐๐๐														

๗. ยุทธศาสตร์การพัฒนาด้านสาธารณสุข

๗.๑ แผนงานสาธารณสุข

ลำดับที่	โครงการ	รายละเอียดของโครงการที่เกิดขึ้นจากโครงการ	งบประมาณ (บาท)	สถานที่ดำเนินการ	หน่วยงานที่รับผิดชอบหลัก	พ.ศ. ๒๕๖๑			พ.ศ. ๒๕๖๒								
						ต.ค.	พ.ย.	ธ.ค.	ม.ค.	ก.พ.	มี.ค.	เม.ย.	พ.ค.	มิ.ย.	ก.ค.	ส.ค.	ก.ย.
๑.	โครงการควบคุมโรคพิษสุนัขบ้าตามโครงการสัตว์ปลอดโรคคนปลอดภัยจากโรคพิษสุนัขบ้า	เพื่อจ่ายเป็นค่าใช้จ่ายในการดำเนินโครงการสัตว์ปลอดโรคคนปลอดภัยจากโรคพิษสุนัขบ้า ตามปณิธานศาสตราจารย์ ดร.สมเด็จพระเจ้าลูกเธอเจ้าฟ้าจุฬาภรณวลัยลักษณ์อัคราชกุมารี	๓๕,๐๐๐	ตำบลเมืองนาท	สำนักงานปลัด อบต.				←	—	—	→					
๒	โครงการรณรงค์ป้องกันลูกน้ำยุงลายเพื่อป้องกันโรคที่เกิดจากยุงบายเป็นพาหะ	จัดกิจกรรมรณรงค์ป้องกันลูกน้ำยุงลาย จัดซื้อเวชภัณฑ์และน้ำยาป้องกันเพื่อป้องการโรคที่เกิดจากยุงลายเป็นพาหะ เช่นไข้เลือดออก โรคชิก้า เป็นต้น	๗๐,๐๐๐	ตำบลเมืองนาท	สำนักงานปลัด อบต.	←	—	—	—	—	—	—	—	—	—	—	→
๓.	โครงการสำหรับการดำเนินตามแนวทางโครงการพระราชดำริด้านสาธารณสุข	เพื่อจ่ายเป็นค่าใช้จ่ายในการดำเนินโครงการสำหรับการดำเนินตามแนวทางโครงการพระราชดำริด้านสาธารณสุข หมู่บ้านละ ๒๐,๐๐๐ บาท จำนวน ๑๐ หมู่บ้าน	๒๐๐,๐๐๐						←	—	—	—	—	—	—	→	
รวม ๓ โครงการ งบประมาณ			๓๐๕,๐๐๐														

๗. ยุทธศาสตร์การพัฒนาด้านสาธารณสุข

๗.๒ งบกลาง

ลำดับที่	โครงการ	รายละเอียดของโครงการที่เกิดขึ้นจากโครงการ	งบประมาณ (บาท)	สถานที่ดำเนินการ	หน่วยงานที่รับผิดชอบหลัก	พ.ศ. ๒๕๖๑			พ.ศ. ๒๕๖๒								
						ต.ค.	พ.ย.	ธ.ค.	ม.ค.	ก.พ.	มี.ค.	เม.ย.	พ.ค.	มิ.ย.	ก.ค.	ส.ค.	ก.ย.
๑.	สมทบกองทุนหลักประกันสุขภาพระดับท้องถิ่นหรือพื้นที่	เพื่อสมทบกองทุนหลักประกันสุขภาพระดับท้องถิ่นหรือพื้นที่องค์การบริหารส่วนตำบลเมืองนาท	๑๐๐,๐๐๐	กองทุนหลักประกันสุขภาพระดับท้องถิ่นหรือพื้นที่ อบต. เมืองนาท	สำนักงานปลัด อบต.		↔	↔									
รวม ๑ โครงการ งบประมาณ			๑๐๐,๐๐๐														

๘. ยุทธศาสตร์การพัฒนาด้านการบริหารจัดการบ้านเมืองที่ดี

๘.๑ แผนงานบริหารทั่วไป

ลำดับที่	โครงการ	รายละเอียดของโครงการที่เกิดขึ้นจากโครงการ	งบประมาณ (บาท)	สถานที่ดำเนินการ	หน่วยงานที่รับผิดชอบหลัก	พ.ศ. ๒๕๖๑			พ.ศ. ๒๕๖๒								
						ต.ค.	พ.ย.	ธ.ค.	ม.ค.	ก.พ.	มี.ค.	เม.ย.	พ.ค.	มิ.ย.	ก.ค.	ส.ค.	ก.ย.
๑.	โครงการเลือกตั้งขององค์กรปกครองส่วนท้องถิ่น	เพื่อเป็นค่าใช้จ่ายในการเลือกตั้งขององค์กรปกครองส่วนท้องถิ่นกรณีครบวาระ ยุบสภา และกรณีแทนตำแหน่งที่ว่าง)	๔๕๐,๐๐๐	อบต.เมืองนาท	สำนักงานปลัด อบต.	←	—	—	—	—	—	—	—	—	—	—	→
๒.	โครงการฝึกอบรมเพิ่มประสิทธิภาพในการบริหารงานให้แก่ผู้นำชุมชน กลุ่มอาชีพ กลุ่มสตรี กลุ่มอาสาสมัครสาธารณสุข	เพื่อเป็นค่าใช้จ่ายในโครง การฝึกอบรมเพิ่มประสิทธิ ภาพในการบริหารงานให้แก่ผู้นำชุมชน กลุ่มอาชีพ กลุ่มสตรี กลุ่ม อสม.	๒๐๐,๐๐๐	อบต.เมืองนาท	สำนักงานปลัด อบต.								↔	↔			

ลำดับที่	โครงการ	รายละเอียดของโครงการที่เกิดขึ้นจากโครงการ	งบประมาณ (บาท)	สถานที่ดำเนินการ	หน่วยงานที่รับผิดชอบหลัก	พ.ศ. ๒๕๖๑			พ.ศ. ๒๕๖๒								
						ต.ค.	พ.ย.	ธ.ค.	ม.ค.	ก.พ.	มี.ค.	เม.ย.	พ.ค.	มิ.ย.	ก.ค.	ส.ค.	ก.ย.
๓.	โครงการฝึกอบรมศึกษาดูงานเพื่อเพิ่มประสิทธิภาพในการบริหารงานให้แก่สมาชิกสภาองค์การบริหารส่วนตำบล ผู้บริหาร พนักงานส่วนตำบล และพนักงาจ้าง	เป็นค่าใช้จ่ายในโครงการฝึกอบรมเพื่อเพิ่มประสิทธิภาพในการบริหารงานของสมาชิกสภาองค์การบริหารส่วนตำบล ผู้บริหาร พนักงานส่วนตำบล ลูกจ้าง พนักงานจ้าง และผู้นำชุมชน กลุ่มอาชีพ	๓๐๐,๐๐๐	อบต.เมืองนาท	สำนักงานปลัด อบต.			←	—	—	—	—	—	—	—	→	
๔.	โครงการส่งเสริมคุณธรรมจริยธรรม ให้แก่ผู้บริหาร สมาชิกสภาองค์การบริหารส่วนตำบล พนักงานส่วนตำบล ลูกจ้างประจำ พนักงานจ้าง ผู้นำชุมชน และกลุ่มอาชีพ	เพื่อเป็นค่าใช้จ่ายในจัดโครงการส่งเสริมคุณธรรม จริยธรรม ให้แก่ผู้บริหาร สมาชิกสภาองค์การบริหารส่วนตำบล พนักงานส่วนตำบล ลูกจ้างประจำ พนักงานจ้าง ผู้นำชุมชน และกลุ่มอาชีพ	๒๐,๐๐๐	อบต.เมืองนาท	สำนักงานปลัด อบต.				←	—	—	—	—	—	→		
๖.	โครงการจัดทำแผนที่ภาษีและทะเบียนทรัพย์สิน	จัดทำโครงการจัดทำแผนที่ภาษีและทะเบียนทรัพย์สิน	๘๐,๐๐๐	ตำบลเมืองนาท	กองคลัง	←	—	—	—	—	—	—	—	—	—	—	→
รวม ๖ โครงการ งบประมาณ			๑,๐๕๐,๐๐๐														

๘. ยุทธศาสตร์การพัฒนาด้านการบริหารจัดการบ้านเมืองที่ดี

๘.๒ แผนงานเคหะและชุมชน

ลำดับที่	โครงการ	รายละเอียดของโครงการที่เกิดขึ้นจากโครงการ	งบประมาณ (บาท)	สถานที่ดำเนินการ	หน่วยงานที่รับผิดชอบหลัก	พ.ศ. ๒๕๖๑			พ.ศ. ๒๕๖๒								
						ต.ค.	พ.ย.	ธ.ค.	ม.ค.	ก.พ.	มี.ค.	เม.ย.	พ.ค.	มิ.ย.	ก.ค.	ส.ค.	ก.ย.
๑.	ต่อเติม ปรับปรุงอาคารสำนักงาน อบต.เมืองนาท	เพื่อจ่ายเป็นค่าต่อเติมปรับปรุงอาคารสำนักงาน อบต.เมืองนาท ต่อเติมห้องทำงานอาคารชั้นบนสำนักปลัด พร้อมติดตั้งเครื่องปรับอากาศ ติดตั้งกันสาดหน้าต่างรอบอาคาร ซ่อมแซมประตูทางเข้า ซ่อมแซมตะแกรงเหล็กรางระบายน้ำ	๘๕๐,๐๐๐	อบต.เมืองนาท	กองช่าง						←	—	—	—	—	—	→
รวม ๑ โครงการ งบประมาณ			๘๕๐,๐๐๐														

๘. ยุทธศาสตร์การพัฒนาด้านการบริหารจัดการบ้านเมืองที่ดี

๘.๓ แผนงานสร้างความเข้มแข็งของชุมชน

ลำดับที่	โครงการ	รายละเอียดของโครงการที่เกิดขึ้นจากโครงการ	งบประมาณ (บาท)	สถานที่ดำเนินการ	หน่วยงานที่รับผิดชอบหลัก	พ.ศ. ๒๕๖๑			พ.ศ. ๒๕๖๒								
						ต.ค.	พ.ย.	ธ.ค.	ม.ค.	ก.พ.	มี.ค.	เม.ย.	พ.ค.	มิ.ย.	ก.ค.	ส.ค.	ก.ย.
๑.	โครงการจัดประชุมประชาคมหมู่บ้าน	เป็นค่าใช้จ่ายในการจัดประชุมประชาคมหมู่บ้าน จัดทำแผนชุมชน จัดเวทีประชาคม	๒๐,๐๐๐	ตำบลเมืองนาท	สำนักงานปลัด อบต.					←	→						

ลำดับที่	โครงการ	รายละเอียดของโครงการที่เกิดขึ้นจากโครงการ	งบประมาณ (บาท)	สถานที่ดำเนินการ	หน่วยงานที่รับผิดชอบหลัก	พ.ศ. ๒๕๖๑			พ.ศ. ๒๕๖๒								
						ต.ค.	พ.ย.	ธ.ค.	ม.ค.	ก.พ.	มี.ค.	เม.ย.	พ.ค.	มิ.ย.	ก.ค.	ส.ค.	ก.ย.
๒.	โครงการส่งเสริมประชาธิปไตยในท้องถิ่น	เพื่อจ่ายเป็นค่าจัดทำโครงการส่งเสริมประชาธิปไตย และส่งเสริมให้ประชาชนได้มีบทบาทและส่วนร่วมในการพัฒนาท้องถิ่น	๕๐,๐๐๐	อบต.เมืองนาท	สำนักงานปลัด อบต.		←	→	→	→	→	→	→	→	→	→	→
๓.	โครงการ อบต.เคลื่อนที่พบประชาชน (อบต.เคลื่อนที่)	เป็นค่าใช้จ่ายในโครงการ อบต.เคลื่อนที่พบประชาชน เพื่อรับเรื่องร้องทุกข์ของประชาชน	๒๐,๐๐๐	ตำบลเมืองนาท	สำนักงานปลัด อบต.				←	→	→						
๔.	โครงการปกป้องสถาบันสำคัญของชาติ	เป็นค่าใช้จ่ายในการจัดทำโครงการปกป้องสถานบันสำคัญของชาติ	๓๐,๐๐๐	ตำบลเมืองนาท	สำนักงานปลัด อบต.	←	→	→	→	→	→	→	→	→	→	→	→
รวม ๔ โครงการ งบประมาณ			๑๒๐,๐๐๐														

แบบ ผด.๐๒/๑

บัญชีจำนวนครุภัณฑ์สำหรับที่ไม่ได้ดำเนินการตามโครงการพัฒนาท้องถิ่น

แผนการดำเนินงาน ประจำปีงบประมาณ พ.ศ. ๒๕๖๒

องค์การบริหารส่วนตำบลเมืองนาท อำเภอขามสะแกแสง จังหวัดนครราชสีมา

๑. ประเภทครุภัณฑ์สำนักงาน

๑.๑ แผนงานบริหารงานทั่วไป

ลำดับที่	ครุภัณฑ์	รายละเอียดของครุภัณฑ์	งบประมาณ (บาท)	สถานที่ดำเนินการ	หน่วยงานที่รับผิดชอบหลัก	พ.ศ. ๒๕๖๑			พ.ศ. ๒๕๖๒								
						ต.ค.	พ.ย.	ธ.ค.	ม.ค.	ก.พ.	มี.ค.	เม.ย.	พ.ค.	มิ.ย.	ก.ค.	ส.ค.	ก.ย.
๑.	เครื่องโทรสารแบบใช้กระดาษธรรมดา	เพื่อจ่ายเป็นค่าจัดซื้อเครื่องโทรสาร แบบใช้กระดาษธรรมดา จำนวน ๑ เครื่อง ส่งเอกสารได้ครั้งละ ๒๐ แผ่น โดยมีคุณลักษณะเฉพาะสังเขป ดังนี้ ๑) หมายถึงเครื่อง Facsimile หรือโทรภาพ ๒) ความเร็วในการส่งเอกสารไม่เกินกว่า ๖ วินาทีต่อแผ่น ๓) ขนาดกำหนดเป็นขนาดส่งเอกสารขั้นต่ำ	๑๘,๐๐๐	อบต. เมืองนาท	สำนักงานปลัด อบต.					←							→
๒.	ตู้เก็บเอกสารขนาด ๒ บาน	เพื่อจ่ายเป็นค่าจัดตู้เก็บเอกสารขนาด ๒ บาน จำนวน ๔ ตู้ ๆ ละ ๕,๕๐๐ บาท เป็นเงิน ๒๒,๐๐๐ บาท	๒๒,๐๐๐	อบต. เมืองนาท	สำนักงานปลัด อบต.					←							→
๓.	โต๊ะพร้อมเก้าอี้พนักงาน	เพื่อจ่ายเป็นค่าจัดซื้อโต๊ะทำงานพร้อมเก้าอี้พนักงานจำนวน ๑ ชุด ๆ ละ ๗,๕๐๐ บาท	๗,๕๐๐	อบต. เมืองนาท	สำนักงานปลัด อบต.					←							→

ลำดับที่	ครุภัณฑ์	รายละเอียดของครุภัณฑ์	งบประมาณ (บาท)	สถานที่ดำเนินการ	หน่วยงานที่รับผิดชอบหลัก	พ.ศ. ๒๕๖๑			พ.ศ. ๒๕๖๒								
						ต.ค.	พ.ย.	ธ.ค.	ม.ค.	ก.พ.	มี.ค.	เม.ย.	พ.ค.	มิ.ย.	ก.ค.	ส.ค.	ก.ย.
๔.	ตู้เหล็กเก็บเอกสาร ๒ บาน	เพื่อจ่ายเป็นค่าจัดซื้อตู้เหล็กเก็บเอกสาร ขนาด ๒ บาน จำนวน ๓ ตู้ๆ ละ ๕,๕๐๐ บาท รวมเป็นเงิน ๑๖,๕๐๐ บาท	๑๖,๕๐๐	อบต. เมืองนาท	กองคลัง					←	→						
๕.	ตู้เหล็กเก็บเอกสาร ๔ ลิ้นชัก	เพื่อจ่ายเป็นค่าจัดซื้อตู้เหล็กเก็บเอกสาร ๔ ลิ้นชั้น จำนวน ๒ ตู้ๆ ละ ๗,๙๐๐ บาท รวมเป็นเงิน ๑๕,๘๐๐ บาท	๑๕,๘๐๐	อบต. เมืองนาท	กองคลัง					←	→						
๖.	เก้าอี้สำนักงาน	เพื่อจ่ายเป็นค่าจัดซื้อเก้าอี้สำนักงาน จำนวน ๒ ตัว ๆ ละ ๒,๕๐๐ บาท รวมเป็นเงิน ๕,๐๐๐ บาท	๕,๐๐๐	อบต. เมืองนาท	กองคลัง					←	→						
รวม ๖ รายการ งบประมาณ			๘๔,๘๐๐														

๑.๒ แผนงานการศึกษา

ลำดับที่	ครุภัณฑ์	รายละเอียดของครุภัณฑ์	งบประมาณ (บาท)	สถานที่ดำเนินการ	หน่วยงานที่รับผิดชอบหลัก	พ.ศ. ๒๕๖๑			พ.ศ. ๒๕๖๒								
						ต.ค.	พ.ย.	ธ.ค.	ม.ค.	ก.พ.	มี.ค.	เม.ย.	พ.ค.	มิ.ย.	ก.ค.	ส.ค.	ก.ย.
๑.	ชั้นเก็บของอเนกประสงค์ ๒ ชั้น แบบบานเลื่อน	เพื่อไว้เก็บของเล่นเด็กเล็กในศูนย์พัฒนาเด็กเล็ก จำนวน ๑ หลังๆ ละ ๕,๕๐๐ บาทเป็นเงิน ๕,๕๐๐ บาท	๕,๕๐๐	อบต. เมืองนาท	กองการศึกษาฯ					←	→						
๒.	โต๊ะทำงานพร้อมเก้าอี้	เพื่อจ่ายเป็นค่าจัดซื้อโต๊ะและเก้าอี้ทำงานของครูผู้ดูแลเด็กศูนย์พัฒนาเด็กเล็ก อบต.เมืองนาท จำนวน ๑ ชุดๆ ละ ๗,๕๐๐ บาท	๗,๕๐๐	อบต. เมืองนาท	กองการศึกษาฯ					←	→						
รวม ๖ รายการ งบประมาณ			**๑๓,๐๐๐**														

๒. ประเภทครุภัณฑ์คอมพิวเตอร์

๒.๑ แผนงานบริหารงานทั่วไป

ลำดับที่	ครุภัณฑ์	รายละเอียดของครุภัณฑ์	งบประมาณ (บาท)	สถานที่ดำเนินการ	หน่วยงานที่รับผิดชอบหลัก	พ.ศ. ๒๕๖๑			พ.ศ. ๒๕๖๒								
						ต.ค.	พ.ย.	ธ.ค.	ม.ค.	ก.พ.	มี.ค.	เม.ย.	พ.ค.	มิ.ย.	ก.ค.	ส.ค.	ก.ย.
๑.	เครื่องคอมพิวเตอร์สำหรับสำนักงาน	เพื่อจ่ายเป็นค่าจัดซื้อเครื่องคอมพิวเตอร์สำหรับงานสำนักงาน (จอขนาดไม่น้อยกว่า ๑๙ นิ้ว)จำนวน ๒ เครื่องๆละ ๑๖,๐๐๐ บาท เป็นเงิน ๓๒,๐๐๐ บาทซึ่งมีคุณลักษณะพื้นฐานดังนี้ - มีหน่วยประมวลผลกลาง (CPU) ไม่น้อยกว่า ๒ แกนหลัก (๒ core) มีความเร็วสัญญาณนาฬิกาพื้นฐาน ไม่น้อยกว่า ๓.๕ GHz หรือดีกว่า จำนวน ๑ หน่วย - มีหน่วยความจำหลัก (RAM) ชนิด DDR๔ หรือดีกว่า มีขนาดไม่น้อยกว่า ๔ GB - มีหน่วยจัดเก็บข้อมูล (Hard Drive) ชนิด SATA หรือดีกว่า ขนาดความจุไม่น้อยกว่า ๑ TB หรือ ชนิด Solid State Drive ขนาดความจุไม่น้อยกว่า ๑๒๐ GB จำนวน ๑ หน่วย - มี DVD–RW หรือดีกว่า จำนวน ๑ หน่วย - มีช่องเชื่อมต่อระบบเครือข่าย (Network Interface) แบบ ๑๐/๑๐๐/๑๐๐๐ Bese-T หรือดีกว่า จำนวน ไม่น้อยกว่า ๑ ช่อง - มีช่องเชื่อมต่อ (Interface) แบบ USB ๒.๐ หรือดีกว่า ไม่น้อยกว่า ๓ ช่อง - มีแป้นพิมพ์และเมาส์ - มีจอภาพแบบ LED หรือดีกว่า มี Contrast Ratio ไม่น้อยกว่า ๖๐๐:๑ และมีขนาดไม่น้อยกว่า ๑๙ นิ้ว จำนวน ๑ หน่วย เป็นไปตามเกณฑ์ราคากลางและคุณลักษณะพื้นฐานคอมพิวเตอร์ ประจำปี พ.ศ. ๒๕๖๑	๓๒,๐๐๐	อบต. เมืองนาท	สำนักงานปลัด อบต.					←							→

ลำดับที่	ครุภัณฑ์	รายละเอียดของครุภัณฑ์	งบประมาณ (บาท)	สถานที่ดำเนินการ	หน่วยงานที่รับผิดชอบหลัก	พ.ศ. ๒๕๖๑			พ.ศ. ๒๕๖๒								
						ต.ค.	พ.ย.	ธ.ค.	ม.ค.	ก.พ.	มี.ค.	เม.ย.	พ.ค.	มิ.ย.	ก.ค.	ส.ค.	ก.ย.
๒.	เครื่องพิมพ์แบบฉีดหมึกพร้อมติดตั้งถังหมึกพิมพ์ (Ink Tank Printer)	เพื่อจ่ายเป็นค่าจัดซื้อเครื่องพิมพ์แบบฉีดหมึกพร้อมติดตั้งถังหมึกพิมพ์ (Ink Tank Printer) จำนวน ๑ เครื่อง ๆ ละ ๔,๓๐๐ บาท ซึ่งมีคุณลักษณะพื้นฐาน ดังนี้ - เป็นเครื่องพิมพ์แบบฉีดหมึกพร้อมติดตั้งถังหมึกพิมพ์ (Ink Tank Printer) จากโรงงานผู้ผลิต - มีความละเอียดในการพิมพ์ไม่น้อยกว่า ๑,๒๐๐ x ๑,๒๐๐ dpi - มีความเร็วในการพิมพ์ร่างขาวดำไม่น้อยกว่า ๒๐ หน้าต่อนาที (ppm) หรือ ๘.๘ ภาพต่อนาที (ipm) - มีความเร็วในการพิมพ์ร่างสีไม่น้อยกว่า ๑๐ หน้าต่อนาที (ppm) หรือ ๔.๕ ภาพต่อนาที (ipm) - มีช่องเชื่อมต่อ (Interface) แบบ USB ๒.๐ หรือดีกว่า จำนวนไม่น้อยกว่า ๑ ช่อง - มีถาดใส่กระดาษได้ไม่น้อยกว่า ๕๐ แผ่น - สามารถใช้ได้กับ A๔, Letter, Legal และ Custom - เป็นไปตามเกณฑ์ราคากลางและคุณลักษณะพื้นฐานคอมพิวเตอร์ ประจำปี พ.ศ. ๒๕๖๑	๔,๓๐๐	อบต. เมืองนาท	สำนักงานปลัด อบต.					←	→						

ลำดับที่	ครุภัณฑ์	รายละเอียดของครุภัณฑ์	งบประมาณ (บาท)	สถานที่ดำเนินการ	หน่วยงานที่รับผิดชอบหลัก	พ.ศ. ๒๕๖๑			พ.ศ. ๒๕๖๒								
						ต.ค.	พ.ย.	ธ.ค.	ม.ค.	ก.พ.	มี.ค.	เม.ย.	พ.ค.	มิ.ย.	ก.ค.	ส.ค.	ก.ย.
๓.	เครื่องพิมพ์ชนิดเลเซอร์หรือชนิด LED ขาวดำ	เพื่อจ่ายเป็นค่าจัดซื้อเครื่องพิมพ์ชนิดเลเซอร์หรือชนิดขาวดำ(๑๘ หน้า/นาที) จำนวน ๑ เครื่องๆละ ๒,๖๐๐ บาท ซึ่งมีคุณลักษณะพื้นฐาน ดังนี้ - มีความละเอียดในการพิมพ์ไม่น้อยกว่า ๖๐๐ x ๖๐๐ dpi - มีความเร็วในการพิมพ์ร่างไม่น้อยกว่า ๑๘ หน้าต่อนาที (ppm) - มีหน่วยความจำ (Memory) ขนาดไม่น้อยกว่า ๘ MB - มีช่องเชื่อมต่อ (Interface) แบบ USB ๒.๐ หรือดีกว่า จำนวนไม่น้อยกว่า ๑ ช่อง - มีถาดใส่กระดาษได้ไม่น้อยกว่า ๑๕๐ แผ่น - สามารถใช้ได้กับ A๔, Letter, Legal และ Custom - เป็นไปตามเกณฑ์ราคากลางและคุณลักษณะพื้นฐานคอมพิวเตอร์ ประจำปี พ.ศ. ๒๕๖๑	๒,๖๐๐	อบต. เมืองนาท	สำนักงานปลัด อบต.					←						→	
รวม ๓ รายการ งบประมาณ			**๓๘,๙๐๐**														

๒.๒ แผนงานการศึกษา

ลำดับที่	ครุภัณฑ์	รายละเอียดของครุภัณฑ์	งบประมาณ (บาท)	สถานที่ดำเนินการ	หน่วยงานที่รับผิดชอบหลัก	พ.ศ. ๒๕๖๑			พ.ศ. ๒๕๖๒								
						ต.ค.	พ.ย.	ธ.ค.	ม.ค.	ก.พ.	มี.ค.	เม.ย.	พ.ค.	มิ.ย.	ก.ค.	ส.ค.	ก.ย.
๑.	เครื่องคอมพิวเตอร์สำหรับสำนักงาน	- เพื่อจัดซื้อเครื่องคอมพิวเตอร์ สำหรับงานสำนักงาน * (จอขนาดไม่น้อยกว่า ๑๙ นิ้ว) ราคา ๑๖,๐๐๐ บาท จำนวน ๑ เครื่อง ๆ ละ ๑๖,๐๐๐ บาท ซึ่งมีคุณลักษณะพื้นฐาน ดังนี้ - มีหน่วยประมวลผลกลาง (CPU) ไม่น้อยกว่า ๒ แกนหลัก (๒ core) มีความเร็วสัญญาณนาฬิกาพื้นฐานไม่น้อยกว่า ๓.๕ GHz หรือดีกว่า จำนวน ๑ หน่วย - มีหน่วยความจำหลัก (RAM) ชนิด DDR๔ หรือดีกว่า มีขนาดไม่น้อยกว่า ๔ GB - มีหน่วยจัดเก็บข้อมูล (Hard Drive) ชนิด SATA หรือดีกว่า ขนาดความจุไม่น้อยกว่า ๑ TB หรือ ชนิด Solid State Drive ขนาดความจุไม่น้อยกว่า ๑๒๐ GB จำนวน ๑ หน่วย - มี DVD-RW หรือดีกว่า จำนวน ๑ หน่วย - มีช่องเชื่อมต่อระบบเครือข่าย (Network Interface) แบบ ๑๐/๑๐๐/๑๐๐๐ Base-T หรือดีกว่า จำนวนไม่น้อยกว่า ๑ ช่อง - มีช่องเชื่อมต่อ (Interface) แบบ USB ๒.๐ หรือดีกว่า ไม่น้อยกว่า ๓ ช่อง - มีแป้นพิมพ์และเมาส์ - มีจอภาพแบบ LED หรือดีกว่า มี Contrast Ratio ไม่น้อยกว่า ๖๐๐ : ๑ และมีขนาดไม่น้อยกว่า ๑๙ นิ้ว จำนวน ๑ หน่วย ใช้เกณฑ์ราคากลางและคุณลักษณะพื้นฐานครุภัณฑ์คอมพิวเตอร์ ประจำปี ๒๕๖๑ ณ วันที่ ๒๓ พฤษภาคม ๒๕๖๑	๑๖,๐๐๐	อบต. เมืองนาท	กองการศึกษาฯ					←							→
รวม ๑ รายการ งบประมาณ			**๑๖,๐๐๐**														

๓. ประเภทครุภัณฑ์ยานพาหนะและขนส่ง

๓.๑ แผนงานบริหารงานทั่วไป

ลำดับที่	ครุภัณฑ์	รายละเอียดของครุภัณฑ์	งบประมาณ (บาท)	สถานที่ดำเนินการ	หน่วยงานที่รับผิดชอบหลัก	พ.ศ. ๒๕๖๑			พ.ศ. ๒๕๖๒								
						ต.ค.	พ.ย.	ธ.ค.	ม.ค.	ก.พ.	มี.ค.	เม.ย.	พ.ค.	มิ.ย.	ก.ค.	ส.ค.	ก.ย.
๑.	รถบรรทุก (ดีเซล)	- เพื่อจ่ายเป็นค่าจัดซื้อรถบรรทุก จำนวน ๑ คัน ขนาด ๑ ตัน ปริมาตรกระบอกสูบไม่ต่ำกว่า ๒,๔๐๐ ซีซี หรือกำลังเครื่องยนต์สูงสุดไม่ต่ำกว่า ๑๑๐ กิโลวัตต์ ขับเคลื่อน ๒ ล้อ แบบดับเบิ้ลแคบ โดยมีคุณลักษณะเฉพาะดังนี้ (๑) เป็นกระบะสำเร็จรูป (๒) ห้องโดยสารเป็นแบบดับเบิ้ลแค็บ ๔ ประตู (๓) เป็นราคารวมเครื่องปรับอากาศ (๔) ราคารวมภาษีสรรพสามิต - เป็นไปตามบัญชีราคามาตรฐานครุภัณฑ์ มกราคม ๒๕๖๑	๘๑๔,๐๐๐	อบต. เมืองนาท	สำนักงานปลัด อบต.					←						→	
รวม ๑ รายการ งบประมาณ			**๘๑๔,๐๐๐**														

๔. ประเภทครุภัณฑ์ยานพาหนะและขนส่ง

๔.๑ แผนงานบริหารงานทั่วไป

ลำดับที่	ครุภัณฑ์	รายละเอียดของครุภัณฑ์	งบประมาณ (บาท)	สถานที่ดำเนินการ	หน่วยงานที่รับผิดชอบหลัก	พ.ศ. ๒๕๖๑			พ.ศ. ๒๕๖๒								
						ต.ค.	พ.ย.	ธ.ค.	ม.ค.	ก.พ.	มี.ค.	เม.ย.	พ.ค.	มิ.ย.	ก.ค.	ส.ค.	ก.ย.
๑.	ไฟสัญญาณจราจรชนิดไฟกระพริบ	เพื่อจ่ายเป็นค่าจัดซื้อไฟสัญญาณจราจรชนิดไฟกระพริบจำนวน ๑ ชุด ๆ ละ ๓๐,๐๐๐ บาท	๓๐,๐๐๐	อบต. เมืองนาท	สำนักงานปลัด อบต.					←	—	—	—	—	—	—	→
รวม ๑ รายการ งบประมาณ			**๓๐,๐๐๐**														